БҮГҮ ЧУРТТАРНЫҢ ПРОЛЕТАРИЙЛЕРИ, КАТТЫЖЫҢАР!

ШЫН

СОВЕТ ЗВИЛЕЛИНИҢ КОММУНИСТИГ ПАРТИЯЗЫНЫҢ ТЫВА ОБЛАСТЬ БОЛГАШ КЫЗЫЛ ХООРАЙ КОМИТЕТТЕРИНИҢ, АЖЫЛЧЫ ЧОННАР ДЕПУТАТТАРЫНЫҢ ОБЛАСТЬ БОЛГАШ КЫЗЫЛ ХООРАЙ СОВЕТТЕРИНИҢ ОРГАНЫ

№ 171 (4399) 1959 ч. август 27, четверг | Өртээ 20 коп.

СЭКП ТК-ның ам болур Пленумунга алдар кылдыр

ДҮЖҮТ АЖААП АЛЫЫШКЫНЫН БЕДИК ШЫНАРЛЫГ ЧОРУДУП, ТАРАА БЕЛЕТКЕЛИНИҢ ПЛАНЫН ХУУСАА БЕТИНДЕ КҮҮСЕДИИЛИ!

Сүт-Хөл районнуң Киров аттыг колхозта күскү хову ажылдары кидин түлүк чоруп турар. Ховуларда комбайннар моторларының дааш-шимээнин үзүк чок. Комбайнер М. Дүндериктиң агрегады ажыл нормазын 150—200 хуу күүседип турар.

Чурукта: М. Дүндериктиң комбайн агрегады чиңгетарааны аңгылап ажаар арга-биле ажаап турары.

Фото С. Феоктистовтуу.

Байлак дүжүт

ТУРАН. Бии-Хем районнуң «Искра» көдээ ажыл-агый артелинде механизаторлар СЭКП ТК-ның ам болур Пленумунга болгаш совет Тыванның 15 чыл ойнга, Октябрь революциязының байырлалынга күш-ажылчы чеднишиннерлиг ужуражыр дээш тараа ажаап алдышкынында социалистиг чарышты калбартканнар.

«С—6» комбайнның башкарыкчызы Петр Солдатов чарыштың мурнакчызы болуп, аңгылап ажаар арга-биле хүнде 12 гектар черниң тараазын кестирер нормаңы ийи-үш катап ажыр күүседип турар.

Колхозчу механизаторлар баштайгы хүннерде 1000 ажыг гектар байлак дүжүттүг тарааны кестиргеп. Ам тавычаларны бөлдүрүп бастырары эгелээн. Арбайның гектар санындан ортумак дүжүдү 30 центнер чедип турар.

„Совет Тыванның 5 чылы“ колхозта

Барыын Хемчик районнуң «Совет Тыванның 5 чылы» колхозунуң тараажылары тараа ажаап алдышкынынче августуң 20-ден эгелеп кирген. № 1 хову бригадазы Алаак деп черде арбайны кестирип эгелээн. Комбайнерлер Даңзы, Үржүтоол олар баштайгы хүннерде 50 гектар черниң тараазын кестирген.

Кара-Дөңде болгаш Будугуйда 150 ажыг кызыл-тасты комбайнер О. Борбак-оол кестирип эгелээш, баштайгы хүнде 30 гектарның тараазын кестирген.

Колхозтуң № 2 бригадазының комбайнерлери Агаржаа, Белүүм-оол олар «С-6» комбайн-биле Тей-Арты деп черде 45 гектар арбайны кестиргеннер.

Колхозчулар ажаап алдынган тарааны күргадып, күрүнеге дужаарын белеткеп турарлар.

Көк-Чыраадан медээ

КӨК-ЧЫРАА. (Телефон-биле). Улуг-Хем районнуң Ленин аттыг колхозунуң тараа шөлдеринде 7 ажы-бүрү комбайнар ажаап алдышкында ажылдап турар.

Август 26-га чедир 394 гектар, ооң иштинде лафеттиг жатказар-биле 207 гектар тараа кестинген. Баштайгы тарааның гектар санындан ортумак дүжүдү 6 центнер болуп турар.

Колхоз бо чылын 300 толна тарааны күрүнеге дужаар планныг, ам 127 тоннаны күрүне шыгжазырынга киирген. Күрүнеге тараа дужаарының планын колхоз чоокку хүннерде ажыр күүседир болгаш ооң ынай пландан ажыр дужаап эгелээр.

Техника белен эвес

Чаа-Хөл районнуң Ленин аттыг көдээ ажыл-агый артелиниң Ак-Хем ховузунда эш Аспан-оол бригадирлээн хову ажылының бригадазы август 23-ке чедир дүжүт ажаап алдышкынын эгелевээн турган. Тараа бышпаан бе дээрге, ында шуут кезип болур кылдыр бышкан 150 гектар хире кызыл-тас бар.

Озаллаашкынның кол чылдагааны чүдел дизе, бригаданың дүжүт ажаап алдышкынынга багай белеткенгенинде, ылангыя техниканы белен эвес болганында. Август 18-те бригаданың түрлааңга чаңгыс комбайн, ооң дараазында хүннерде ийи комбайн, бир лафеттиг жатка келген. Оларның-биле ажаап алдышкынга кириптер дээрге, бир комбайнның шатуну сынык, база бирээзинни сылдызы үрелик, үшкү комбайнны сөөртүр трактору чок, лафеттиг жатканың полотнозу чок болган. Бүгү келген техника мындыг четпестерлиг болганындан хову түрлааңда механизаторлар болгаш колхозчулар каш хонуктарда анаа туруп келгеннер.

— МТС-ти септелге-техника станциязы кылдыр эде организастап турда, ооң директору эш Стихарев септеттинмээн азы четпес тудуулуг комбайннарны колхозтарга садыпкаш, ам дүжүт ажаап алдышкынының үезинде шөлээлеп чоруй барган, кончуг кажар кижи-дир—деп, СЭКП райкомунуң секретары эш Бегзи, ол бригадада байдалды көрүп тура, кайган чугаалаан.

Эш Стихаревтиң ынчаар кажарлапканы шын-на ыйнаан, харын Ынчалза-даа техниканы садып алырда, ооң эргизин, чаазын, четпес тудуузун, үрелиин, үрелик эвезин чүге көрүп албааны билдинмес. Ооң аңгыда бүгү техниканы дүжүт ажаап алдышкынынга канчаар белеткээнин хынап турган комиссия чүге көрбээнил? Адактың сөөлүнде комбайннарны, жатказарны оларга ажылдаар механизаторлар чүге баш удур хынап көрбээннерил? Бодавыже, механизаторларга техниканы баш үдур быжыглаваанындан олар ам кээп хынап көрбээн комбайнынга, жатказынга таваржып, хыйланып турары ол-дур.

Бажында чеми тоглап дүжеринге чедир бышкан болгаш аразында сөөлүүредир үнген шал-көк сыптарлыг, чашпаннарлыг кызыл-тасты аңгылап ажаар бе азы шуут ажаап алыр бе деп айтырыг сөөлүг хүннерге чедир үзе шиитпирлеттинмейн, маргылдаалыг турган.

Бригаданың турлааңда тараа чадып күргадыр шаңның довураан эжери, ону долгандыр кажаалаары баш удур кылдынмайн, бо хүннерде арай деп бүткен. Бригаданың кежигүннери дүжүт ажаап алдышкынының ажылчын планы-биле таныш болур хамаан чок, харын ооң бар, чогун-даа билбестер.

Колхозтуң элээн ырак дээн Ак-Хем бригадазынче артельдиң баштаар чери, ооң даргазы эш Чамбал-оол чогуур кичээнгей салбаанын бо байдалдар тодаргай хереченлеп турар.

Бир эвес бо байдалды дарый эдер хемчеглер албас болза, ажаап алдышкын хөжудап, дүжүтке улуг чидириг таваржыры чайлаш чок болур.

Л. МОНГУШ.

ФОТО БУРУУДАДЫП ТУР

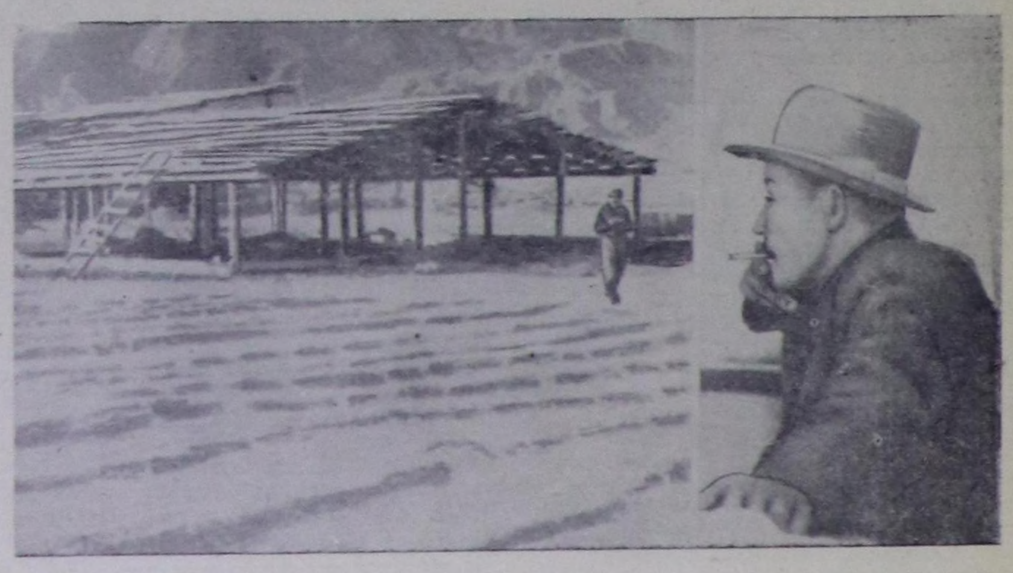

— Сушилка тургузар серииң кырын дуглап, адаан цементилеп доозары бергедеди-ле. Дүжүт ажаап алдышкыны-биле кады доостуру чадап чок эвеспе бо...

Чурукта: Сүт-Хөл районнуң «Бора-Тайга» колхозунуң даргазы эш Лопсаңның бодап олурары.

„Межегей“ совхоз бүгү аргаларны ажыглавайн турар

Таңды районнуң ажылчы чоннары бир миллион чеди чүс муң пуд тарааны күрүнеге садарын шиитпирлээш, үнелиг инициативаны илереттишаан, бедик хүлээлгелерни алган.

Хүлээлгелер бедик. Оларны күүседир төлээде, бүгү курлавырларны хөделдирери, тарааның чидириглерин үзүткаары, ажаап алдышкын техниказын, автомобиль транспортун четче ажыглаары негеттинер.

Ам районнуң ховуларында тараа кезилдези чер болганда калбарган. Чаа дүжүттүң тараалары тараа хүлээп алыр пунктуларже үзүктел чок шуужүп кирип турар. «Межегей» совхозту дүжүт ажаап алдышкынының талазы-биле районда мурнакчы ажыл-агый деп санап турар. Ол шын. Ында кызыл-тас кезилдезин доозупкан бригадалар безин бар. Чижээ, Георгий Дударев баштап турар № 2 бригада. Совхоз бүдүн чартык муң пуд эки шынарлыг тарааны күрүне шыгжавырынче урган. Үшкү бригада тараа культураларын багай эвес кестирип турар.

Ындыг болза-даа совхоз бодунда бар бүгү аргаларны дүжүт ажаап алдышкынынга ыракта четпес ажыглап турар.

ТЕХНИКА АНАА ТУРАР

Сталин аттыг колхозтуң ховулары-биле кожа бир оорга ажыллыр совхозтуң бирги бүдүрүлге бригадазы ажылдап турар. Ында күш-ажылдың сагылга-чуруму кошкак, техника янзы-бүрү чылдагааннар-биле анаа турар, бөдүүн чуртталга болган культура-амыдырал байдалы кижилерниң ажылдаарынга таарыштыр тургустунмаан..

Боду чоруур комбайнар бригаданың түрлааңга бо-ла четкилеп келгилээн тургулаар. Комбайннардан шаңче тараа сөөртүр машиналарны шуптузун Бай-Хаактың тараа хүлээп алыр пунктузунче чорудуп турарындан комбайнар бункер дола бээрге-ле шаңга келир үжүрга таваржып турар. И. Конышев, И. Железкин оларның комбайннары тараа шөлүнден шаңга келгеш тараа дүжүрүп турганын бис көрдүвүс.

Үш автомобиль база турган. Оларның ийизи хову түрлааңда, а үшкүзү түрлагдан 50—60 метр хире чорааш, үрелгеш туруп алган турган. Ындыг машиналарны көдээ ажыл-агый транспортунуң автобаазазы (начальниги эш Громов) совхозче чоруткан болду.

Техниканы бүдүрүкчүлүг ажыглаары бригадириң мергежилдиг хөделиринден кол хамаажыр. Ындыг болза-даа бригадир эш Вышерде ындыг мергежил чок дээрзи каракка илдең. Машиналарны саат чокка ажылдадыр, комбайннардан тарааны дүрген сөөртүр талазы-биле эш Вышер чолаачылардан шыңгыы негелде салбайн турар.

ТАРААНЫҢ ЧИДИРИИ УЛУГ

Таңдының хову оруктарын дургаар төгүлген тараалар-ла хөй. Ол бир дугаарында орук багайындан болуп турар болбайн-наан, ындыг болза-даа хөй нуруузунда чамдык чолаачыларның харыысалга чок чоруудан хамаажыр. Ооң түңелиндеде тараалар машина харжаандан орук дургаар төктүп турар. Орукта төгүлген тараа чыгган бичии ооларны көөрге катырыкчыг. Олар ширбиил түдуп алгаш, хүнде 16—30 килограмм чедир тарааны чыып ап турар.

Тараа чүгле сөөртүлге үезинде чидиргее таваржып турар эвес, харын кезилде үезинде база чидиргее таваржып турар. Чижээ, совхозтуң дөрткү бүдүрүлге бригадазының кескен шөлүнүң метр бүрүзүнден 100—110 чедир тараа баштарын чыып ап турган. Ынчангаш гектар бүрүзүнден 1,5—2 центнер тараа черге төктүп турар.

Совхозтуң удуртукчулары — директор эш Пащенко, агроном эш Лысак, ол ышкаш салбырлар эргелекчилери күрүнеге удур ындыг четпестер-биле эптежип турар чорук канчап-даа таарышпас.

КИЖИЛЕР ДУГАЙЫНДА САГЫШ САЛЫЫШКЫН КОШКАК

Таңдычылар бедик хүлээлгелерни алганнар. Ындыг болза-даа ол хүлээлгелерни күүседир дээш ажыл ыракта четпес чоруттунуп турар. Хову түрлагларында плакаттар, лозунгнар кончуг эвээш. Кижилер-биле ажыл дендии багай чоруттунуп турар.

Комбайнерлерниң чаруукчы организастаттынмаан. Олар онза күүсенишкин чок ажылдап турар. Ажаап алдышкынның мурнакчы аргаларын нептередир талазы-биле кым-даа ажылдавайн турар.

Совхозтуң директору эш Пащенко кижилер-биле ажыл организастаарындан чүзүн-баазын чылдагаан-биле ойталап турар. Ол болза партия организациязының секретарының херээ деп эш Пащенко медеглеп турар. Масса-политиктиг ажыл кайдада чоруттунмайн турар. Районнуң удуртукчулары хову түрлагларынга келгенде чүгле ажыл-агый айтырыглары-биле кызыгаарлаттынары-биле ойлешкеш, лекция, беседаларны ховар чорудуп турар. Партия райкомунуң секретары эш Верзилин бирги болгаш еске-даа бригадаларга чорааш, ажылчыннарны чыып, оларның-биле беседа безин кылбаан. Ол ышкаш партия райкомунуң болгаш райкүүскомнуң еске-даа төлээлекчилери ховү түрлагларынга чорааш эрегей хайгааракчылар болуп турар.

Кижилерге эргежок чугула культура-амыдырал байдалдарын тургузары, бедик бүдүрүкчүлүг күш-ажылдың чугула үүлдериниң бирээли. Бо талазы-биле совхозта кичээнгей салдынмайн турар. Хову түрлагларында кижилерниң, ылангыя хоорайдан барганнарның дыштанар чери чок, чолаачылар машиналарының кабиналарында хонуп турар.

Ниитиниң чемненилгези база багай организастаттынган. Аъш-чемниң блюдазы эвээш, шынары багай, оларның өртээ аажок улуг. Бир килограмм сметананы 16 рубльге садып турар. Продуктуларны хову түрлагларынче үзүктелишкин-биле чедирип турар. Дөрткү бригадада ажылдап турар кижилер август 21-де дүштеки чемни чүгле кежээкиниң 8 шакта чиген. Агрегаттарда ажылдап турар механизаторларның чиир чемин чедирери организастаттынмаан. Ынчангаш олар хову түрлаандан барып чемненип, хөй шагүени чидирип турар.

Совхозтуң бүгү ажылчыннары, механизаторлары алган хүлээлгелерни алдарлыы-биле күүседир дээш олардан хамаажыр бүгү үүлдерни кылыр деп бүрүн шиитпирлиг. Совхозтуң удуртукчуларының хүлээлгези болза, четпестерни үзүткаары, кижилерниң болгаш механизмнериң бедик бүдүрүкчүлүг ажылдаарынга бүгү байдалды тургузары болур.

П. БЛИНОВ.

Механизаторларның бедиткен хүлээлгелери

Чөөн-Хемчик районнуң «Коммунизмче орук» колхозунуң механизаторлары Чыргакының солагай талазында Улуг-Ховунуң чаагай дүжүдүн кезип киреринің мурнунда боттарынга бедиткен хүлээлгелерин алганнар.

Область Совёдиниң депутаты, сураглыг комбайнер эш Дыртык-оол бо чылдың дүжүт ажаап алдышкынының сезонунда 850 гадан эвээш эвес тарааны кезер мен деп бедиткен хүлээлгени бодунга алган, еске эштерин чарышка кыйгырган. Ооң эгелекчи чоруун еске механизаторлар деткип, кижи бүрүзү-ле 600—700 гадан хөй тарааны 15 ажыл хүнүнде кезер болгаш ажыл нормазын хүн бүрү 1,5 катаптан куду эвес күүседир хүлээлгени алганнар.

Механизаторлар баштайгы хүнде 176 га тарааны аңгылап ажаар арга-биле кескеннер. Ол хүн эш Дыртык-оол нормазын еске эптеринден ажыр күүсеткен. Механизаторлар ажылдың шынарын бедиринче улуг кичээнгейни база салганнар. Баштайгы хүнде тракторист эш Майнаның кескен чери чидириглиг болганын илереткеш, моон соңгаар кижи бүрүзү ындыг чоруктуу кылбазын хүлээнгеннер. Ам ажаап алдышкынның фронтузу улам калбарып турар.

С. КОМБУ.

Эртемденнерниң Пагуош конференциязынга

Эргим өөнүктер,

биологтуг болгаш химиктиг чепсектиң кижи төрелгетенге кыжаныышкын болуп турарының дугайында айтырыгны чугаалажыры-биле чыылдырган эртемденнер конференциязының киржикчилеринге Совет чазактың өөнүүзүнден болгаш бодумнуң хүүмдан байыр чедирерин күзээн ийик мен. Бо чепсекти ажыглаары атомнуг болгаш водородтуг чепсекти ажыглаанындан түлак чок коргунчуг үржүктарлыг болурун чөптүү-биле айтып турар эртемденнериниң сагышсыралынга каттыжып турар бис. Химиктиг болгаш бактериологтуг чепсекти улустарның бүрүү шапканы база дайын соруглаларынга ону ажыглаарын делегей дугуржулгазы-биле — 1925 чылдың Женева протоколу-биле хоруудааны таварылга эвес.

Массалыг узуткаашкынның чепсээнин бүгү хевирлерин, ооң иштинде ядролуг-даа, химиктиг болгаш биологтуг-даа чепсекти хоруудаарының шиитпирлиг талалакчызы Совет Эвилели болуп турары билдингир болгай. Оларны ажыллазары кижизиг чазагай чоруктуг принциптеринге, делегей эргезининг норма-чижектеринге болгаш улустарның нүүрүнге удурланышкак болур кылдыр санап турар бис.

Ядролуг, химиктиг, биологтуг болгаш массалыг узуткаашкынның чепсээнин еске-даа хевирлерин ажыглап тургаш, дайынны белеткээринге удур демиселдиң херээнге ат-сураглыг эртемденнер болганында төлептиг салыышкыныы ол херекке киирип болур силер.

Конференцияның киржикчилери чаагай ажыл-чорудулгазынга чедиишкиннерлиг болурун изин-биле күзедим.

Н. ХРУЩЕВ.

ССРЭ-ниң Министрлер Чэвүлелиниң Даргазы.

1959 чылдың август 24.

Дүжүт ажаап алыышкынының үезинде культура-массалыг ажылдар

Дүжүт ажаап алыышкыны болза чеди чылдың баштайгы чылы — 1959 чылда план күүселдезин дээш демиселдиң база бир чугула чадазы болур. Районнуң колхозтарының болгаш «Бадлык» совхозтуң шөлдеринде чаагай дүжүттүң тараалары быжыы эгелээн. Ынчалзажок шөлде чеже-даа чагай дүжүттүң тараалары бар турда, ону чогуур үелиде ажаап-ап шыдавайн, соокка донуруп, долуда таварыштырып азы харга бастырып каар болза элбекшилдиг дүжүт болдунмас. Озалдыушиең ажылдап турганывыстың түңнелинде эртеп чылдарда элээн хөй тараалар ажааттынмайн, харга оастырганнар колхозтарның удуруткучулары билир.

Ам соруулга болза чангыс-даа ваш тараа черге кагбайн ажаап, шаннарга арыглап, ажаап турар үеде база автомашиналарга сөөртүп турган пуд тараа бүрүзү ап-не камналгалыг, ону чидириг чокка ажаап алыры болур.

Районнуң көдээ ажыл-агыйының ажыл-ишчилери, механизаторлары дүжүт ажаап алыышкынынче август 18-20 хүннеринден эгелеп массалыы-биле кирген. Бо чылгы дүжүт ажаап алыышкыны эрткен чылдыынган элээн ылгалдыг. Чүге дээрге тараа культураларының үелү эрткен чылда турганындан барыкла ийи катап калбарган. Оон ангыда эрткен чылын часкы тарылганы агротехниктиг хуусаа ёзугаар чоруттаан база күзүн үргүлүг чаъс, боран болуп турганы-биле тараанын быжыды ораптап, чигләзин. Моон чылдагааны-биле ажаап алыышкынның нинти хуусаазы узаан. Бо чылын ындыг эвес.

Часкы тарылганы колдуунда 6—7 хонуктарда агротехниктиг хуусаа ёзугаар эрттирген. Тараа культуралары калбаа-биле бир дескн быжын эгелээн. Ону эң-не кыска хуусаа иштинде ажаап алыры бистерден негеттинип турар. Районнуң колхозтары бо чылын МТС-тен көдээ ажыл-агыйның бүгү-ле техниказын садыып ап, ону бир-ле дугаар эәлеп, башкарып эгелээн. Мурнудаагызы ышкаш бичии-ле үрелиишкин болурга МТС-ке чарбыттының олурар чүве ам соксаан. Техниканы ам колхозтар боттары эәлээр болгаш харыылаар апарган.

Бо бүгү чүүлдер районнуң партия, совет, көдээ ажыл-агый органнары, ыланғыы колхозтарның удуруткучулары ажыл-агыйны эки удуртуп билирин моогг-шылаг чокка бедидерин шыңгыы негеп турар. Чамдык механизаторларның билии кошкак, дүржүлга чогуның үжурунда тракторлар үрелиишкинге таваржып, 2—3 хүнер дургузунда анаа турар чорук кайы-даа колхозтарда бар.

Партияның кыйгырыын ёзугаар хоорайлардан дыка хөй кадрлар колхозтарның удуртур ажылдарынче, төп областардан муң-муң механизаторлар Казахстанның, Сибирьниң күр болгаш курукаан черлеринче чоруп турар.

Бо айтырыгны бистиң районда чамдык эштер амгы үеге чедир-ле үнелеп корбейн турар. Чижээ, моон мурнунда МТС-тиң хоочун механизаторлары коммунист эштер Айыр-Саная, Астафьев оларны колхозтарга барып механиктеп ажылдандар деп савал киирерге чөптүг эвес чылдагааннар чугаалап, шуут ынавайн турарлар.

Ажыл-агыйның кандыг-даа адырларының мурнунга салдынган сорулгаларны, ылаңгыя дүжүт ажаап алыышкыны—үе хуусаалыг улут кампания ажылды чедиишкиниг шинтпирлээринең хереэнге партия организацияларының хүн бүрү удуртулгазы-биле организастап чорудуп турар культура-массалыг ажылдар улуг рольду ойнаар.

Совлгу үеде СЭКП-ниң район комитедиң, партия вге организацияларының идепкейлиг киржикчилери Эрги-Барлыкта көдээ клуб эргелекчизи эш Салчак Дойлу, «Большевик» колхозтуң саанчызы эш Матпадак, хөвү бригадазының повары эш Каракат, Аксы-Барлыкта чечен номчукчу эш Күжүгет, «Кызыл тараачын» колхозта тудугжу эш Эртине Очур, комсомол райкомунуң ажылдакчызы эш Нелюбова, харылзаа конторазының ажылдакчызы эш Лямкина, райпонуң ажылчыны эш Салчак Мита, көдээ ажыл-агый инспекциязының кол агроному баянист эш Ензак ышкаш аныяктар хөй.

Районнуң культура-чырыдыышкын албан черлериниң ажылдакчыларының август 16-да болуп эрткен чөвүлел хуралының киржикчилери ажаап алыышкын үезинде чорудар культура-массалыг ажылдарның дугайын чугаалажып дугурушканнар. План ёзугаар Кызыл-Мажалыктың Культура бажыңының, Эрги-Барлык, Аксы-Барлык, Аянгаты, Дөн-Терезин көдээ клубтарның чанында организастап тургузар агиткультбригадалары колхозтарның болгаш совхозтуң шөлдеринде ажылдап турар ажыл-ишчилерни концерттер, массалыг оюннар, политиктиг агитация-биле хандырар. Оон-биле чергелештир хөвү турлаглыларына кежер библиотекаларны библиотекалар эргелекчилери харыылаар. Хөвү турлагларында ажылдап турар кижилерге кино көргүзерин неделя иштинде ийиден эвээш эвес чорудар.

Агиткультбригадалар чүгле концерттер көргүзери-биле кызыгаарлаттынмас. Партия организацияларының агиткультбригадаларга бир-бир шымырак билиглиг пропагандистерни быжыглаан. Олар хөвү турлагларынга баргаш лекция, беседа чорударыбиле кады «Крокодил», «агитхуудус» хана парлалгаларын организастап турар. Орта районда, колхозта, совхозта дүжүт ажаап алыышкынының чоруп турарының байдалын, мурнакчыларның дүржүлгаларын дүрген неперединп пропагандалаар.

Төп областарда мурнакчы колхозтарның санап каанындан ап көөрге бир дөрбелчин метр черге ийи баш тараа каактар болза, гадан бир пуд тарааны чидиргени ол-дур. Бир эвее тараа сөөрткен машинаның кузовундан погон метр черге 15 сантиметр тараа төктүр болза, а ону 45 километр черге сөөртүргe 50 килограмма тарааны чидирер.

Бистиң байдалывыс-биле алырга тарааның чидирии чүгле саны-биле эвес, харын килограмм, тонна-биле санаар чидириглер бар турганын эрткен чылдарның практиказы көргүскен. Оон ангыда тарааны малга бастырып, чиртир таварылгалар база бар. Ол бүгү чүүлдер-биле демисел бистиң районда дыка кошкак.

Күскү дүжүт ажаап алыышкынының үезинде хөвү турлагларынга культура-массалыг ажылдарны эки чоруткан деп үнелээрде, чеже концерттер, лекциялар, беседалар кылганының санындан эвес, а дүжүттү кыска хуусаа иштинде чидириг чокка ажаап алганындан, күргүнеге тараа дужаар планны хуусаа бетинде ажыр күүселкенинден, келир чылга четчир санныг үрезинни уруп алганындан үнелеп көөр. Бо болза партийжи-политмассалыг ажылды амыдырал-биле, ажыл-агыйның планныг даалгаларының күүселдезибиле холбаштырар деп чүве ол-дур.

Т. ТАЛГАНЧИК.
СЭКП райкомуның секретары.

Мал чемнерин белеткээр планны колхоз, совхоз бүрүзү күүседир ужурлуг

★ ★ ★

Мал чемнериниң белеткелиниң темпизин кудулатпас

Барыын-Хемчик районнуң «Большевик» көдээ ажыл-агый артелиниң хой фермазының бүгү хойжулары РСФСР-ниң Министрлер Чөвүлединиң шилчиир Кызыл тугун областа тывысканы-биле холбаштыр областың мал ажылының мурнакчыларының чөвүлел хуралының кыйгырыын түс-түс бөлүктер аайы-биле 7 кезек черге танышкаш, мал ажылының продуктуларын бүдүрерин болгаш күргүнеге садарын улам көөдедир дээш бедиткен чаа хүлээлгелерни алганнар.

Колхозчу хойжулар боттарының күжү-биле 120 тонна сигеннн август айда белеткеп алыр. оон сонгаар дүжүт ажаап алыышкынын организастыг чорударынга киржир деп шинтпирлээн. Хойжулар ам 92 тонна сигенни кескеш, 19 сарааттар кылдыр тургускан. Хойжулардан Бокаатай 16 тонна, Дастай-оол 10 тонна сигенни боттары белеткээн, мал чемнериниң белеткелинге идепкейлиг киржип турар. Ак-Хем девискээринде алды кодан хойжулардан тургустуунган сигеи кезер звено 40 ажыг тонна сигенни белеткээн.

О. ӨКТЕК-ООЛ.

* * *

Сүт-Хөл районнуң «Алдан-Маадыр» колхозунуң ийиги хөвү бригадазының кежигүнери (бригадири эш О. Өктек-оол) нинтининң малынга хөй санныг, өкн шынарлыг сигенни өй-шаанда белеткээр дээш организастыг ажылдап турар.

Бригада 165 тонна сигенни кезип, сарааттаан. 2750 центнер силосту салган. Машинист Ыштыы. хол кадымрлыг сигенчилер Тевекоол. Социал, Чылнай олар ажыл нормазын хүн бүрүде 150—175 хуу күүседип турар.

Колхозтуң Монгуш Бызытпаа бригадирлээн № 2 хөвү бригадазы сиген кезилдезин организас чок чорудуп турар. Сигеннің кезилдези өйле бөлдүрүлгенің аразын узамдыктырып турар. Сигенни шынар чок бөлүп, дырбаалтарны багай ажыглап турарындан бүгү сигеннин барык 20—25 хуузу черде чыдын калып турар.

Х. МОНГУШ.

* * *

Тес-Хем районнуң Ленин аттыг колхозунуң Шуурмакта ийи сүтбараан фермаларының малчыннары сиген белеткелин чедиишкинниг чорудуп турар.

Соруулгада болгаш Баян-Колда 900 центнер сиген кестинген, олардан 24 сарааттар тургустунган. Сиген белеткээр ажылга фермаларның саанчылары болгаш кэдэрчылары идепкейлиг киржип турар. Оларның иштинден Баа-Хөө, Шыжаа. Сундуй, Чайбар-оол, Начын-Хөө болгаш өскелер-даа сиген белеткелинде мурнакчы ажылдап, кызымаккай чоруун көргүзүп турар.

М. МОНГАЛ.

Новгород. Тиилелге шөлү.
Фото К. Богдановтуу. СЭТА-ның фотохроникази.

Төлевилелди хүлээп ап турар

Арага-хымысты бажыңга кылыр чорукка удур демиселдиң хемчегленнин хүрээнде РСФСР-ниң Дээдги Советиниң Президиумунуң Чарлыының төлевилелин «Элегес» совхозтуң Оңгачада малчыннары чугаалашкан.

Кадарчы К. Шожаң-оол хуралга сөс алган.

— Сүттен араганы кылып чораан мен. Бегүнден эгелээп, ол чоруумну соксадырын шинтпирлеп алдым. Сүттү сметан, саржаг, творог кылдыр болбазырадырга оон ажыы улуг, хаван, дагаа азыраарынга ол база хереглеттинер. Досказр, шуурууңумну үзүткээр мен. Эргининг ол бак артыышкылыындан чаңгыс-даа малчыннарны кыйгырдым—деп, ол чугаалаан.

Ол сапалды хойжулар О. Сединоол, Д. Бумба, Д. Демир-оол, К. Билчиир-оол болгаш өскелер-даа бирүн-биле деткээнер. Чарлыктың төлевилелин ийин-биле чүүлдүгүүнүн деткивишаан, бажыңга арага-хымыс кылыр чорукту соксадыр дугайында шинтпирни хурал хүлээп алган.

С. ТАНЗЫН-ООЛ.

Оларның дузазы

Барыын-Хемчик районнуң «Большевик» колхозунуң 20 гектар кукуруза, 15 гектар картофель шөлдеринге ында чеди чыл школазының 5—6—7 класстарының өөренишкилери 20 кижи тускай хүлээлгени алган ажылдан чайладынар. Оларның кызымаккай күш-ажылының түңнелинде ол культураларның кайызы-даа чаагай үнген. Ылаңгыя кукурузаны чай дургузунда дөрт катап сугтарганындан колхозтуң өскө шөлдерде тарыгылааны кукурузаларындан артык чаагай үнген.

Чаагай дүжүттүң өскүртекчүлеринден Д. Чечекмаа, Д. Нина 60—60, О. Долгар, М. Үйнук олар 58—58 күш-хүннерин түс бүрү ажылдап, көдээ ажыл-агыйның бо адырында практиктиг мергежилдерни чедип алганнар.

К. СЕРИҢ.

Тудугларның шынары эки

Таңды районнуң «Межегей» совхозунуң бызанчылар бригадазы бо чылдың баштайгы чартында эки көргүзүглериг ажылдап, чыл планында көрдүнген тудугларның хөй кезинге кылып дооскан.

Бызанчылар чыл эгезинден бөөр ниитизи-биле 26 аал ишти чурттаар 8 улуг баракларны туткан. Оларны штукатуралап чүтайлаан, сонга, шала, эжиктерни дозулаан, ажыглалда бүрүн киирген. Оон ангыда Советиниң Президиумунуң Чарлыының төлевилелин «Элегес» совхозтуң Оңгачада малчыннары чугаалашкан.

Кадарчы К. Шожаң-оол хуралга сөс алган.

— Сүттен араганы кылып чораан мен. Бегүнден эгелээп, ол чоруумну соксадырын шинтпирлеп алдым. Сүттү сметан, саржаг, творог кылдыр болбазырадырга оон ажыы улуг, хаван, дагаа азыраарынга ол база хереглеттинер. Досказр, шуурууңумну үзүткээр мен. Эргининг ол бак артыышкылыындан чаңгыс-даа малчыннарны кыйгырдым—деп, ол чугаалаан.

Ол сапалды хойжулар О. Сединоол, Д. Бумба, Д. Демир-оол, К. Билчиир-оол болгаш өскелер-даа бирүн-биле деткээнер. Чарлыктың төлевилелин ийин-биле чүүлдүгүүнүн деткивишаан, бажыңга арага-хымыс кылыр чорукту соксадыр дугайында шинтпирни хурал хүлээп алган.

С. ТАНЗЫН-ООЛ.

Бедик мергежил

Барыын-Хемчик районнуң «Большевик» колхозунуң кежигүнү Бады-Делгер колхоз тургустунганындан бөөр ооң улам бүрүнгаар хөгжүлдези дээш могаг чок ажылдап келген. Ол сөөлгү чеди чылдарда улаштыр дарганнап турар. Ылаңгыя көдээ ажыл-агыйның кампаниялыг ажылдары-биле деңге дарганың уран холдарының туттунгуру улам күштелип, кампания бүрүзүнге бараалгадыр ажылының бүгү утланышкынын тазрыштырып алган болур.

Эрткен айларда колхозтуң чаа туткан 20 ажыг чурталга бажыңнарының болгаш албан бүдүрүлге черлериниң бажыңнарының эжиктериниң болгаш кладовкаларының шүүгүктерин кылганындан тудугнуң темпизи дыка дүргедзен. Ол чүгле хүн бүрүнүң чугула хереглеттинип чүүлдери-биле кызыгаарлаттынмайн бодунуң онза чугула кылыр чүвелерин баш удур белеткеп ап турар. Чижээ, кышка удур 50 даганы соп белеткээн.

В. ООРЖАК.

Хоорай биле көдээниң аразында боттуг ылгалды ажып эртер дугайында

Коммунизм тургузуушкунуунуң сорулгаларын шинтпирлээринге хоорай биле көдээниң аразында боттуг ылгалды ажып эртери эң чугула үжүр-дүзалыг болуп турар. Ол айтырыг болза коммунизм тургузуушкунуунуң дугайында марксизм-ленинизм өөредигиниң чарлыбас кезии болур. Ук айтырыг «1959—1965 чылдарда ССРЭ-ниң улус ажыл-агыйын хөгжүдиниң контроль чурагайларының дугайында» Н. С. Хрущевтуң илеткелинде болгаш СЭКП-ниң XXI съездизинин шинтпирлеринде улам ынай ажылдап кыллынган болгаш ханы чыыттынган.

1.

Хоорай биле көдээниң аразында удурланышкак чорук болза бүдүрүлгениң чепсек-херекселинде хуу өнчүге болгаш кижини кажы мөлчүүр чорукка үнделзилеттинген ангылыг нинтилелде чайлаш чок болгаш дүрүм ёзугаар болуушкуну болур. Хоорай биле көдээниң аразында удурланышкак чорук ажылыг, мөлчүкчү нинтилелдиң бүгү тоогуунде болуур турар болгаш капитализм үезинде ханылаан турар.

Хоорайның көдээден ангыланганы, оларның аразында удурланышкак чорук болгаш хоорайның көдээни мөлчүүр — бо бүгү болза капитализм хөгжүн турда кайы-даа бар чүүлдер болур деп В. И. Ленин айыткан. «Ынчангаш хоорайның көдээден тергиндеп турары (экономика-даа, политика-даа, угаан-бодал болгаш өске-даа талаалар-биле) барааның бүдүрүлгелиг, капиталнам хөгжүн турар бүгү чүрттарның, оон иштинде Россияның, нинти болгаш чайлаш чок болуушкуну болуп турар...» (Чогаалдар, том 2, арын 207).

Хоорай биле көдээниң аразында удурланышкак чорукту узуткаттынганы ол эвес турган. Көдээге үүрмек тараачын ажыл-агый артын калган, ол дээрге капиталистиг элементтээриниң патаи тургузуларынга чемин болуп турган. Көдээ бүржуазия кулактар көдээге эәлэп экономиктиг туруштарны эәлеп турган. Хоорай биле көдээниң аразында удурланышкак чорукту бүрүн узуткаттынганы ол эвес турган. Көдээге үүрмек тараачын ажыл-агый артын калган, ол дээрге капиталистиг элементтээриниң патаи тургузуларынга чемин болуп турган. Көдээ бүржуазия кулактар көдээге эәлэп экономиктиг туруштарны эәлеп турган. Хоорай биле көдээниң аразында удурланышкак чорукту узуткаан болгаш күш-ажылчы тараачынларны нинтилел депшилгезиниң делгем оруунче киргеи. Коллективтиг күш-ажыл, бүдүрүлгениң чепсек-херекселдерин нинтининг ажыглалынга киргени болгаш бүдүрүлгениң продуктуларын дейге хуваары — колхозчу тургузуунуң үнелезини болу берген. Колхоз тургузуунуң чорудулгазында колхозчу тараачынларның культурлуу деңгелн хемчээл чок кадырлаан оларның социалистиг медерели өскен. Хоорай биле көдээниң аразына шынар талазы-биле чаа харылзаалар — ханы кады ажылдажылганың болгаш ботботтарынга дузалажмышкынын харылзаалары тургустунган.

2.

Социализмниң тиилелгези хоорай биле көдээниң аразына удурланышкак чорукту узуткаан, ынчалза-даа оларның аразында боттуг ылгал ам-даа артып калган. Ол ылгал хамыктың мурнунда социалистиг өнчүүнүң ийи хевирлериниң: хоорайда — бүгү-нинти, күрүне, а көдээде—колдуунда колхозчу, болук өнчүүнүң—бар турарындан илереп турар. Ынчыт төлээде, хоорай биле көдээниң аразында боттуг ылгалды ажып эртери социалистиг өнчүүнүң ийи хевирлерин хөгжүдери болгаш чоокшулаштыраары-биле, коммунизм тургузуушкунуунуң чорудулгазында оларның бүгү улустуң чангыс аай өнчүзү кылдыр каттыжары-биле холбаалыг.

«Колхоз-кооперативтиг өнчүзүнүн күрүне өнчүзү биле бүгү улустуң чангыс өнчүзүнге каттыжары — ол дээрге анаа-ла организас-ажыл-агый талазы-биле хемчег эвес, а хоорай биле көдээниң аразында боттуг ылгалды ажып эртериниң ханы айтырыын шиитпирлээри болур» — деп, эш Хрущев СЭКП-ниң XXI съездизинге чугаалаан.

Социалистиг өнчүүнүң хөгжүдериңге кол роль күрүненің, бүгү нинтининг өнчүзүнге онаалып турар. Ол өнчү бүдүрүлгениң эң-не чугула чепсек-херекселдерин: фабрикаларны, заводтарны, демир оруктарны, черни болгаш оон иштиниң байлактарын, коммунал бүдүрүлгелерни болгаш өскелерни-даа киришкирип турар. Оон уламнаан чуртту экономиказында шинтпирлиг рольду ол ойнап турар. Оон үлүүнге улус ажыл-агыйының бүгү бүдүрүлге фондуларының 90 ажыг хуузу онаажып турар.

Коммунизм тургузуушкунуунуң чорудулгазында күрүне өнчүзү чүгле сан талазы-биле өөп турар эвес, харын чаа хезинги шинтээтпишаан. шынар талазы-биле сайзырангайжып турар. Ол чорук күш-ажылдың хөй-нинти хувааларын күштелдиргенинде, бүдүрүлге харылзааларын калбартканында, бүдүрүлге кооперастаашкынында болгаш тускайлыдылгазында, бүдүрүлгени организастаарын болгаш эргелеп башкарарын экижиктенинде, ажылчы чоннарның чогаадыкчы инициативазын бедитпенинде илереп турар.

Колхоз-кооператив өнчүзүнүн хөгжүдезивде ханы өскерилгелер база болуп турар. Оон тыптып, хөгжөөн социализмче болгаш коммунизмче күш-ажылчы тараачынарның шимчээшкининиң оруун илередип турар. Мынчангаш колхоз өнчүзүнүң хөгжүдезининң чорудулгазы бодунуң шинчи байдалынын болгаш нинтилелге ажылаттынышкынының талазы-биле бүгү улустуң өнчүзүнге, улам-на чоокшулап турар. Колхоз өнчүзүнүң шак мынчаар өскерилгелерге оон социализмниң байдалдарында, ажылчын аңгының талазында бүгү таланың деткимчези турда өзүп, хөгжүп турары кайгамчык улуг үжүрдүзалыг. Колхоз өнчүзүнүң хөгжүдези көдээ ажыл-агыйны күчүлүг көдүрер талазы-биле партияның хемчелерин боттандырганы-биле холбаштыр онза дүргедзен.

Социалистиг өнчүүнүң ийи хевирлериниң хөгжүдези болгаш чоокшулажышкыны хамыктың мурнунда чурттуң бүдүрүкчү күштеринин өскени-биле капсыржып турар. Ол орукта улуг базым болза ССРЭниң улус ажыл-агыйын хөгжүдериниң чеди чыл планын күүселгери болур. СЭКП-ниң XXI съездин бистиң чурттувуска коммунизм тургузуушкунуунуң үндезин айтырыгларын ажылдап кылгаш, социалистиг өнчүүнүң ийи хевирлериниң хөгжүүрүнүң болгаш чоокшулажырының, келир үеде оларның чангыс аай коммунистиг өнчүге каттыжарының тодаргай оруктарын айыткан.

Колхоз өнчүзүн хөгжүдериңге болгаш бүгү улустуң өнчүзү-биле ону чоорту каттыштырарынга колхоз бүдүрүлгезин хөгжүдериниң экономиктиг үндезини болуп турар колхозтарның хувааашпас фондулары эң чугула рольду ойнап турар. 1959 чылдың эгезинде колхозтарның хувааашпас фондулары 124,1 миллиард рубль болган, 1932 чылга деңнээрге ол фондулар 26 катап көвүдээн. Олар болза колхозтарга өнчүүнүң нинтилештингенин эң долузу-биле илередип, бодунуң хөй-нинти угланышкынының талазы-биле бүгү улустуң бүдүрүлге черлериниң бүдүрүлге фондулары ыяшкаш рольду ойнап турар. МТС-терни аде организастаны-биле болгаш колхозтарга техниканы сатканы-биле холбаштыр хувааашпас фондуларының ролюн көдүрүп турар. Көдээ ажылагыйны техника талазы-биле чепсегээринин, механизастарының болгаш электрижидериниң өзүлелиниң хире-чергези-биле колхоз бүдүрүлгезин үзетпүр бүдүрүлгезиже чоорту чоокшулаар.

Колхоз өнчүзүн хөгжүдериңге болгаш ону бүгү улустуң өнчүзү-биле чоокшулаштырарынга электрижилгенин, механизацияның болгаш бүдүрүлгени автоматчыдарының хөгжүдезининң хире-чергези-биле колхоз бүдүрүлгезин нинтилештирериниң деңнелйн улам ынай бедидери, колхозтар аразының бүдүрүлге харылзааларын калбартары, колхоз бүдүрүлгезининң чепсек-херекселдерин күрүнеин-биле каттыштырарын ыяшкаш шак ындыг факторлар улуг үжүр-дүзалыг болуп турар. Колхозкооператив өнчүзү коммунизм тургузуушкунуунуң чорудулгазында бүгү улустуң өнчүзүнге чоорту чоокшулавышаан, оон соонда оон-биле чангыс аай коммунистиг өнчү болуп каттыжар.

Хоорай биле көдээниң аразында боттуг ылгалды ажып эртери көдээниң ажыл-ишчилериниң культурлатехниктиг деңнедин улам ынай бедидерин барымдаалап турар. Көдээ ажыл-агыйда ам бээн үш миллион

Тарааның арыг сорттуг шынарын тодарадып тургузар

Тараа ажылы—бүгү көдээ ажыл-агый бүдүрүлгезиниң кол адыры. Тараага болгаш мал чеминге херегледи хандырарынга шиитпирлиг чүүлүр болур. Тарааның ниити чыылдазын көвүдедири болза, көдээ ажыл-агыйның ажыл-ишчилериниң кол сорулгазы. Ол сорулга колдуунда эрги аңгыс черлерге дүжүттү бедидип, кур черлерни шиңгээдип ажыглап тургаш шиитпирлеттинер аргалыг. Ынчалза-даа эки тургустунган үрезии ажылы чокта, бедик дүжүттү чедип ап шыдавас.

Сөөлгү чылдарда бистиң областа сорттуг тарылгаларның шөлүн калбартыр талазы-биле улуг ажыл кылдынган. Ындыг-даа болза, сорттуг тарылгаже калбаа-биле шилчириниң сорулгазы ам-даа чогуур негелдезинге чедир шиитпирлеттинмээн.

Бо чылын областа кызыл-тастың сорттуг тарылгазы ооң ниити шөлүүң 87,3 хуузун эзлеп турар, а Чаа-Хөл, Улуг-Хем, Таңды, Сүт-Хөл районнарның колхозтары сорттуг кызыл-тас тарылгазын 100 хуу күүсеткен. Чаа-Хөл, Өвүр, Тес-Хем, Тоджа районнарның колхозтары сорттуг чиңге-тараның калбак тарылгазынче шилчээн, а чиңге-тараа хөй тарыыр Чөөн-Хемчик, Улуг-Хем, Барыын-Хемчик ышкаш районнар ооң барык-ла бүгү тарылгазын сорттуг үрезиннер-биле чоруткан.

Моон-биле чергелештир чамдык колхозтар районучуткан сорттуг барымдаалавайн, бүгү-ле шөлге кандыг-бир чаңгыс сорттуг тарын каап, дүгүт ажаап алышкынынга таарыжа чок байдалды болдуруп, чаңгыс аай хары угда быжар тарааларны тарып турарын демдеглевейн эртип болбас. Хлеб кылыр быжырарга кончуг эки бот-шынарлыг, бедик дүжүттүг «Альбидум-3700» дээн ышкаш сорттуң тарылга шөлүү кызырылган. Каа-Хем, Таңды районнарның колхозтары кызыл-тастың «Московка» деп сортун ээ-харыылаа чогу-биле үзүткаан.

Аърга-азым кыдыы черлерге тарыыр бүгү областа районучуткан, дүрген быжычал, бедик дүжүттүг «Тулун» деп сорт райончарның хөй кезинде үзүткаттынганы канчап-даа болбас. Кызыл-тастың бүгү сорттуг тарылгаларының 44,6 хуузун эзлеп турар «Мильтурум-553» деп сорт орай быжычал, аъргазым кыдыы черлерге тарыырга, чыл бүрүде соожка алзыр, ынчаш оны ындыг черлерге тарыырын сүмелевейн турар.

Суланың сорттуг тарылгазы бо чылын 33,1 хууну эзлээн болгаш 1956 чыл-биле деңнээрге, Улуг-Хем районда—123, Таңды районда — 537, Бии-Хемде—260 гектар кызырылган. Эзлээн хөй районнарда арбаанның сорттуг тарылгалары кудулаан. А колхозтарга суланың «Лоховский», арбайның «Винер» болгаш «Заларинец» дээн ышкаш бедик дүжүттүг сорттары бар турган болгай. Оны ажыглаар үжүрлүг турган.

Сорттуг тарылгаларже калбаа-биле шилчириниге, ооң өзүлдезинге шаптык болуп турар кол чылдагаан болза, сорттуг үрезиннерни харыысалга чок шилип ап, тарааларның арыг сорттуг шынарын тодарадып тургузарының планын күүсетпейн турарында.

Тарааның арыг сорттуг шынарын тодарадып тургузарынга сорттуг тарылгаларның, бирги эзлчегде үрезин участоктарының бүгү шөлү хамаарышкыр. Бо ажылды хамаарышкан ажыл-агыйлар даады-ла ёзу барымдаалап чорудуп, арыг сорттуг шынарлыг тарааның сноптарын хынап, тускайлап албайн турар. Бо ажылга көдээ ажыл-агыйның область эргелели база кошкак сагыш салган, бо ажылды чорудар кылдыр областың азы районнарның улуг агрономнарын чыл бүрүде тускай дужаал бижээш, томуйлап туржа-даа, апробацияны (тарааларның арыг сорттуг шынарын тодарадып) чорутканының дугайында отчётундан ацыда оларда чүү-даа негевейн келген. Чоруттунган апробацияны колхозтарның агрономнары хынавайн турар.

Районнарның улуг апробаторлары (улуг агрономнары) апробацияның актызының күүсеттингенинiң чүгле шын, шын эвезин хынаар эвес, харын арыг сорттуг шынарлыг тарааның сноптарын шын сайгарып эмгелээн бе дээрзин хынаар хүлээлгелиг. Колхозтар ындыг тарааның сноптарын 6 айлардан эвээш эвес үеде кадагалаар ужуралуг, а областың апробатору (агроному) районнарның апробаторларының ажылын хынаар. Чамдык колхозтарда хөй чылдыг болгаш чаңгыс чылдыг сигеннерниң, картофельдиң апробациязы амдыгаа чедир чоруттунмайн турары шын эвес.

Районнарның партия, совет органнарының чамдык удургукчулары үрезин ажылының талазы-биле бо чүгүла хемчегни үнелеп көрбейн, агрономнарны мырыңай өске ажылдарга чартыктырып турар. Ынчангаш апробация чорудар ажыл күүсеттинмес болу бээр болгаш сорттуг үрезин ылгаттынмас.

Бо чүгүла ажыңга шак мындыг харыысалга чок чоруктуң түңнелинде, колхозтарның чамдыызы часкы тарылгага сорттуг үрезиннери чок болуп, үрезин орнаарынга чайлаш чок чедирип, колхозтарга, күргенеге хүн-ажылчы болуунуң характеринiң талазы-биле үлегүүрде күш-ажылга улам чоокшулар, индустриалды күш-ажылдың бир хевиринче шилчирир.

Хоорай биле көдээниң аразында ылгалдарның чидерииниң чорудулгазы көдээге культура-амыдырал байдалдарын үндезини-биле экижиг трактористер, комбайнерлер, чолаачылар болгаш тёхниканы эки билир өске-даа кижилери бар. Хөй санныг колхозчулар курстарга болгаш школаларга боттарының агрозоотехниктиг деңнелин бедидип турарлар. Үүле үш чыл хуусаалыг агрозоотехниктиг курстарга чылбүрүде 2,5 миллион эр, херээжен колхозчулар өөренип турарлар. Совет интеллигенциянның хөй санныг отряды көдээге ажыдап турарлар, ында чүс-чүс мун агрономнар, зоотехниктер, инженерлер, башкылар, эмчилер болгаш өске-даа түскай артемнитлер бар. Колхозчу көдээге көдээ ажыл-агый культуразының үш мун ажыг бажыңнарын тудуп, олардың дузалаамчызы-биле шинчилеп ажылы кылып турар колхозчулар боттарының шинчилелдерин чорудуп турар. Колхоз бүдүрүлгезинге тудуг биле, мастерскаяда ажылдар болгаш өскелер-биле, машиналарны, электроэнергияны ажыллары-биле холбашкан шак ындыг профессиялар удам-на улуг рольду ойнап турарын үстүнде чижектер көргүзүп турар. Ол профессиялардың кадрлары хөй-хөй колхозтарда ажыллап турарларның дыка хөй кезии болуп турар. Моон соңгаар көдээ ажыл-агый бүдүрүлгезин механизастарын болгаш электрижидерин нептереткен шаа-биле, колхозтарга болгаш совхозтарга күш-ажылчы болуунуң характеринiң талазы-биле үлегүүрде күш-ажылга улам чоокшулар, индустриалды күш-ажылдың бир хевиринче шилчирир.

Хоорай биле көдээниң аразында ылгалдарның чидерииниң чорудулгазы көдээге культура-амыдырал байдалдарын үндезини-биле экижиг-дериниң шугуму-биле болур. Ам колхозчу көдээ 115 мун хире клубтар, 111 мун ажыг массалыг библиотекаларлыг, 61 мун кино-установкаларлыг, он-он мун школаларлыг, эмнелгелерлиг, өске-даа культура-амыдырал албан черлиг болуп турар. Амгы үеде көдээде культура-амыдыралдың түдүүшкүнү калбарып, суурларны эде тургузар талазы-биле улуг ажылдар чоруттунуп турар. Хөй-хөй колхозтарда клубтарны, школаларны, эмнелгелерни, столоваяларны, магазиннерни, хлеб заводтарын, уруглар салтарын, спорт шөлдерин, стадионнарны болгаш өске-даа тудугларны кылып турар.

Хоорай биле көдээниң аразында кол ылгалды ажып эртери ажылчыннар биле колхозчуларның аразында аңгы талазы-биле бол ылгалды бүрүн үзүткаары болуп турар. Коммунизм үезинде ниитилелдиң аңгыларга хуваалдазы түрбес. Ажылчын аңгының, колхозчу тараачыннарның болгаш интеллигенцияның орнун коммунистиг ниитилелдиң чаңгыс зайа каттыжылгазы эзлээр.

С. СДОБНОВ,
Экономика эртемиериниң кандидады.

Делгелгеден демдеглелдер

Август айның 1-де Красноярск хоорайга крайның уран-чурулга делгелгези ажыттынган. Анаа Хакасияның, Тыва автономнуг областың, Красноярскиниң, Ачинскиниң болгаш крайның девискээринде өскедээ хоорайларның чурукчулары, уран-шеверлери киришкен.

Делгелгеге киришкен тыва чурукчулардан Т. Е. Левертовскаяның «Силос салып турары» деп чуруу амыдыралды шын көргүзүп турар. Ол ышкаш чурукчу К. С. Кузнецовтуң «Концерттен» деп чуруу, тыва шүлүкчү С. А. Сарыг-оолдуң портреди эки түңнелдерни алган.

Красноярскиларының билирп, чурукчу В. Ф. Дёмин «Часкы үмүштер», «Хар чаап тур», «Дагларда тудуг», «Күш-ажылдың хостуу» колхозта сүт-бараан фермазы» деп чуруктарны болгаш элээн каш этюдтарын делгелгеге киирген. Дёминниң кылган ажылдарында чедиишкинниг талалардан ангыда чамдык четпес чүүлдер база бар. Чуруттунган чүүлдүң чүгле хевирин тода көргүзерин оралдашкан чүткүлү, ооң ажылдарының шынарын чамдыкта баксырадыптар.

Чурукчу В. В. Конев «Хадын хөл», «Өг», «Дүш үези» деп ажылдарын делгелгеге киирген. Оларның хемчээли биче. Бодунуң чуруктарының будуун ам-даа таарыштыр, мурнуу чүктүң бойдузу-биле дүүштүр тургузарын анза күзээр херек.

Үстүнде адаттынган эштер-биле чергелештир Тываның чурукчулары Болотских, Филиппов, Суздальцев, Егоров, Протасов олар багай эвес ажылдарын көрүкчүлерге сонуургатканнар.

Делгелгениң залдарында Тываның уран-шеверлериниң кылган ажылдары база көргүстүнген. Олар боттарының ажылдарын чонар даштан, ыяштан кылган. Делгеттинген чүүлдериниң тематиказы тыва улустуң амыдырал-чурттал газын болгаш ажыл-агыйын көргүзүп турар. Хоочун шеверлер-биле чергелештир аныяк мастерлериниң делгелгеде киржип турарын демдеглээри өөрүнүүр.

1902 чылда төрүттүнген Хертек Хуна шагдан тура чонар даш-биле чүвелер чазап чораан. Ооң делгелгеде киирген ажылдары чедир кылдынганы-биле болгаш национал характерлии-биле өскелерден ылгалдыг, чөөрби ийи кезек, национал хевирлиг шыдыраа хевирлерни чонуп кылыры чогаадыкчы чорукту болгаш күш-ажылга ынакшылды негээни билдингир. Ак таланың оолдарын кулаан кызып алган койгунчугаштар хевири-биле кылган. Тергелерни ийи баштыг улу дүрүүлей чонган. Шыдырааның өске-даа хевирлерии: аттарны, мерзени болгаш тевелерни чонуп кылганы шевер, дириг амытаннар-биле демей. Ноянны ядыы хептиг, бөдүүн арат кижи хевирлиг кылганы шыдыраанын утка-шынарлыг хевири-биле дүүшпес. Кара таланың оолдарын бичии улу оолдары хевирлиг кылган, а тергени ийи баштыг ирт кылдыр көргүскен. Өске чүүлдер ак таланыы-биле дөмей болгаш кара дозу-биле будуттунган. Хертек кайы хире салым-чаяанныг ус кижил дээрзин шыдырааны кылганы-ла хереглээр.

Хертек Хунаның кылган өске-даа ажылдары делгелгеде көргүстүнген. Сыын, даг чүнмазы база-ла эки кылдынган. Ол мастериниң кылган ажылдарындан чонуп турары дириг амытаннарның хевирии эки билирии дораан эскерип болур. Мастер дириг амытаннарның дүрүүзүн чонарда сагыш даап, амыдырал кырында бар хевирин хажыдарындан ойталаапы билдингир. Чамдык аңнарның дүгүн болгаш мыйызын дыка нарын кылдыр чазап кылганын демдеглевес аргажок. Хоочун уран-шеверлериниң кылган ажылдары Хертек Хунаның ышкаш нарын, чараш хевирлии, амыдырал-биле дүгжүп турары-биле ылгалыр.

Моңгуш Черзи ыяш-биле чазап кылган ажылдарын делгелгеге киирген. Бызаалыг инектиң хевирии кылырда малдың өңү-биле ыяштың өңүн таарыштырар сорулганы салып, орта халын дазылын шилип алган. Эзерлиг аътты чонарда ооң бүгү дериг-херекселдерин көрүкчүге сонуургадырын оралдашкан, ак ыяшты таарыштыр алганы эки. Аннаашкынның хевир-дүрүзүн, бойдустуң хевирии ол мастер шору көргүскен.

Мастерлер шуптузу ынчаар ажылдавайн турарын демдеглээри чугула. Хертек Тойбу-Хаанның ажылдарында чаа чүүлдериң барын эскерип болур. Ол улуг скульптураны өттүнеринче чүткүлдүг. Ынчалзажок чамдык чүүлдерии кылган хевирии улам-на чараш болдурар дээш хөлүн эртир каастаптары ооң ажылының шынарын кудуладыптар. Хертек Тойбу-Хаа мергежилдиг тыва мастерлериң бирээзи. Ол бодунуң ажылдарын чонар даштан кылып турар. Делгелгеге ооң кылганы дыка хөй малдарның хевирлери кирген.

Тываның уран-шевер алды кижилери делгелгеге киришкеш, ооң хевирии дыка каастаан. Чонар даштан болгаш ыяштан янзы-бүрү чүвелер чазап кылыр чонуң уран чүүлү Тывага шаандан тура туруп келген болгаш кырганнардан аныяктарже дамчып турар. Бо национал уран чүүлдүң хевиринче кичээнгейни улгаттырары чугула. Улусчу мастерлериң ажылын организастап башкарар үе келген. Тываның уран-шеверлериниң кылган ажылдарын магазиннерге делгептер болза ону садыл алырларның саны көвей болуру чугаажок.

М. БАРАНОВ.

Чурукта: силос белеткели.

Т. С. Левертовскаяның чураан чуруу.

Септелге ажылының темпизин дүргедедир

Сүт-Хөл районнуң «Алдан-Маадыр» колхозунуң төвү Көк-Терек суур районнуң колхозтарының улуг суурларының бирээзи. Ында колхозчуларның чурттала бажыңнары хүн бүрү немежип турар. Көдээ клуб, эмнелге, яслн, чунар бажың, электростанция тургулай берген. Колхозчулар ам үеле суурну болгаш Сарыг-Булуң сүт-бараан фермазын радиожудар дээш хайныышкынныг ажылдап турарлар.

Ындыг болза-даа Алдан-Маадыр көдээ Советтиң күүскому, колхоз баштаар чери болгаш ында партия организациязы эмнелгенин, культура-чырыдыышкын албан черлериниң бажыңнарын дерип, септээр ажылче кичээнгейин сөөлгү үеле кошкаткан. Көдээ Совет эмнелге бажыныын хаалгаларын, печка кылыр 10 мун туйбуну Киров аттыг, «Ишкин» колхозтардан шагда-ла садып алган болза-даа, мынчага чедип ол албан чери чедир кылдынмаан, колхозтуң чунар бажыңнарының дериг-херекселдери бүрүн бәр турда, ону база-ла четче ажылдадып шыдаваан, уруглар яслизи эки деритинмээн. Колхозтуң көдээ клубунуң ниитиги септелгези чоруттунмазынан ооң ажылын чогуур негелдезинге чедир экижидериниге биче эвес бергелер таваржып турар. Колхозтуң баштаар чери суурга ниитиниш столоваязын тудар деп шиитпирни үндүрген турда ол бажыңның тудуу эгелевээн.

СЭКП обкомунуң V пленумунуң суурлар чалгайжылгазының дугайында докладынын амыдыралга боттандырарынче, ыланғыя ниитиниң болгаш культура-чыгыдыкын албан черлериниң кышка удур белеткел ажылдарын дүргедиринче колхозтуң баштаар черинден болгаш Алдан-Маадыр көдээ Советтиң күүскомунан кичээнгейни күштелдирери негеттинип турар.

О. БОРАШ.

Четпестерни чайладыр дээш

Барыын-Хемчик район Совединиң чоокта чаа болуп эрткен сессиязы чартык чылда районнуң колхозтары болгаш «Барлык» совхоз ниитиниң малының баш санын өстүрериниң планын бүгү чүзүн аайы-биле күүсеткенин демдеглээн. Мал ажылын хөгжүдер, ооң продуктулуг чоруун бедидер дээш чүткүлдүг демисежин турар хойжулар Серен-Доржу, Калгакпан, Деспижек, саанчы Бүрүнмаа ышкаш мурнакчыларның аттары сессиягa илереп турган.

Ындыг болза-даа бо чылдың дуразында районга 1150 ажыг баш янзы-бүрү малдар чиирилтге таварышкан. Ылаңгыя «Совет Тываның 5 чылы», «Большевик» колхозтарда малдың чидирии улуг болган, саар инек талазы-биле колхозтар чартык чылдың планын күүсетпээн.

Мал ажылының продуктулуу чавыс болуп үргүлчүлеп турар. Район часкы кыргылдаа хой бүрүзүнден ортумаа-биле 1,3 кг дүк алган, колхозтар планда көрүнген 5 тонна дүктү чедир албаан. Күрүнеге эът, сүт садарының чартык чыл планын чамдык колхозтар ыракта-ла чедир күүсетпээн болган.

Үстүнде бүгү четпестерни дарый чайладып, колхоз бүдүрүлгезинге удуртулгазын үндезини-биле экижидер, ыланғыя ниитиниң малының быжыг чем суурун тургузар, малдың кыштаглаашкынынга белеткел ажылдарын дүргедедир хемчегларни алырын көдээ Советтерге сессия айыткан.

С. АРАПТАН.

СПОРТ ШӨЛДҮГ

Улуг-Хем районнуң Баян-Кол ортумак школазының башкылары А. Баазан, А. Чадамба олар чаа өөредилге чылынга школаның септелгезин организастыг чорутканнар.

Күш-культура башкызы И. Крындушкинниң инициативазы-биле школаның спорт шөлү тургустунган. Ында баскетбол, хол бөмбүүнүң шөлдери болгаш бег кагарының, черниң узун, бедиин халыырының черлери кылдынган.

Б. БОЛАТ.

Редакциязга чагаалар

Колхозчуларның негелдези

Сүт-Хөл районнуң «Алдан-Маадыр» көдээ ажыл-агый артелиниң колхозчулары арага-хымысты бажынга кылыр чорукка удур демиселдии хемчеглериниң дугайында РСФСР-ниң Дээди Советиниң Президиумунуң Чарлыынын төлевилелин чугаалажып көрген.

Ниитиниң малын кара-тураскыбиле саап, сүттен арага кылырынга чаңчыккан С. Кызыл-Бүга, О. Анай-оол ышкаш чамдык кижилерни хуралдың киржинчилери шыңгыы илереткеш, оларның дугайында чогуур хемчег алырын көдээ Советтен негеп турганнар.

Сууда магазин, клуб таннылыдан турар С. Ондар, А. Ангыр-ооп оларның ажылынга харымсалга чоктанып, үргүлүү арагалар чорукка сундугун келгенин хуралга эштер О. Шүрженмей, О. Далба олар шүүмчүзээн. Ады үнген кижилериниң дугайында хемчег алырын хамаарышкан албан черлериниң удуртукчуларынга хурал сагындырган.

Хуралдың киржинчилери Чарлыштың төлевилелин бир үн-биле чүүлдүүнген болгаш бажынга сүт арагазы, эзиртир пиво кылыр чорукторны соксадыр дугайында шиитпирни хүлээп алган.

Б. ОНДАР.

Хоойлуну хажыдып болбас

Ажылчыннарның, албан-хаакчыларның ажыл төлевириндеи үндүрүглерни тырттарын болгаш бюджеттиң орулгазынче оларны шилчидерин бүдүрүлгелериниң, албан черлериниң улуг бухгалтери чорудар хүлээлгелиг.

Бай-Тайга районнуң чамдык албан черлериңде бо чүгүла ажыл четпес тургустунган. Районнуң албан, организациялары чартык чыл дургузунда олча-ажык үндүрүүнден 17.2 мун, уруг чоктар үндүрүүнден 2.6 мун рубльди бюджетке чедир шилчитпээн болган.

Кайы-бир участокта тур ажылдап турар кижилерниң 25-тен 150 рубль чедир хемчээлдиг тыпкан ажыындан 1,5 хууну, 151-деп хөй түңнүг ажыктан ниити чүрүм ёзугаар олча-ажык үндүрүүн тырттары хоойлуда көрдүнген. Хоойлуңуң бо негелдезин районуң, СТС-тиң, районнуң бухгалтерлери каржызы-биле хажыдып турар чорук хыналдадан илереэн.

Ажыл төлевириндеи үндүрүглерни шын тырттарын хынаар галазы-биле хүлээлгезин ады үнген албан черлериниң үдуртукчулары чегпес боттандырып турарлар. Бо ажылга контрольду райсаң килдизиндеи кошкак тургусканывысты миннир ужуруг бис.

Албан черлериниң саналга ажылдакчыларының сургаалдалыг чөвүлел хуралдарын чымыдырып, үндүрүглер дугайында хоойлуну оларга таныштырар ажылды калбартып тургаш, үстүнде четпестерни дарый чайладыр, ажыл төлевириндеи үндүрүглер тырттар ажылды хоойлуга дүүштүр боттандырарын хандырар талазы-биле бистиң мурнувуста чугула соруулга тургустунган.

И. НЮРЖҮТ,
райсаң килдизиниң эргелекчизи.

Шыдыраачыларны шилип тывар

Хөл шыдыраа делегейде эң нептерең массалыг ооң болуру билдингир. Шыдыраа талазы-биле область чемпионунуң ады дээш маргылдаа Кызылга чыл бүрү болуп келген.

Спорттуң бо хевиринге бүгү районнардан дээре шыдыраачыларны киириштирерин областың Спорт ниитилелдериниң болгаш организацияларының эвилелиниң Чөвүлели четпес организастап, аңаа чылдың-на демги-ле каш санныг I—II—III разрядтыг билдингир шыдыраачылар маргылдаага киришпейн келген. Районнуң Спорт эвилелдериниң Чөвүлели болгаш ВЛКСМ, профэвилел райкомнары районга шыдыраа маргылдаазын организастаарының, ооң тиилекчизин область маргылдаазынче чорударының хемчеглерин албайн турар. Моон соңгаар область чемпиону дээш маргылданың киржикчилерин колхозтар, совхозтар, суурлардан эгелээш шилип ап, ооң илереп үнген тиилекчилерин область маргылдаазынга киириштиринiң болгаш организацияларының эвилелиниң Чөвүлели баш удур өөренип, маргылдаалары план ёзугаар чорудары негеттинип турар.

О. МОНГУШ.

Орулга орнунга каража

Бай-Тайга районнуң «Тилелге» көдээ ажыл-агый артели саман бүдүрүлгезин чыл бүрү организастап турар. Ындыг болза-даа ол ажылдан колхозка кайы хире орулга, камналга кирип турарыл дээрзин санап көөр болза баштаар черниң буруузу-биле саман бүдүрүлгези бистеке каражалыг адыр апырган. Чүл дээрге кылдынган саманны тудугларга долу ажыглавайн турарындан ол үнелиг тудуг материалы ажыглал чокка үрелип турар. Каш чылдардан бээр кылып келген хөй саман ажык дээрниң адаанга чыткаш шуут үрелген. Ону кылырынга эвээш эвес күш-хүнү чарыгдаттынган болгай. Колхозтуң тудугжулары саман-биле 1952 чылдан бээр чүгле чаңгыс чурталга бажыңы-биле электростанция бажыңын кылган.

Бо чылын кажаа, сарай чок черде кылдынган 7 муң хире саман база-ла үрелип чыдар. Үнелиг тудуг материалы кымның буруузу-биле ажыглалга кирбейн үрелип, колхоз бүдүрүлгезинге каражалыг адыр апарганын ревизия комиссиязындан хынап көөрүн колхозчулар негеп турар.

Т. ХЕРТЕК.

Аныяктарның херээ

«Барлык» совхозта албан-хаакчыларның болгаш аныяктарның культурлуг амыдыралының негелдези хүн бүрү өзүп турар. Ындыг турбуже совхоз төвүнде клубта масалыг кандыг-даа ажыы чөрбайн турар. Ынчангаш аңаа чүгула хереглелдиң барааннары үзүктели бээр. Бараан чедип алыр транспорт айтырарга райпо даргазы ол маргылдаага киришпейн келген. Районнуң Спорт эвилелдериниң Чөвүлели болгаш ВЛКСМ, профэвилел райкомнары районга шыдыраа маргылдаазын организастаарының, ооң тиилекчизин область маргылдаазынче чорударының хемчеглерин албайн турар. Моон соңгаар область чемпиону дээш маргылданың киржикчилерин колхозтар, совхозтар, суурлардан эгелээш шилип ап, ооң илереп үнген тиилекчилерин область маргылдаазынга киириштиринiң болгаш организацияларының эвилелиниң Чөвүлели баш удур өөренип, маргылдаалары план ёзугаар чорудары негеттинип турар.

О. МОНГУШ.

Орулга орнунга каража

Бай-Тайга районнуң «Тилелге» көдээ ажыл-агый артели саман бүдүрүлгезин чыл бүрү организастап турар. Ындыг болза-даа ол ажылдан колхозка кайы хире орулга, камналга кирип турарыл дээрзин санап көөр болза баштаар черниң буруузу-биле саман бүдүрүлгези бистеке каражалыг адыр апырган. Чүл дээрге кылдынган саманны тудугларга долу ажыглавайн турарындан ол үнелиг тудуг материалы ажыглал чокка үрелип турар. Каш чылдардан бээр кылып келген хөй саман ажык дээрниң адаанга чыткаш шуут үрелген. Ону кылырынга эвээш эвес күш-хүнү чарыгдаттынган болгай. Колхозтуң тудугжулары саман-биле 1952 чылдан бээр чүгле чаңгыс чурталга бажыңы-биле электростанция бажыңын кылган.

Бо чылын кажаа, сарай чок черде кылдынган 7 муң хире саман база-ла үрелип чыдар. Үнелиг тудуг материалы кымның буруузу-биле ажыглалга кирбейн үрелип, колхоз бүдүрүлгезинге каражалыг адыр апарганын ревизия комиссиязындан хынап көөрүн колхозчулар негеп турар.

Т. ХЕРТЕК.

Аныяктарның херээ

«Барлык» совхозта албан-хаакчыларның болгаш аныяктарның культурлуг амыдыралының негелдези хүн бүрү өзүп турар. Ындыг турбуже совхоз төвүнде клубта масалыг кандыг-даа ажыы чөрбайн турар. Ынчангаш аңаа чүгула хереглелдиң барааннары үзүктели бээр. Бараан чедип алыр транспорт айтырарга райпо даргазы эш Горшков, комбинат директору эш Цвелев кайызы-даа мээң херээм эвес дээш, бот-боттарының кырынче чүүй кагжып турар.

Түүйбу цегинде ларёкка «Октябрь 30 чылы», Сталин аттыг колхозтарның Баян-Тала, Хайыракан фермаларында база ол чоокавының тараа шөлдерииде ажылдап турар колхозчулар үзүктел чок кээп турар.

М. ШУПУЛДАЙ.
ларёктуң садыгжызы.

Кымга хамаарылгалыгыл?

Чөөн-Хемчик районнуң үлетиур комбинадының түүйбу цеги район төвүнден ырак черде турарын барымдаалаш, бо чылдың февральда райпо баштаар чери аңаа ларёкту ажыктан. Ол чорук ажылчыннарга улуг ажыктыг болган. Ынчалза-даа райпо баштаар черинден болгаш комбинаттың дирекция черинден ларёкче чогуур кичээнгей салбайн турары хомудавчыг. Ынчангаш аңаа чугула хереглелдиң барааннары үзүктели бээр. Бараан чедип алыр транспорт айтырарга райпо даргазы

Парлаттынмаан чагаалардың изи-биле

Бай-Тайга районнуң «Найырал» колхозунуң суурунда чурттап, ниитиге ажыктыг ажыл кылбайн хүлиган херек үүлгедип, үлустуң амы-тынынга кыжаныш чоруур Күжүгет Маадыр-оолду көдээ корреспондент бижээн

Редакциянын чоруткан материалынга Бай-Тайга райкүүскомнуң шагдаа килдизиниң редакцияга дыннатканы-биле алырга, хүлиган херек үүлгедип турган Күжүгет Маадыр-оолду биче хүлиган херек кылганы дээш 15 хонукка хорутпан шиитткен.

Делегей байдалының допчулалы

Кубадан холуңар ырадынар!

Латин Американың 20 чурттарының болгаш АКШ-тың даштыкы херектер министрлериниң Каттышкан Штаттарның инициативазын ёзугаар чыылдырган чөвүдел хуралы Чилиниң Сант-Йгога доозулган. Чөвүдел хуралдың сөңгү-америк организакчылары болза бодунуң чуртунда революстуг чаартылгаларны чедиишкинниг боттандырып турар куба улустуң иштики херектеринге моондак чокка шаптыктар аргазы АКШ-ка берги дег бындыг шинтиирлерни чөвүдел хуралга эгеп шыдаптар боор бис деп илегел салып турганнар. Кубага ыйыышкын тавырыштырарының чылдаа кылдыр АКШ-тың күрүне секретары Гертер баштаан төлээлери болза боттарының чалчазы—Доминикан Республиканың диктатору Трухильоның мээн чуртукче халдан киреринге куба белеткенип турар дээр аянныг «хомудалын» ажытпаан.

Сант-Йгога чөвүдел хурал ажытынарының мурнунда-ла Гертер болза Куба бодунуң революциязын «даштыкы чурттарже үнүрер» бодал-биле өске чурттарның иштики херектеринге холгаарлап, Карыб далайның кавыкында «дүшкүүрлүг чорукту» тургузуп турар деп медегләәш, чөвүдел хуралдың өске киржикчилерин бодунуң талазынче хандыкпыдып алырын оралдашкан. Мынчангаш Латин Американың чурттарының төлээлекчилери Кубаның революстуг чазаан бүрүү шаавар белгаш ооң иштинде херектеринге ажык холгаарлаар арга-хемчегин АКШ-ка бээр боор деп кордалды АКШ-тың салып турганы моон илдең хире. Мынчалза-даа ол кордалдар бүрүп дүшкен.

Сант-Йгога болган чөвүдел хурал Каттышкан Штаттарның сүмелээ оруу-биле барбаан. Чөвүдел хуралдың киржикчилери боттарының чугааларында кол кичээнгейни боттарының экономиктиг хөгжүдлезиниң талазы-биле Латин Америка чурттарына онза чугула болуп турар айтырыгже угландырган. Латин Америкага «дыка улуг экономиктиг хөгжүдениң» эргежок чүгүлазының дугайында шинтиирни хүлээп алырын Бразилияның төлөлекчизи санаалдаптарга, латин америкадан өске чурттарның төлөлекчилерин ону деткээн. Чүгле АКШ-тың төлээзи ол айтырыга кандыг-даа сонуургалын илеретпээн болган ыяштаваан болуруп эрттирерин бодаан.

Мынчарга чөвүдел хуралдың хөй-хөй киржикчилери Карыб далайның районунда дүшкүүрлүг чорук хамыктың мурнунда Доминикан Республикада болган Никарагуда диктаторжу ёзу-чуруумнарын бары-биле болдунган дээрзин демдеглеп турганнар. Ол чөптүг бодал болза чөвүдел хуралдың латин америк чурттарда диктаторжу ёзу-чуруумнарыы бүрүү шаап турар шинтиирлериниде илергейлеттинген.

Сант-Йгога болган чөвүдел хуралга АКШ-тың тавырышканы чедимче чок чорук Кубага америк империалистериниң шуут киржип турганы, чазакка удур улуг сүлчээниң буурап дүшкени-биле капсырлашкан. Чоокта чаа телевидение дамчыштыр чүве чугаалап турган, Кубаның премьер-министри Фидель Кастро болза, сүлчээниң киржикчилеринге бөөр деп турган дөрт болүк боо-чепсекти куба эрге-чагыргалар баш удур эккелеп алганын дыннаткан. Ол болүк боо-чепсектерниң бир болуун АКШ-тан, а үш кезек болүүн—Доминикан Республикадан чоруткан болган.

АКШ-тың организастазаны чепсектиг интервенцилиниң түңнелинде Арбенстин демократтыг чазаан Гватемалага 1954 чылда дүжүрген турган болгай, ынчаарга ол болуушкунар Кубага катаптаан турарын агрессчи америк болуктер күзээннер ийик. Мынчалза-даа Латин Америкада байдал ам ынчаардагы дег эвес болдур ийик. Хамаарышпас чорук болгаш социал депшилге дээш демиселдиң күүдүг кодуруглушкүнүү ам бүгү Латин Америкада көстүп турар. Чөвүдел хуралдың АКШ-ка таарымча чок болган түңнелдери — америк монополияларының колонизаторжу политикалынга удур Латин Америкада хүн бүрү үргүлүг өзүп турар удурланышкынының чырыткылачак херечизи-дир.

Даштыкы херектер министрлериниң Сант-Йгога ужуражышкынының түңнелдери Вашингтовга хомудаашкынны хайныктырган. Чөвүдел хуралдың түңнелдеринге АКШ-тың чагырымчы болуктериниң таарзынныын илереткен. Индий-Кыдатта болгаш черле бүгү Мурнуу-Чөөн Азияда тайбыңга айыылдыг уржуктарлыг болгу дег хамаалы дайынның тыптып келириниң боттуг кыжаныышкыны Лаостуң кырында дириелии келген. Азия диптиң ол кезээнге байдалды таарыштыр тургузар база тайбыңны болгаш айыыл чок чорукту хандырар төлээде, сонуургалдыг чурттарның дем каттыштырган боттуг хемчегли негеттинип турар.

Лаостуң айтырыын политик талазы-биле шинтиирлеп таарыштырары 1954 чылдың Женева дугуржулгалары-биле, а ол ышкаш 1956—1957 чылдарның вьетнам дугуржулгалары-биле тодаргайлаттынган турган. Ол дугуржулгалар болза Лаостуң иштики херектеринге даштыкы күрүнелерниң холгаарлавазын көрүп, ооң чазаа улустар аразының харылзааларынга тайбыңның болгаш нейтралитеттиг политиказын барымдаалларын, Патет-Лаонуң национал-хосталгалыг шимчээшкининиң мурнундагы киржикчилеринге хамаарыштыр кандыг-даа ылгай көрүүшкүннерни болдурбазын хүлээдип турар. Дугуржулгаларның негелделериниң күүседдейн хайгаараары-биле делегейниң тускай комиссиязын тургускан турган.

Лаостуң Фуи Сананикоие баштаан чазаа 1958 чылдың августа эрге-чагыргага бодунуң киргенинии соон дарый-ла Женева болгаш Вьетнам дугуржулгаларын каржы-дерзин үрээр чоруктуң оруунга киришкен. Чүртүүң патриотчу болгаш демократтыг күштерин дерзилээр болгаш истеп-сүрер чоруктуң кампаниязын ол чазак организастаан. Удурланышкын шимчээшкинниг киржип чораан муң-муң кижилерни кара бажыңнагылаан, аттеп-эриидээшкиннерге болгаш арзатанзыг үзүткаашкыннарга таварыштырган.

Ооң-биле кады Фуи Сананикоенің чазаа Лаосту америк шериг базазы болдурарынче угланган хемчегларни ажыы-биле ап турар. Делегей комиссиязы ажыл-чорудулгазын дагын эгелээр чорукка АКШ-тың айтыышкынын ёзугаар лаос чазак чүүл бүрү арга-биле удурланып турар, чүге дээрге ол комиссия ажылдай бээр болза лаос чазактың болгаш ооң кымгаланчыларының чөрүдүп турар политиказы кылдынмайн баар деп чүведен олар каразып турар. Ол бүгүнүң уламыдан Лаостуң хаанныг чазаа Патет-Лаонуң мурнундагы дайынчы күштеринге удур дайын чорудулгаларын өөскүткен.

Ындыг турбуже, лаос эрге-чагыргалар болгаш АКШ-тың күрүне департаментизи чүвениң ужуру Лаоста амгы байдал Вьетнамның Демократтыг Республиказының болгаш Кыдат Улус Республиканың «холгаарлаашкынының» түңнелинде тыптып келген кылдыр көргүзерин орадлажып турар. Ынчалзажок, ол бүгү ажык кажарлаашкыннар делегейниң хөй-ниитизиниң санал-онаалын аймактырып шыдавас. Индияның «Амрита базар Патрика» солуну чөптүү-биле мынча деп айтып турар: «Лаоста амгы хөлээшкиннерни ол хаанныг бичии чүртүүң иштики херээ кылдыр көөр болза, алдаглал болур ийик... Лаостуң чазаа АКШ-тан шериг дузаламчызын ажыы-биле ап турар».

Женева дугуржулгаларын ёзулуп Сананикопенің чазаа Лаосту америк шериг базазы болдурарынче угланган хемчегларни ажыы-биле ап турар. Делегей комиссиязы ажыл-чорудулгазын дагын эгелээр чорукка АКШ-тың айтыышкынын ёзугаар лаос чазак чүүл бүрү арга-биле удурланып турар, чүге дээрге ол комиссия ажылдай бээр болза лаос чазактың болгаш ооң кымгаланчыларының чөрүдүп турар политиказы кылдынмайн баар деп чүведен олар каразып турар. Ол бүгүнүң уламыдан Лаостуң хаанныг чазаа Патет-Лаонуң мурнундагы дайынчы күштеринге удур дайын чорудулгаларын өөскүткен.

Ындыг турбуже, лаос эрге-чагыргалар болгаш АКШ-тың күрүне департаментизи чүвениң ужуру Лаоста амгы байдал Вьетнамның Демократтыг Республиказының болгаш Кыдат Улус Республиканың «холгаарлаашкынының» түңнелинде тыптып келген кылдыр көргүзерин орадлажып турар. Ынчалзажок, ол бүгү ажык кажарлаашкыннар делегейниң хөй-ниитизиниң санал-онаалын аймактырып шыдавас. Индияның «Амрита базар Патрика» солуну чөптүү-биле мынча деп айтып турар: «Лаоста амгы хөлээшкиннерни ол хаанныг бичии чүртүүң иштики херээ кылдыр көөр болза, алдаглал болур ийик... Лаостуң чазаа АКШ-тан шериг дузаламчызын ажыы-биле ап турар».

Женева дугуржулгаларын ёзулуп Сананикопенің чазаа Лаосту америк шериг базазы болдурарынче угланган хемчегларни ажыы-биле ап турар. Делегей комиссиязы ажыл-чорудулгазын дагын эгелээр чорукка АКШ-тың айтыышкынын ёзугаар лаос чазак чүүл бүрү арга-биле удурланып турар, чүге дээрге ол комиссия ажылдай бээр болза лаос чазактың болгаш ооң кымгаланчыларының чөрүдүп турар политиказы кылдынмайн баар деп чүведен олар каразып турар. Ол бүгүнүң уламыдан Лаостуң хаанныг чазаа Патет-Лаонуң мурнундагы дайынчы күштеринге удур дайын чорудулгаларын өөскүткен.

Ындыг турбуже, лаос эрге-чагыргалар болгаш АКШ-тың күрүне департаментизи чүвениң ужуру Лаоста амгы байдал Вьетнамның Демократтыг Республиказының болгаш Кыдат Улус Республиканың «холгаарлаашкынының» түңнелинде тыптып келген кылдыр көргүзерин орадлажып турар. Ынчалзажок, ол бүгү ажык кажарлаашкыннар делегейниң хөй-ниитизиниң санал-онаалын аймактырып шыдавас. Индияның «Амрита базар Патрика» солуну чөптүү-биле мынча деп айтып турар: «Лаоста амгы хөлээшкиннерни ол хаанныг бичии чүртүүң иштики херээ кылдыр көөр болза, алдаглал болур ийик... Лаостуң чазаа АКШ-тан шериг дузаламчызын ажыы-биле ап турар».

Женева дугуржулгаларын ёзулуп

Лаоста байдалды кым чидиглендирип турарыл

Даштыкы херектер министерстволуунуң чөөкта чаа парлап чарлаан медегледи болза ол чүртта байдалдың хөгжүдлезинге хамаарыштыр Совет чазактың улуг сагыш салыышкыныын илереткен. Индий-Кыдатта болгаш черле бүгү Мурнуу-Чөөн Азияда тайбыңга айыылдыг уржуктарлыг болгу дег хамаалы дайынның тыптып келириниң боттуг кыжаныышкыны Лаостуң кырында дириелии келген. Азия диптиң ол кезээнге байдалды таарыштыр тургузар база тайбыңны болгаш айыыл чок чорукту хандырар төлээде, сонуургалдыг чүртүүң дем каттыштырган боттуг хемчегли негеттинип турар.

Лаостуң айтырыын политик талазы-биле шинтиирлеп таарыштырары 1954 чылдың Женева дугуржулгалары-биле, а ол ышкаш 1956—1957 чылдарның вьетнам дугуржулгалары-биле тодаргайлаттынган турган. Ол дугуржулгалар болза Лаостуң иштики херектеринге даштыкы күрүнелерниң холгаарлавазын көрүп, ооң чазаа улустар аразының харылзааларынга тайбыңның болгаш нейтралитеттиг политиказын барымдаалларын, Патет-Лаонуң национал-хосталгалыг шимчээшкининиң мурнундагы киржикчилеринге хамаарыштыр кандыг-даа ылгай көрүүшкүннерни болдурбазын хүлээдип турар. Дугуржулгаларның негелделериниң күүседдейн хайгаараары-биле делегейниң тускай комиссиязын тургускан турган.

Лаостуң Фуи Сананикоие баштаан чазаа 1958 чылдың августа эрге-чагыргага бодунуң киргенинии соон дарый-ла Женева болгаш Вьетнам дугуржулгаларын каржы-дерзин үрээр чоруктуң оруунга киришкен. Чүртүүң патриотчу болгаш демократтыг күштерин дерзилээр болгаш истеп-сүрер чоруктуң кампаниязын ол чазак организастаан. Удурланышкын шимчээшкининиң киржип чораан муң-муң кижилерни кара бажыңнагылаан, аттеп-эриидээшкиннерге болгаш арзатанзыг үзүткаашкыннарга таварыштырган.

Ооң-биле кады Фуи Сананикоенің чазаа Лаосту америк шериг базазы болдурарынче угланган хемчегларни ажыы-биле ап турар. Делегей комиссиязы ажыл-чорудулгазын дагын эгелээр чорукка АКШ-тың айтыышкынын ёзугаар лаос чазак чүүл бүрү арга-биле удурланып турар, чүге дээрге ол комиссия ажылдай бээр болза лаос чазактың болгаш ооң кымгаланчыларының чөрүдүп турар политиказы кылдынмайн баар деп чүведен олар каразып турар. Ол бүгүнүң уламыдан Лаостуң хаанныг чазаа Патет-Лаонуң мурнундагы дайынчы күштеринге удур дайын чорудулгаларын өөскүткен.

Ындыг турбуже, лаос эрге-чагыргалар болгаш АКШ-тың күрүне департаментизи чүвениң ужуру Лаоста амгы байдал Вьетнамның Демократтыг Республиказының болгаш Кыдат Улус Республиканың «холгаарлаашкынының» түңнелинде тыптып келген кылдыр көргүзерин орадлажып турар. Ынчалзажок, ол бүгү ажык кажарлаашкыннар делегейниң хөй-ниитизиниң санал-онаалын аймактырып шыдавас. Индияның «Амрита базар Патрика» солуну чөптүү-биле мынча деп айтып турар: «Лаоста амгы хөлээшкиннерни ол хаанныг бичии чүртүүң иштики херээ кылдыр көөр болза, алдаглал болур ийик... Лаостуң чазаа АКШ-тан шериг дузаламчызын ажыы-биле ап турар».

Женева дугуржулгаларын ёзулуп Сананикопенің чазаа Лаосту америк шериг базазы болдурарынче угланган хемчегларни ажыы-биле ап турар. Делегей комиссиязы ажыл-чорудулгазын дагын эгелээр чорукка АКШ-тың айтыышкынын ёзугаар лаос чазак чүүл бүрү арга-биле удурланып турар, чүге дээрге ол комиссия ажылдай бээр болза лаос чазактың болгаш ооң кымгаланчыларының чөрүдүп турар политиказы кылдынмайн баар деп чүведен олар каразып турар. Ол бүгүнүң уламыдан Лаостуң хаанныг чазаа Патет-Лаонуң мурнундагы дайынчы күштеринге удур дайын чорудулгаларын өөскүткен.

Ындыг турбуже, лаос эрге-чагыргалар болгаш АКШ-тың күрүне департаментизи чүвениң ужуру Лаоста амгы байдал Вьетнамның Демократтыг Республиказының болгаш Кыдат Улус Республиканың «холгаарлаашкынының» түңнелинде тыптып келген кылдыр көргүзерин орадлажып турар. Ынчалзажок, ол бүгү ажык кажарлаашкыннар делегейниң хөй-ниитизиниң санал-онаалын аймактырып шыдавас. Индияның «Амрита базар Патрика» солуну чөптүү-биле мынча деп айтып турар: «Лаоста амгы хөлээшкиннерни ол хаанныг бичии чүртүүң иштики херээ кылдыр көөр болза, алдаглал болур ийик... Лаостуң чазаа АКШ-тан шериг дузаламчызын ажыы-биле ап турар».

Женева дугуржулгаларын ёзулуп

Д. БОЧАРОВ.

АЛЖИР УЛУСТУҢ ХОСТАЛГАН ТУРАРЫН ЧЕДИП АЛЫР

Алжирнин, Марокконуң болгаш Тунистиң компартияларының кады кылган медеглели

ПЕКИН. (СЭТА). Синьхуа агентилелиниң корреспондентизиниң Рабаттан дыңнадып турары болза:

Алжирниң, Марокконуң болгаш Тунистиң коммунистиг партиялары кады медеглел чарлаан, ында болза алжир улустуң херээн деткиринче болгаш Соңгу Африка чурттарының аразынга чарлыышкын болдурар дээр Францияның орлдажыышкынарын үзерин кыйгырып турар.

Ол үш коммунистиг партияларның августуң эгезинде хуралдаан төлээлекчилериниң хүлээп алганы ол медеглелди Марокконуң неделя санында үнер «Аль-Джамахир» солунукуң соолгу дугаарында парлаан.

Коммунистиг үш партияларның төлээлекчилери делегей байдалын чугаалажып көрген болгаш оларның чурттарында байдалга хамаарыштыр санал-оналдарны солушкан деп кады кылган медеглелде чугаалаан турар. Хрущевтуң болгаш Эйзенхауэрниң аразынга ам болур ужуражышкыннар дугайты олар сеткил ханыышкынын илергейлээн.

Алжирниң хамаарышпас чорук Соңгу Африканың улустарынга ам ээ чугула айтырыг болуп турар деп медеглелде онзалап демдеглээн. Лайынның доостуруи болгаш алжир улусту хостаарын дүрген-не чедип алыры эргежок чугула.

Чижээлээрге, француз-магриб ниитилежилгезин, чер-ортузу далай кереэзин тургузарының төлевилели болгаш колониализмниң кандыг-даа хевирге чаа илерээшкини чергелиг кандыг-даа ындыг колониалисчи төлевилелдерни Марокко биле Тунис шуут-ла хүлээвээн турары кончуг чугула.

«Боттарының акы-дүүмалары — арабтар-биле, чижээ, ирак улус-биле эп-сеткил каттыштырылгазын күштелдирери эргежок чугула деп олар санап турар» дээрзин медеглелде чугаалап турар. «Коммунистерге болгаш өске-даа демократтарга удур Сирияда база Египетте дерзилээшкиннер империалистерге чеминг болган, ол дерзилээшкиннер араб чурттарның ортузунга эргежок чугула эп-сеткил каттыштырылгазын баксыралын турар болгаш чаңгыс эп дээш оларның шимчээшкининиң хаеп-ачызын идегелдиг камгалаар деп оларның шинтиирлиг чоруун парад көргүскен.

Найысылал бүдүүлгелериниң коллективтери индирлериниң баарыбиле эрткен. Чыскаалганнар болза өөрүшкүлүг арыннарлыг, аас-кежиктиг каткы-хөглүг, чаңгыланып турар йөрээл-кыйгылардыг эртип турганнар. Түңнелинде күш-культуржуларының парады болган.

Парад болган найысылалдың чүс-чүс мун ажылчы чоннары киришкен чыскаал 5 ажыг шак үргүлчүлээн. Байырлалдың чыскаалдары болган хөглээшкиннери республиканың өске-даа хоорайларынга база болган.

„Доңгун аажылал“

КИНО

«Мосфильм» киностудиязының бо чылын үндүрген чаа уран-чечен кино тоожузунуң «Доңгун аажылал» деп адаттынганы таварылга эвес. Фильмниң төвүнде кижилериң ажы-чанын, ажылдаар аргазын үнелеп көрбес бир начальниктиң доңгун овур-хевирин көргүзүп турар.

Кино тоожунуң допчу утказы мындыг: Чөөн Сибирьге совет эргечагырганың тургустунган баштайгы чылдарында шаанда баяттаанар, эрге-чагыргага таарзынмайн, Советтериниң төлээлериниден өжээн негеп, база катап эрги ёзу чуруумну тургузарын оралдажып, аңгы демиселдин ам-даа үргүлчүлевишаан турар.

Ол өйде Чөөн Сибирьге бүгү-ле дээрбечилериниң болүүн «бүгү тайганың хааны» Воронцов удуртуп турган. Дээрбечилериниң баштыңы, кулак чораан Воронцовту истеп хынаар черниң начальнигиниң чажыт-оперативтиг кезээнии талазыбиле ортадакчыны Венька Малышев, тудуп хоруудаар талазы-биле даалганы алган, кыштың соогунда тайгалар кезип, хаактыг чоруп турар.

Ынчалзажок кажар дайзынның чаштынып турар чери тодаргай билдинмес. Бир-ле катап Воронцовтуң удуртулгазы-биле хөделип турган кезек дээрбечилериниң болүү-биле истеп хынаар черниң болгаш шагдаа болүүнүң ажылдакчылары тулчуушкунну кылыр. Дээрбечилер аттыг чораан хирезинде-ле маңнап чыткан болуктен дезип чоруур аргазы чок болган. Оларның улуг кезинин аттарындан аңдара боолагылапкан, чамдыктары туттурган.

Туттурган дээрбечилериң аразындан Лазарь Баукин (ролюнда артист Б. Андреев) чангыс-даа айтырыгны харыылаарындан ойталаан. Ынчалзажок, Венька Малышев байысаалганы таарымчалыг кылыр чорудун, бижик-билиг чок тараачын ашакты чоорту бодунуң идегелинге киирип аптар. Лазарь Баукин — Воронцовтуң идегелдиг кижизи болур. Ооң-биле ам-даа чугаалажып, Воронцовтуң турар черин айтыртып алыр күзел Венькадан ыраас.

— Туттурган дээрбечиниң чоп мурнунга судтаар дээш прокуратура чери манап турар. Байысаалганы доп-дораан доозарын дужаап тур мен—деп, Малышевке начальник Баукин тайбың чурттарга-биле чурттаксап, тараа тарып чип чоруурун күзеп турарын, боо чүктеп алган тайгалар кезип дээрбечилер эдерип чоруурундан хөңгү калганын Венькага чугаалаар болгаш Воронцовту тудуп алырынга дузалажырын аазаар.

Бир катап хоргудалга турган туттурган дээрбечилерни чунар бажыңнадып чорда Лазарь Баукин дезип чоруй баар. Каржы начальник ол бүгүде буруулуг кижи Венька Малышев кылдыр санап, ону дээрбечилериниң талазында турар кылдыр санаар чыгы турар.

Хоойлу органнарының ажылдакчылары ужар-шанакка олуруп алган көдээ суурларны кезип, чурттакчы чон ортузунга Совет эргечагырганың шынын чугаалап бээри-биле чоруп каар. Венька Малышев бир суурга чораан Лазарь Баукинге ужуражы берген. Лазарь сөглээн сөзүнге ээ болуп шыдаан—дээрбечилериниң баштыңы Воронцовтуң душтуунуң Кланьканың чурттап турар бажыңын айтып бергеш, ол чедип кээрге тудуп бээрин аазаан.

Шагдаа болүүнүң начальнигни Лазарь Баукинге шуут-ла бүзүревес. Дээрбечини тудуп алыр ындыг чугула күрүне херээн идегел кижиге дагзырындан ойталаан. Баукин ашак сөглээн сөзүнге ээ болуп, дээрбечи Воронцов душтуунуң бажыңынга келгеш, азырак чыдырда хүлүп алган оперативтиг ажылдакчыларга медээлээр. Начальник хуузунда алдарга ынак болгаш Воронцовту тудуп алырын шуут бодум удуртуп, кылган мен деп чарлаттыгаш, ыын оруктап чоруп орган Лазарь Баукинни хоргудап каар.

Венька кударан турар. Воронцовту тударынга Лазарь ашак дузалаан болгай, а Венька ону бажыңначызын аазаан. Начальник бодунуң санаын күштүг болдургаш, Венька Малышевти ажылындан хостаар. Ооң ынакшып турган уруу Юльга оолдуң сеткилинге таарышпас, эп чок чүве базу кылыпкан.

Венька Малышев сагыш сеткил кудараш, ресторанга олура бол латтына берген. Ол кезээде ак-сеткилдиг шынчы кижи чораан дээрзин өөрү билир болгаш бо бүгү болуушкунга начальник боду буруулуг дээрзин балыкап турары-биле кино доостур.

Ч. ИРГИТ.

Редакторнуң орлакчызы
Баукин тайбың чурттарга-биле
Д. Б. БАЙЫР-ООЛ.

ХАМААТЫЛАР!

Акша-өт-херексел лотереязының үш рубль өртектиг бир биледи-биле

«ВОЛГА» АЗЫ «МОСКВИЧ» ДЕП ЧИИК МАШИНАЛАРНЫ, ЧУРТТААР БАЖЫҢНЫ АЗЫ МОТОЦИКЛДЫ, ПИАНИНОНУ АЗЫ АККОРДЕОННУ, БАЯННЫ АЗЫ РАДИОГРАММОФОННУ БОЛГАШ ӨСКЕДАА УНЕЛИГ ЧҮҮЛДЕРНИ ОЙНАП АП БОЛУР.

Ажаалга кассаларындан, харылзаа бүдүүлгелеринден, кинотеатрлардан, ном киоскуларындан, клубтардан, аэропорттуң кассаларындан, парктардан, столоваялардан болгаш өске-даа черлерден лотереяның билеттерин садып ап болур.

ОЙНААШКЫННЫҢ ТИРАЖЫ ГОРЬКИЙ ХООРАЙГА 1959 ЧЫЛДЫҢ СЕНТЯБРЬ 15-ТЕ БОЛУР.

Лотерей биледиңден садып алынар.
Ойнаашкын тиражынга киржиңер.

Күрүнениң күш-аажыл ажаалга кассазының болгаш күркредиттиң область эргелели.

ЧЕМНИ КАНДЫГ САВАГА БЕЛЕТКЕП БОЛУРУЛ

Чемни алюминь болгаш баалыңныг савага, азы чайырлаан чег, демир саваларга хайындырып болур. Баалыңы сойлуп калган саваларны ажыглап болбас, чүге дизе баалың тогланчылары чемге холужуп, ол чемде «С» витаминниң күжүн чидириптер.

Чайырлаан саванық чайырлары үрелгенде, ону хереглеп база болбас. Ындыг сава чүгле «С» витаминни чидирер эвес, харын организмни хоранныг болур.

Цинкалап каан демир саваларны чүгле кургаг чемнер шыгжаарынга, суг хайындырарынга, аяк-сава чуурунга хереглээр. Сүт, кисель, компот болгаш өске-даа чемнерге цинк эсти бээр чүве болганда, цинкалыг саваларга ындыг чемни белеткеп-даа, шыгжап-даа болбас.

Саваны канчаар чуурул

Тазка изиг сугну кудуп алыр (хол чиптер хире изиг эвес). Бир эвес чуп турар сава үстүг болза сугже хөй эвес соданы, саванны азы горчицаны салып алыр. Ус аңаа эки арлыр. Алюминь сава содага карарып болур. Ону карарбазы-биле арыг сугга дораан чайып кааптар херек. Саваларны щётка азы тускай пос-биле чугза эки. Көнгүлдү болгаш сакпыңны узун ыяш бажында быжыглап каан пос-биле чуурга эптиг болур. Чугган саваларны изиг сугга база катап чаяр, ооң соонда оларны эки кургадыры-биле куду көргүзүп салыр. Сүт турган саваны баштай чылбай суг-биле, а ооң соонда изиг суг-биле чуур. Дүвүнде чем чыпшына берген саваларны бижек-биле сүвүрүп болбас, чүге дээрге бижек баалыңын азы чайырны үреп болур. Ындыг саваларга изиг сугну куткаш элээн тургускаш чуурга белен арлыр. Бижектерни болгаш серээлерни баштай саазын-биле чодуп каапкаш чылыг сугга чуур. Аштатынмас апарган бижек, серээлерни туубуга азы элезинге дүрбүп турган чуурга эки. Ооң соонда оларны изиг сугга чуп, арыг сугга чайгаш, кургады чодар. Сава чуур кижи резин хол хавын кедип алырга холга айыыл чок болур. Үр хирлиг турар савага хөй ымыраалар, тараканнар чыглыр, оларның хирэ белен арылбас. Ынчангаш саганы чемненген соонда дораан чууру чугула. Бир эвес өг-бүленің иштинде өкпе аарыг кижи бар болза, аңаг тускай саваны ангылаар херек. Ону аңгы чуур болгаш тускай аржыыл-биле чодар. Ол ышкаш ижин тифинден, дизентериядан болгаш өске-даа халдавырлыг зарыглардан аараан кижилерни эмнелгеже алган баргыже чедир олар бажыңында тур чыдар таварылгалар болганда, ындыг кижилерниң чемненир савазын база-ла доп-дораан тускайлаары чугула.

ХАЛДАВЫРЛЫГ ААРЫГДАН ААРААН КИЖИНИ ЭМНЕЛГЕЖЕ ДОП-ДОРААН ЧОРУДУҢАР.

Тыва областың Санитар-чырыдыышкын бажыңы.

Бухарестиге парад болгаш чыскаал

БУХАРЕСТ. (СЭТА). Фашизмден Румынияны хосталының 15 чыл ооңнуң алдары дээш аңаа шериг парады болгаш ажылчы чоннарның чыскаалы болган.

Бүдүүлгениң мурнакчылары, румын чепсектиг күштериниң офицерлери болгаш генералдары, эртемнин, культураның ажылдакчылары, хөй-ниити организацияларының төлээлекчилери, даштыкы аалчылар, Бухарестиде дипломаттыг төлөө черлериниң баштыңнары болгаш кежигүннери Сталин аттыг шөлде индирлерни долуп келген.

Румын ажылчын партияның, румын чазактың удуртукчулары, совет төлээлериниң баштыңы Совет Эвилелиниң Маршалы И. С. Конев эртенгиниң 8 шакта чазак индиринге үнүп келирге чыылганнар чылыыбиле уткаан.

РҮР-нүң чепсектиг күштериниң министри армия генералы Л. Сәлэжан парад командылакчызының рапортун хүлээп алган, шөлде чыскаалган шериглер-биле мендилешкеш, ооң соонда индирге үнүп келген. Фашистиг дарлалдан Румынияны хосталының 15 чыл ооңнуң национал байырлалы-биле холбаштыр ажылчын партияның болгаш чазактың өөрүшкүлүг арыннарлыг, аас-кежиктиг каткы-хөглүг, чаңгыланып турар йөрээл-кыйгылардыг эртип турганнар. Түңнелинде күш-культуржуларының парады болган.

Парад болгаш найысылалдың чүс-чүс мун ажылчы чоннары киришкен чыскаал 5 ажыг шак үргүлчүлээн. Байырлалдың чыскаалдары болган хөглээшкиннери республиканың өске-даа хоорайларынга база болган.

Пагуош конференциязы

ОТТАВА. (СЭТА). Америк үлетпүрүүн көскү хөрөнгитени болгаш аңгы-аңгы ниитилел-политиктиг тургузуглуг чурттарның тайбың кожа-хелбээ турарының талазакчызы Сайрус Итонуң эдилел черинде Пагуоштуң эрлчеглиг конференциязы Канаданың Пагуошта август 25-те ажыттынган.

Конференция август 30-га чедир үргүлчүлээр болгаш биологтуг база химиктиг дайынның кыжаныышкыны-биле хөлбаалыг айтырыгларны аңаа чугаалажыр.

Капиталистиг болгаш социалистиг чурттардан 25 эртемденнер, ооң иштинде ССРЭ-нин, АКШ-тың, Англияның болгаш өске-даа чурттарның эртеминиң көскү ажылдакчылары Пагуош конференциязында киржип турар.

РЕДАКЦИЯНЫҢ АДРЕЗИ: Кызыл, Щетинкин күдүмчүлү, бажың № 3. ТЕЛЕФОНЧАРЫ: редакторнуң 24-63, редакторнуң оралакчызының, партийжи амыдырал кылдызының 23-54, харылзалгалыг секретарының, культураа болгаш амыдырал кылдызының 37-13, көдээ ажыл-агый, иштики информация кылдыстериниң 21-47, пропаганда, үлетпүр болгаш транспорт кылдыстериниң 22-64, чагаа кылдызының 21-27, бухгалтериниң 35—24, корректорларның 20-60.

ТС—00281. Чагыг № 2351. Культураа эргелелиниң типографиязы