БҮГҮ ЧУРТТАРНЫҢ ПРОЛЕТАРИЙЛЕРИ, КАТТЫЖЫҢАР!

1925 чылда үндезилеттингеп

ШЫН

СОВЕТ ЭВИЛЕЛИНИҢ КОММУНИСТИГ ПАРТИЯЗЫНЫҢ ТЫВА ОБЛАСТЬ БОЛГАШ КЫЗЫЛ ХООРАЙ КОМИТЕТТЕРИНИҢ, АЖЫЛЧЫ ЧОННАР ДЕПУТАТТАРЫНЫҢ ОБЛАСТЬ БОЛГАШ КЫЗЫЛ ХООРАЙ СОВЕТТЕРИНИҢ ОРГАНЫ

1959
ИЮНЬ
30
ВТОРНИК
№ 129 (4357)

Өртээ 20 коп.

БӨГҮНГҮ С

Совет Эвилелиниң Коммунистиг партиязының Төп Комитединиң Пленумунуң дугайында информастыг дыңнадыг (1 арыы).

ССРЭ-НИҢ МИНИСТРЛЕР ЧӨВҮЛЕЛИНДЕ: ССРЭ-нин дээди болгаш тускай ортумак өредилге черлериниң удуртулгазын эде тургузар дугайында (1 арыы).

Хуусаа бетинде (1 арыы).

СЭКП-ниң Төп Комитединиң (1—2 арыннар).

Х. Борбай-оол. — Масса-поли ажылды күштелдирер дээш (3 арыы).

СЭКП ТК-ның Пленумунга алдар к дыр (3 арыы).

А. Тютина.—Грамм-даа дүк каап бол бас (3 арыы).

Совет Эвилелиниң Коммунистиг партиязының Төп Комитединиң Пленумунуң дугайында ИНФОРМАСТЫГ ДЫҢНАДЫГ

СЭКП Төп Комитединиң Пленуму 1959 чылдың июнь 27-де хүн чурумунда тургустунган айтырыгларны чугаалажырын үргүлчүлээн.

Илеткелдер талазы-биле санал берген эштер: А. А. Громов (күрүнеиң Москвада бирги подшипник заводунуң директору), А. Н. Несмеянов (ССРЭ-ниң Эртемнер академиязының президентизи), Н. Я. Мамай (УССР-ниң Луганск облазының «Краснодонуголь» трезининг «2-ги Северная» шахтазының забойщиктер бригадири), А. Кахаров (Таджик ССР-ниң Күрпланының даргазы), С. П. Павлов (ВЛКСМ ТК-ның секретары), А. Н. Виташевич (Минскиниң автоматтыг шугумнар заводунуң расточниги), О. Н. Нефедова (пөс-таавы болгаш чиик үлетпүр ажылдакчыларының профэвилел К-зының даргазы), А. Б. Аристов (СЭКП ТК-ның секретары, Президиум кежигүнү), З. Н. Нуриев (СЭКП-ниң Башкир обкомунуң секретары), В. И. Гаганова (Калинин областың Вышеволодскиде хөвең-саазын кылыглыг пөс-таавы комбинадының планнакчызы), Ь. П. Бещев (ССРЭ-ниң Орук харылзаа министри), Д. Д. Караев (Туркменияның Компартиязының ТК-зының секретары), И. С. Сенин (Украин ССР-ниң Министрлер Чөвүлелиниң даргазының оралакчызы), А. И. Костоусов (ССРЭ-ниң Министрлер Чөвүлелиниң автоматчыдылга болгаш машина тудуунуң талазы-биле Күрүне комитединиң даргазы).

ТК-ның Пленумунуң дараазындагы хуралы июнь 29-та болган.

ССРЭ-ниң Министрлер Чөвүлелинде

ССРЭ-ниң дээди болгаш тускай ортумак өредилге черлериниң удуртулгазын эде тургузар дугайында

«ССРЭ-ниң дээди болгаш тускай ортумак өредилге черлериниң удуртулгазын эде тургузар дугайында» доктаалды ССРЭ-ниң Министрлер Чөвүлели хүлээп алган.

Коммунизмниң тургузуунукунуңа совет улустуң улуг тиилелгелерин боттандырарынга дээди болгаш тускай ортумак өредилге черлериниң чугула рольдуун демдеглевишаан, моон соңгаар чурттуң улус ажыл-агыйынга болгаш культуразынга тускай эртемниглерни белеткээриниң шынарын бедидер тодаргай хемчеглерни ССРЭ-ниң Министрлер Чөвүлели айыткан.

Чуртта дээди болгаш тускай ортумак өредилге черлериниң системазын улам ыцай сайзырангайжыдар болгаш дээди база тускай ортумак өредилге черлериниң бүдүрүлге-биле харылзазын быжыглаар, студентилериң практиктиг белеткелин экижидер, а ол ышкаш дээди болгаш тускай ортумак өредилге черлерин удуртар талазы-биле эвилелдешкен республикаларның эргелерин калбартыр соруга-биле ССРЭ-ниң Министрлер Чөвүлели дээди болгаш тускай ортумак өредилге черлерин эвилелдиң эргезинден эвилелдешкен республикаларның Министрлер чөвүлелдериниң эргезинче дамчыдып бээри чугула деп көргеп.

Республикаларга дээди болгаш тускай ортумак өредилге черлериниң удуртулгазының организастыг хевирлериниң дугайында айтырыгны шиитпирлээрин эвилелдешкен республикаларның Министрлер чөвүлелдеринге саналдаан. Кадрларың кайы хире негеттинин турарын өөренип көөрүң, өредилге-методтуг, кижизилге болгаш эртем-шинчилел ажылдарын, а ол ышкаш оларга чагыртқан өредилге черлериниң материал-техниктиг хандырылгазын акшаландырар болгаш тудуушкунун организастаарын оларга дээндырган.

ССРЭ-ниң Министрлер Чөвүлели ССРЭ-ниң дээди өредилге Министерствозун ССРЭ-ниң дээди болгаш тускай ортумак өредилгезиниң эвилел-республика Министерствозу кылдыр эде тургузары чугула деп көргеп. Оон соруглазы — республикаларга өредилге-методтуг болгаш эртемшинчилел ажылдарынга, дээди болгаш тускай ортумак өредилге черлеринге хереглээр өредилге номнары болгаш өредилге пособиелерин үндүрериниң планын тазарыштырар, эртем педагогиктиг кадрларны аттестаттаар болгаш өске-даа түүлдерни кылыр.

ХУУСАА БЕТИНДЕ

СЭКП-ниң XXI съездизиниң төөгүлүг шиитпирлерин боттандырбышаан, база мал ажылының продуктуларын бүдүрерин көвүдедир болгаш күрүнеге садар талазы-биле алган хүлээлгелерин чедиишкиниг күүседир дээш демисешпишаан, Тыва автономнуг областың, Тула болгаш Смоленск областарының көдээ ажыл-агыйының ажыл-ишчилери мал ажылының продуктуларын күрүнеге садарының чартык чыл планын хуусаа бетинде күүседкеннер.

Тыва автономнуг область күрүнеге, эът, сүт болгаш дүк садар талазы-биле чартык чыл планын хуусаа бетинде күүседкен. Бо чылдың июнь 25-те эрткен чылдың ол-ла үезинден эът-тан 3 катап, сүттү 42 хуу болгаш дүктү 31 хуу хөйнү саткан.

Тула область күрүнеге сүт болгаш дүк садарының чартык чыл планын хуусаа бетинде, июнь 26-да күүседкен. Эрткен чылдың чогуур үезинден сүттү 18,8 муң тонна азы 24 хуу болгаш дүктү 19 хуу хөйнү саткан.

Смоленск область күрүнеге эът болгаш дагаа чуургалары садарының чартык чыл планын хуусаа бетинде, июнь 25-те күүседкен. 1958 чылдың ол-ла үезинден 3,3 муң тонна азы 34 муң болгаш дагаа чуургаларын 2,5 миллион борбак азы 26 хуу хөйнү саткан.

Колхоз хоюнуң кыргылдазын дооскан

Таңды районнуң «Совет Россия» колхозу бо чылын 3650 хойнуң дүгүн чогуур өйүнде кыргыыр дээш белеткелди бош бурунгаар хынамчылыг чоруткан.

Күш-ажылды шын организастаанының түңнелинде хой кыргылдазын колхоз июнь 23-те бүрүн дооскан. Баштайгы часкы кыргылкадан ниитизи-биле 3 тонна 890 кг эки шынарлыг дүк алган. Ч. Санчат, В. Седен, М. Биче-оол оларның кадарганы кодан хойларның дүгү өске кадарчыларныңдан бедик болган.

Алдында хайгаралы эки, кыжын хүр чыл ашкан малдың продуктулуг бедик болуру билдингир. Бо негелдени чамдык кадарчылар хандырып шыдаваан турар. Чижээ, А. Чалбак, В. Василь, С. Албанчы, Ч. Арандин оларның кадарганы кодан хойларының дүгү планда көрүнгенинден күдү болган.

Колхоз күрүнеге дүк белеткээр соруглазын база доозуп турар.

9

СЭКП-НИҢ ТӨП КОМИТЕДИНИҢ ПЛЕН

СЭКП Төп Комитединиң Пленумунга илеткелдерни чугаалажырын июнь 26-ның эртенинде үргүлчүлээн.

Украин ССР-ниң Күрпланының автоматика институдунуң директору **П. М. Мельникке** сес берген. Бо чеди чылда ССРЭ-ниң улус ажыл-агыйын хөгжүдериниң кайгамчык улуг плачын чедиишкинниг күүседири бүдүрүлгелерни чаа техника-биле чепсеглээнинден дыка хамаажыр дээрзин од онзалап демдеглээн. Комплексилиг автоматчыдылганың күсели-биле бүдүрүлге чорудулгаларының шынар талазыбиле чаа норма-чижектерин тургузар, бүдүрүлгениң техниказынга болгаш ону организастаарынга революсчу хемчегларни боттандырар дугайында чугаа чоруп турары ол, ол хемчеглер күш-ажылдың бүдүрүкчүлүүн дыка, элээн хөй таварылгаларда каш-даа катап улгаттырар, продукцияның бот-үнезин чигедир болгаш шынарын экижидер, ынчангаш коммунизмниң материалдыг баазазын тургузар арганы бээр.

Комплексилиг автоматчыдылга—техниктиг дешилгениң эң-не бедик чергези-дир. Ол чүгле автоматтыг контрольду болгаш башкарылганы эвес, харын бүдүрүлгениң чорудулгаларын автоматтыг башкарарын көрүп турар.

Чамдык химиктиг продуктуларны бүдүрерин, хөмүр даш үлетпүрүнге чер адааның ажылдарын болгаш чер кырының ажылдарын, кара металлургияның чамдык бүдүрүлгелерин Украинага чоокку чеди чылдарның дургузунда механизастаарын айыткан деп эш Мельник дыңнаткан.

Институт база-ла автоматчыдылгага үндезилээш каанның соксаал чок эзилдиришкинининиң машиналарын сайзырангайжыдып ажылдап турар. Металл кезер станоктарны программныг башкарылга-биле чепсеглээри улус ажыл-агыйынга болгаш культуразынга тускай эртемниглерни белеткээриниң шынарын бедидер тодаргай хемчеглерни ССРЭ-ниң Министрлер Чөвүлели айыткан.

Чүртта дээди болгаш тускай ортумак өредилге черлериниң системазын улам ыцай сайзырангайжыдар болгаш дээди база тускай ортумак өредилге черлериниң бүдүрүлге-биле харылзазын быжыглаар, студентилериң практиктиг белеткелин экижидер, а ол ышкаш дээди болгаш тускай ортумак өредилге черлерин удуртар талазы-биле эвилелдешкен республикаларның эргелерин калбартыр соруга-биле ССРЭ-ниң Министрлер Чөвүлели дээди болгаш тускай ортумак өредилге черлерин эвилелдиң эргезинден эвилелдешкен республикаларның Министрлер чөвүлелдериниң эргезинче дамчыдып бээри чугула деп көргеп.

Республикаларга дээди болгаш тускай ортумак өредилге черлериниң удуртулгазының организастыг хевирлериниң дугайында айтырыгны шиитпирлээрин эвилелдешкен республикаларның Министрлер чөвүлелдеринге саналдаан. Кадрларың кайы хире негеттинин турарын өөренип көөрүң, өредилге-методтуг, кижизилге болгаш эртем-шинчилел ажылдарын, а ол ышкаш оларга чагыртқан өредилге черлериниң материал-техниктиг хандырылгазын акшаландырар болгаш тудуушкунун организастаарын оларга дээндырган.

ССРЭ-ниң Министрлер Чөвүлели ССРЭ-ниң дээди өредилге Министерствозун ССРЭ-ниң дээди болгаш тускай ортумак өредилгезиниң эвилел-республика Министерствозу кылдыр эде тургузары чугула деп көргеп. Оон соруглазы — республикаларга өредилге-методтуг болгаш эртемшинчилел ажылдарынга, дээди болгаш тускай ортумак өредилге черлеринге хереглээр өредилге номнары болгаш өредилге пособиелерин үндүрериниң планын тазарыштырар, эртем педагогиктиг кадрларны аттестаттаар болгаш өске-даа түүлдерни кылыр.

Ооң соонда Пермьниң улус ажылагый чөвүлелиниң даргазы **А. Г. Солдатов** санал бергеш, партиянын Төп Комитединиң инициативазын өзүгаар үлетпүрүү болгаш тудуунуң эргелеп башкарарын 1957 чылда эде тургусканы бүдүрүлгениң курлавырларын улам долдур ажыглаарынга болгаш ажылчы чоннарның чогаадыкчы идепкейин бедидерииге таарымчалыг байдалдарны тургускан дээрзин онзалап демдеглээн. Бүдүрүлге дуржулгазын идепкейлиг солчуру эгелээн, бүдүрүлгелериниң аразында техниктиг быжыг харылзаалар тургустунуп турар. Улус ажыл-агыйының чөвүлели техниктиг айтырыгларны шиитпирлээринге машина тудуунуң заводтарының конструктор бюроларын киришпиришкинниг болган.

Үлетпүрүү улам ыцай хөгжүдеринге Владимирниң болгаш Свердловскиниң улус ажыл-агый чөвүлелдериниң бүдүрүлгелер коллективтериниң инициативазының ужурдузазын оратор тодаргай чугаалаан, ол эгелээшкиннерни деткин турарының дугайын болгаш оон-биле холбаштыр область алдынган хемчеглериниң дугайын медеглээн.

Пермьниң экономиктиг району бүдүрүлге чорудулгаларын механизастаарының болгаш автоматчыдарының төлевилелдерин ажылдап кылыр сайзырангай эртем сууру болгаш организациялары чок болуп турар деп эш Солдатов чугаалаан. Эрткен чылын улус ажыл-агыйының чөвүлели завод лабораторияларын болгаш дуржулганың шенелде цехтерин база участоктарын күштелдирген. Бо чылын лабораторияларга болгаш шенедге цехтерииге ажылдаар кижилерниң санын 1000—1200 кижи немей көвүдедирип бодап турар. Ынчалзажок, бо чорук область эртем-шинчилел институттарын тургузар дугайында айтырыгны дүжүрбейн турар. Эртем болгаш төлевидел организацияларыбирги эвлчегде оларның ажыл-чорудулгазын таарыштырып, информацияларны болгаш дериглерни чаңгыс аай хевирлиг шиитпирлээриниң чогаадын кылыышкыннарын солчуп тургаш, ажылдың аргаларын үндезини-биле экижидер херек.

ССРЭ-ниң Күрүдуунуң даргазы **В. А. Кучеренко** капитал тудутка улуг дешилгениң дугайын хереченлеп турар саннарны көргүскен. Эрткен он чылдарның дургузунда бистиң чүртувуска тудуг ажылчыныңың ажылдап алышкыны ийи ажыг катап өскен турда, ол-ла чылдарда Америкага тудугжуларның күш-ажылының бүдүрүкчүлүү чүгле 20 хуу улгаткан. ССРЭ-де үлетпүрүнүң чаа адыры—тудугга индустриализацияның деңнелин бедидерииге болгаш хөй күш үнер ажылдарны чиигедириинге шиитпирлиг салдарны чедиргеп, чыыш эштээр демир-бетон бүдүрүлгези тургустунган.

1958 чылдынга бодаарга барык 60 хуу хөй ажылдарны 1965 чылда тудугжулар күүседир апаар деп эш Кучеренко чугаалаан. Ол чүл дээрге чеди чылдың дургузунда тудуг ажылдарының хемчээлиниң бүгү немей өзүлдези күш-ажылдың бүдүрүкчүлүүн бедидериниң күселибиле хандыртынган турар ужурлуг дээни ол. Бистиң хөй-хөй тудугларывыс тудугну организастап болгаш индустриализастай турарының деңнелиниң талазы-биле АКШ-та, Англияда болгаш капиталистиг өске-даа чурттарда тудугларга бодаарга дыка бедик турар. Тудугга күш-ажылдың чарыгдаллары ынчалзажок ниитизи-биле АКШ-тыңга бодаарга бисте амдыызында бедик болуп турар.

Тудугларны материал-техниктиг хандырарының туруң турар системазын үндезини-биле экижидериниң өргежок чугулалынче оратор кичээнгейин үгландырган. Бистиң тудугжуларывыс болгаш эштекчилеривис бир эвес оларны материалдар болгаш дериглер-биле өй-шаанда хандырып турар болза, дыка дүрген тудуп болуруң бүзүреткеннер деп эш Кучеренко медеглээн. Массалыг тудугнуң тудугларының хөй нуруузунга чаңгыс аай төлевилелдерни ажылдап кылган, тудуг ажылдарының дең кезиинден хөйүн оларны өзүгаар боттандырып турар деп Күрүдуугнуң даргазы дыңнаткан. Ол төлевилелдерни үргүлчү сайзырангайжыдып турар. Бистиң хөй-хөй чаңгыс аай конструкцияларывыс даштыкы чурттарныңдан канналгалыг болуп турар.

Тудугнуң өртек-үнезин чиигедир дээш демиселге төлевилел болгаш конструктор организацияларының улуг рольдуунун дугайын сагындырган, олар болза бистиң хөгжүдевистиң бүгү үе-чадаларында техниктиг дешилге дээш демиселчилерниң бирги одуруунга чоруп келген улуг дуржулгалыг болгаш кайгамчык инженер кадрларлыг болуп турар деп эш Кучеренко чугаалаан. Төлевилээшкинниң үе-чадазында тудугнуң өртек-үнезин барык 10 хуу чиигедир арганы берги дегындыг шиитпирлерни ажыглап болурун баштайгы саналгалар көргүзүп турар. Чеди чыл дургузунда ол дээрге каш-каш он миллиард рубль капиталганы берип болур.

Москва областың Глуховскиде хөвең-саазын пөстер комбинадының директору **А. С. Соболев** партияның Төп Комитединиң Пленумун чыылдырар дугайында дыңнадыгны комбинаттың ажылчыннары улуг кәдүрүүшкүн-биле утказанының дугайын чугаалаан. Социалистиг чарыш чаа күш-биле калбарган. Бүдүрүшкүн деңнелиниң талазы-биле чеди чыл планын беш чартык чылдың дургузунда күүседирин комбинаттың коллективи шиитпирлээн. Бүдүрүлгени чаа техника-биле чүткүлдүг чепсеглеп, автоматиканы болгаш механизацияны калбаа-биле нептеретпишаан, хөгжүдениң планда көрүнгенинден эң бедик темпилерин коллектив чедип алган. Баштайгы чартык чылдың программазы комбинатка ниитизибиле хуусаа бетинде, июнь 22-де күүсеттинген. Оон-биле кады күш-ажылдың бүдүрүкчүлүү эртекен чылдың деңнелинден 10 хуу бедип турар.

Пөс-таавы үлетпүрүн хөгжүдеринің чамдык тодаргай айтырыгларын оратор көдүрген. Областың бүдүрүлгелериниң хөй нуруузун чүс чылдар мурнунда туткан деп ол чугаалаан. Мурнундагы министерство капитал салыышкыннарының аажок хөй нуруузун чаа фабрикалар тударынга берип турган, пөс-таавының эрги бүдүрүлгелери сандаргай байдалда болу берген. Ынчангаш ол бүдүрүлгелерни чаарты тургузар талазы-биле дыка улуг ажыл негеттинип турар.

Эш Соболев болунуң саналының түңнелинде пөс-таавычыларның чурттагы фондузун тударын калбартырынга дуза көргүзерин партияның Төп Комитединден дилээн.

Техниктиг дешилге—Коммунистиг партияның удуртулгазы-биле совет улустуң чеди чыл планында айыттынган улуг соруглаарны чедип ап турары чепсек ол болур деп партияның Челябинск обкомунуң бирги секретары **Н. В. Лаптев** болунуң чугаазынга медеглээн.

Областың үлетпүрүн улам ыцай көдүрер, ону техника талазы-биле чепсеглээр дугайында улуг ажылды оратор чугаалаан. Чижээлээрге, Магнитогорскиниң металлургия комбинадында ийи домна суугуларынга агломератты чүдүрерии бир-ле дугаарында автоматчыткан, прокат пропагандалаар болгаш чаартыкчыларның дуржулгазын пептередир соруга-биле техниктиг төөгүлдүг база техниктиг кабинетти тургускан. Ындыг организацияларның ажыктыын амыдырал көргүскен. Ам оларны хоорайның бүгү-ле үлетпүрүг районнарының райкомнарының чанында тургускулаан. Техниктиг төөгүлдүң райком бюрозунга балыаттырар сүмелери партийжи шиитпир дег күштүг болур болгаш чаа техниканы чедиишкиниг пептередирииге дузалаан турар.

Комплексилиг механизастаашкынны болгаш автоматчыдылганы, радиоэлектрониканы болгаш атомнуг энергияны калбаа-биле ажыглаар чорук ажылчыннарның культура-техниктиг бедик деңнелин негеп турар деп эш Спиридонов оон ыцай чугаалаан. Чүгле эрткен чылдың дургузунда бегин Ленинградта боттарының мергежилии 120 муң ажыг ажылчыннар бедиткен. Чамдык бүдүрүлге черлериниң чеди чыл дургузунда кадрларның мергежилии бедидериниң перспективтиг планнарын ажылдап кылган.

Чамдык эштер автоматика болгаш механизация хереклерииниң бүдүрүлгелериниң үндүрерин организастаза чогуур деп ол саналдаан.

Июнь 26-ның эртенги хуралынга сөөлүүде сес алган оратор—Чөөн-Казахстанның улус ажыл-агый чөвүлелиниң даргазы **К. М. Симаков** болза, бүдүрүлгелериниң техниктиг деңнелин бедидерин, оларның курлавырларын болгаш бөйдүс байдактарын эң долузу-биле ажыглаарын ол өкономиктиг районнуң ажылчы чоннарының канчаар чедип ап турарының дугайын чугаалаан. Области руда арыглап болбаазырадыр болгаш металлургия комбинаттарлыг өөнүг металлургияның адырлары хөгжүп турар. Олар көргүлчүүнү, цинкини, кадмийни болгаш өске-даа продукцияны берип турар. Өөнүг металлдар бүдүрер талазы-биле область чүртта аажок чугула черии өөлеп турар.

Эш Симаков улус ажыл-агый чөвүлелиниң бүдүрүлге черлериниң коллективтери чартык чыл планын хуусаа мурнунда күүседкен дугайын дыңнаткан. Даг үлетпүрүн улам ыцай хөгжүдер дээш алдынып турар хемчеглерни ол тайыштырган. Кол, шиитпирлиг чүүл болза казымыкын ажылдарының дүргенин үчугаалаан.

Ооң соонда Пермьниң экономиктиг району бүдүрүлге чорудулгаларын механизастаарының болгаш автоматчыдарының төлевилелдерин ажылдап кылган, тудуг ажылдарының дең кезиинден хөйүн оларны өзүгаар боттандырып турар деп Күрүдуугнуң даргазы дыңнаткан. Ол төлевилелдерни үргүлчү сайзырангайжыдып турар. Бистиң хөй-хөй чаңгыс аай конструкцияларывыс даштыкы чурттарныңдан канналгалыг болуп турар.

Тудугнуң өртек-үнезин чиигедир дээш демиселге төлевилел болгаш конструктор организацияларының улуг рольдуунун дугайын сагындырган, олар болза бистиң хөгжүдевистиң бүгү үе-чадаларында техниктиг дешилге дээш демиселчилерниң бирги одуруунга чоруп келген улуг дуржулгалыг болгаш кайгамчык инженер кадрларлыг болуп турар деп эш Кучеренко чугаалаан. Төлевилээшкинниң үе-чадазында тудугнуң өртек-үнезин барык 10 хуу чиигедир арганы берги дегындыг шиитпирлерни ажыглап болурун баштайгы саналгалар көргүзүп турар. Чеди чыл дургузунда ол дээрге каш-каш он миллиард рубль капиталганы берип болур.

Москва областың Глуховскиде хөвең-саазын пөстер комбинадының директору **А. С. Соболев** партияның Төп Комитединиң Пленумун чыылдырар дугайында дыңнадыгны комбинаттың ажылчыннары улуг кәдүрүүшкүн-биле утказанының дугайын чугаалаан. Социалистиг чарыш чаа күш-биле калбарган. Бүдүрүшкүн деңнелиниң талазы-биле чеди чыл планын беш чартык чылдың дургузунда күүседирин комбинаттың коллективи шиитпирлээн. Бүдүрүлгени чаа техника-биле чүткүлдүг чепсеглеп, автоматиканы болгаш механизацияны калбаа-биле нептеретпишаан, хөгжүдениң планда көрүнгенинден эң бедик темпилерин коллектив чедип алган. Баштайгы чартык чылдың программазы комбинатка ниитизибиле хуусаа бетинде, июнь 22-де күүсеттинген. Оон-биле кады күш-ажылдың бүдүрүкчүлүү эртекен чылдың деңнелинден 10 хуу бедип турар.

Пөс-таавы үлетпүрүн хөгжүдеринің чамдык тодаргай айтырыгларын оратор көдүрген. Областың бүдүрүлгелериниң хөй нуруузун чүс чылдар мурнунда туткан деп ол чугаалаан. Мурнундагы министерство капитал салыышкыннарының аажок хөй нуруузун чаа фабрикалар тударынга берип турган, пөс-таавының эрги бүдүрүлгелери сандаргай байдалда болу берген. Ынчангаш ол бүдүрүлгелерни чаарты тургузар талазы-биле дыка улуг ажыл негеттинип турар.

Эш Соболев болунуң саналының түңнелинде пөс-таавычыларның чурттагы фондузун тударын калбартырынга дуза көргүзерин партияның Төп Комитединден дилээн.

Техниктиг дешилге—Коммунистиг партияның удуртулгазы-биле совет улустуң чеди чыл планында айыттынган улуг соруглаарны чедип ап турары чепсек ол болур деп партияның Челябинск обкомунуң бирги секретары **Н. В. Лаптев** болунуң чугаазынга медеглээн.

Областың үлетпүрүн улам ыцай көдүрер, ону техника талазы-биле чепсеглээр дугайында улуг ажылды оратор чугаалаан. Чижээлээрге, Магнитогорскиниң металлургия комбинадында ийи домна суугуларынга агломератты чүдүрерии бир-ле дугаарында автоматчыткан, прокат цехтерин эрги арга-биле ажылдап кылып турда негеттинип турган 5700 скважиналарның орнунга чүгле 165 скважиналарны өрүмнээри көрдүнүп турар.

Чеди чылдың дургузунда Татарил улус химиязың эң улуг районнарының бирөзии болу бээр. Эш Шмарев республиканың чиг эт курлавырларын эң-не долузу-биле ажыглаар төлээде, экономиктиг районнуң хөгжүдезиниң планынга чамдык өскерилгелер киирзее чогуур деп чугаалаан.

Механ автоматчыд ажыглаарынга лур ужурлуг б үзүлгазының янзы да тургускан. Бү рангайжыдарының калбартырынга эртем рын киириштирер сору никтиг өредилге черлер да лабораторияларын Олар экономиктиг райо рүлге черлеринге улу лыг техника ажылдары лалы-биле ажылдан ка

Бодунуң чугаазының оратор нефть үлетпүрүн чугаалаан.

Грузияның улус ажыл-үүлелиниң даргазы Г. И. сес алган. Республиканың станцияларын автоматчыдар та биле дыка хөй чүүлдер кылы деп ол медеглээн. Бүгү электрос цияларны бүрүн автоматчыд кыска хуусаада боттандырар ганы энергетиктер боттарын нунга салып алганнар. Ме тар түс-түс чорудулгаларны бүдүн цехтерни механизаста болгаш автоматчыдарын үргүлч туралар.

Эш Чоговадзе мурнакчы техно гия дээш демиселге эртемниң р люнуң дугайында солун бадытка дарны чугаалаан. Прибор тудуушку нуң болгаш автоматчыдылга херекселдериниң эң-не ажыктыг хевирлерин эң кыска хуусаада се риялап үндүрерин организастаза чогуур деп ол саналдаан.

Июнь 26-ның эртенги хуралынга сөөлүүде сес алган оратор—Чөөн-Казахстанның улус ажыл-агый чөвүлелиниң даргазы **К. М. Симаков** болза, бүдүрүлгелериниң техниктиг деңнелин бедидерин, оларның курлавырларын болгаш бөйдүс байдактарын эң долузу-биле ажыглаарын ол өкономиктиг районнуң ажылчы чоннарының канчаар чедип ап турарының дугайын чугаалаан. Области руда арыглап болбаазырадыр болгаш металлургия комбинаттарлыг өөнүг металлургияның адырлары хөгжүп турар. Олар көргүлчүүнү, цинкини, кадмийни болгаш өске-даа продукцияны берип турар. Өөнүг металлдар бүдүрер талазы-биле область чүртта аажок чугула черии өөлеп турар.

Эш Симаков улус ажыл-агый чөвүлелиниң бүдүрүлге черлериниң коллективтери чартык чыл планын хуусаа мурнунда күүседкен дугайын дыңнаткан. Даг үлетпүрүн улам ыцай хөгжүдер дээш алдынып турар хемчеглерни ол тайыштырган. Кол, шиитпирлиг чүүл болза казымыкын ажылдарының дүргенин үчугаалаан.

Ооң соонда Пермьниң экономиктиг району бүдүрүлге чорудулгаларын механизастаарының болгаш автоматчыдарының төлевилелдерин ажылдап кылган, тудуг ажылдарының дең кезиинден хөйүн оларны өзүгаар боттандырып турар деп Күрүдуугнуң даргазы дыңнаткан. Ол төлевилелдерни үргүлчү сайзырангайжыдып турар. Бистиң хөй-хөй чаңгыс аай конструкцияларывыс даштыкы чурттарныңдан канналгалыг болуп турар.

Тудугнуң өртек-үнезин чиигедир дээш демиселге төлевилел болгаш конструктор организацияларының улуг рольдуунун дугайын сагындырган, олар болза бистиң хөгжүдевистиң бүгү үе-чадаларында техниктиг дешилге дээш демиселчилерниң бирги одуруунга чоруп келген улуг дуржулгалыг болгаш кайгамчык инженер кадрларлыг болуп турар деп эш Кучеренко чугаалаан. Төлевилээшкинниң үе-чадазында тудугнуң өртек-үнезин барык 10 хуу чиигедир арганы берги дегындыг шиитпирлерни ажыглап болурун баштайгы саналгалар көргүзүп турар. Чеди чыл дургузунда ол дээрге каш-каш он миллиард рубль капиталганы берип болур.

Москва областың Глуховскиде хөвең-саазын пөстер комбинадының директору **А. С. Соболев** партияның Төп Комитединиң Пленумун чыылдырар дугайында дыңнадыгны комбинаттың ажылчыннары улуг кәдүрүүшкүн-биле утказанының дугайын чугаалаан. Социалистиг чарыш чаа күш-биле калбарган. Бүдүрүшкүн деңнелиниң талазы-биле чеди чыл планын беш чартык чылдың дургузунда күүседирин комбинаттың коллективи шиитпирлээн. Бүдүрүлгени чаа техника-биле чүткүлдүг чепсеглеп, автоматиканы болгаш механизацияны калбаа-биле нептеретпишаан, хөгжүдениң планда көрүнгенинден эң бедик темпилерин коллектив чедип алган. Баштайгы чартык чылдың программазы комбинатка ниитизибиле хуусаа бетинде, июнь 22-де күүсеттинген. Оон-биле кады күш-ажылдың бүдүрүкчүлүү эртекен чылдың деңнелинден 10 хуу бедип турар.

Пөс-таавы үлетпүрүн хөгжүдеринің чамдык тодаргай айтырыгларын оратор көдүрген. Областың бүдүрүлгелериниң хөй нуруузун чүс чылдар мурнунда туткан деп ол чугаалаан. Мурнундагы министерство капитал салыышкыннарының аажок хөй нуруузун чаа фабрикалар тударынга берип турган, пөс-таавының эрги бүдүрүлгелери сандаргай байдалда болу берген. Ынчангаш ол бүдүрүлгелерни чаарты тургузар талазы-биле дыка улуг ажыл негеттинип турар.

Эш Соболев болунуң саналының түңнелинде пөс-таавычыларның чурттагы фондузун тударын калбартырынга дуза көргүзерин партияның Төп Комитединден дилээн.

Техниктиг дешилге—Коммунистиг партияның удуртулгазы-биле совет улустуң чеди чыл планында айыттынган улуг соруглаарны чедип ап турары чепсек ол болур деп партияның Челябинск обкомунуң бирги секретары **Н. В. Лаптев** болунуң чугаазынга медеглээн.

Областың үлетпүрүн улам ыцай көдүрер, ону техника талазы-биле чепсеглээр дугайында улуг ажылды оратор чугаалаан. Чижээлээрге, Магнитогорскиниң металлургия комбинадында ийи домна суугуларынга агломератты чүдүрерии бир-ле дугаарында автоматчыткан, прокат цехтерин эрги арга-биле ажылдап кылып турда негеттинип турган 5700 скважиналарның орнунга чүгле 165 скважиналарны өрүмнээри көрдүнүп турар.

Чеди чылдың дургузунда Татарил улус химиязың эң улуг районнарының бирөзии болу бээр. Эш Шмарев республиканың чиг эт курлавырларын эң-не долузу-биле ажыглаар төлээде, экономиктиг районнуң хөгжүдезиниң планынга чамдык өскерилгелер киирзее чогуур деп чугаалаан.

Татарияның улус ажыл-агый Чөвүлелиниң даргазы **А. Т. Шмарев** бодунуң чугаазынга колдуунда-ла нефть үлетпүрүн хөгжүдери-биле холбашкан айтырыгларга доктаагаан. Ооң чугаалааны болза бүгү чуртка чеди чыл дургузунда 120 миллион тонна хемчээлдиг кылдыр немежин өзер кывар суук чүүлүн элээн улуг кеззэн Татария бээр ужурлуг.

Нефть үлетпүрүнде капитал салыышкыннарының 30 хуузу үттелге ажылдарынга онаажыр деп оратор үргүлчүлеп чугаалаан. Ынчангаш скважиналарның санының эвээжээри болгаш өрүмнелгениң ботүнезиниң чиигээри улуг ужур-дузалыг болур. Бо чылын республикага Зайкаратзевтиң нефть тывар чаа чериң тургузун эгелээн. Ол болза чүртта бүрүн автоматчыткан бир дугаар тывыш чери болур. Нефтилиг черлерни

...ИҢ ТӨП КОМИТЕДИНИҢ ПЛЕНУМУ

...шойнуң боҭ үнелиң ... аргазың көргүсеҙ.
...аны тургузарда бир ...алдар чамдық бүдүрүлге-...ргүстунмаан деп эш Орен-...емделгэн. Четчир күчүлүг ...ге-дузалал цехтери болгаш ...ок чугула инженер-техниктиг кадрлар чамдық черлерде чок. Ангы-аңгы бүдүрүлгелериниң аразынга чаагай чоруктарны болгаш бергелерни эң-не деҙ хемчээдиг кылдыр хувааган турар дугайында күзелди ол чугаалаан.

Украинаның КП-зының Луганск обкомунуң бирги секретары **В. К. Клименко** ол экономиктиг районнуң ажылчы чоннары кол нургулайында чамдык бүдүрүлге чорудулгаларын комплексиниг механизастаанының болгаш автоматчыткыланының, күш-ажылды организастаарының депшилгелиг хевирлерин нептерет-кенининг ачызында күрүне планын хууса бетинде күүсеткенин бодунуң саналынга демделгэн. Хөй-хөй шахталарда машиналар башкарар операторлар тургустунган. Областың 300 чыгам янзы-бүрү продуктуларны бүдүрүп үнүрүп турар химия үлетпүрүнде бүдүрүүшкүнүү автоматчыдарынга хөй түүлдер кылдынган. Ол продуктуларның 40-нин сөөлгү бүдүн чартык чылдың дургузунда шингээдип алган.

Чаартыганың болгаш эде тургузуушкунуң күсели-биле мочевин дээр эң үнелиг чемиичидилге цегининг күүзүн каш-даа катап улгаттырар деп саналды көдүрген Лисичанның химия комбинадының коммунистериниң эгелээшкининиң дугайын эш Клименко чугаалаан. Ол эгелээшкинни Украинаның Коммунистиг партизының Төп Комитеди болгаш Украин ССР-ниң Министрлер Чөвүлели деткээн. Лисичанчыларның саналдарын боттандырарынга дуза көргүзерин партияның Төп Комитединден оратор дилээн. Тепловозтарны бүдүрерин рационализастаары-биле холбаалыг айтырыгларны шиитпирлээрин ССРЭ-ниң Күрпланы болгаш Орук харыласа министерствозу дүргедир дугайында айтырыгны ол база тургускан. Ол айтырыгларны шиитпирлээри чуртна кара болгаш өнүүр хөй металлдарны камнап бээр.

Областың аҥылчы чоннары владимиржилерниң болгаш свердловчуларның патриотчу эгелээшкиннерин бир эң-сеткилдиг деткээш, бүдүүшкининиң ...планнаттынган деҥнелиң 1964 чылда чедип алыр деп хүлээлгени алганын оратор дыҥнаткан. Областың хөй-хөй мурнакчы коллективтери ол деҥнелди хуусаазыдан чаңгыс эвес, харын ийи чыл мурнады чедип алырын шиитпирлээн.

Хөмүр даш үлетпүрүнүң ажылдап турар бүдүрүлгелерин чаарты тургузарынга болгаш калбартырынга капитал салыышкыннарны эң-не боттуг ажыглаар деп харысалгалыг хүлээлгелерни шахтёрлар ап, бүдүрүүшкүн деҥнелиниң талазы-биле чеди чыл планын алды чыл дургузунда күүседирин шиитпирлээн. Хөмүр даштың гидромеханиктиг тывыжының 20 участоктарын бо чылын ажыглалга киирерин, автоматтыг болгаш тедемеханиктиг башкарылганы ийи шахталарга боттандырарын шахтёрлар хүлээгеннер.

Аар машина тудуунуң Урал заводунуң дарганнар бригадири **М. А. Дресвянкинге** сөс берген. Пленумнуң киржикчилеринге ол мынча деп чугаалаан:

— Уралмашзаводтуң бөдүүн ажылчыны, дарган кижи меҥээ СЭКП ТК-ниң Пленумунга олуржур болгаш бистиң чуртувустуң улус ажыл-агыйының техниктиг хөгжүдезининиң эң чугула айтырыгларын чугаалажыр арганы бергенин бодумга улуг алдар кылдыр санап ...ажылчыннар киргеш, 112 бригадалар болгаш 15 сменалар коммунистиг бригадалар, сменалар кылдыр адаар эрге дээш демисеткен турар.

Партияның XXI съездизинин болгаш аҥы Пленумунуң салган сорулгалары бүдүрүлге чорудулгаларын механизастаарын болгаш автоматчыдарын улам-на калбартырын бистерге хүлээдип турар деп эш Дресвянкин чугаалаан. Ол углаашкынныкынга ажылдарның улуг программазын боттандырып эгелээн бис.

Улам-на чүткүлүг ажылдарын болгаш чеди чылдың онаалгазын хуусаазындан чыл мурнады күүседирин партияның Төп Комитединге болгаш чаазакка Уралдың машина тудуүкүлары бүүдүрип турар.

Бүдүрүлгениң комплексиниг механизациязы болгаш автоматизациязы чүгле продукция бүдүрериң көвүдедир эвес, харын кижиниң күш-ажылын чиигедир, бистиң чуртувуска делегейге эң-не кыска ажыл хүнү, эң-не кыска ажыл неделязы түзүн, үлустуң материалдыг чаагай байдалы болгаш культурлуг деннели улам-на өөскүн дээш эргежок чугула таарымчалыг байдалдарны тургузар арганы берип турар деп Новосибирскиниң улус ажыл-агый чөвүлелиниң дарганы **В. Т. Забалуев** бодунуң чугаазынга медеглээн.

Новосибирскиниң экономиктиг районуң чурттуң чөөн талазында индустриалдыг күүзүлүг база болуп берген. Улус ажыл-агый чөвүлелиниң бүдүрүлгелери улус ажыл-агыйынга хереглээр хөй санныг чаа техниканы бүдүрүп үндүрерин чыл бүрү шингээдип ап турар. Программыг башкарылгалыг ховар дээн-не улуг станоктарны, биче габариттиг күүзүлүг пресстерни, хоолай-генераторларны, кончуг шыны ажылдаар янзы-бүрү приборларны болгаш электродугалыг каң эзилдирер суугуларны бүдүрүп үндүрери көрдүнген.

Экономиктиг районда үлетпүр тудуун Новосибирск хоорайның 20 ажыг организациялары болгаш өске-даа хоорайларның ол хире санныг организациялары ам телевилеп ажылдап турар. Ол чорук улуг бергедээшкиннерге чедирип, гудугнуң өртек-үнезин болганчокла аартадып турар. Үлетпүр тудуун телевилелдээрин улус ажыл-агый чөвүлелиниң системазында кирип турар чаңгыс организацияга мөөнүзэр херек деп эш Забалуев санаан. Бүгү бүдүрүлге чорудулгазын комплексиниг телевилелдээрин хамаарыштыр болгаш лабораторияларлыг телевилел-технология институттарын тургузары база эргежок чугула.

Бар курлавырларны калбаа-биле дилеп тывараның болгаш бүдүрүлгеге бараан болур кыдыр тургузарының эргежок чугулазының дугайын чугаалавышаан, Арменияның улус ажыл-агый чөвүлелиниң даргазы **С. А. Мовсесян** республикада ажыглаттынмайн турар азы четпес ажыглаттының турар барык 60 мун дәрбелчин метр бүдүрүлге шөлүү илереттинген деп дыҥнаткан. Ол шөлде чаа бүдүрүлгени, нургулайында машина болгаш прибор бүдүрүлгенин организастап турар. Бүдүрүлге чорудулгаларын механизастаары болгаш комплексиниг автоматчыдары боттанып турар. Мынчалзажок техниктиг депшилгениң талазынга улус ажыл-агый чөвүлелиниң чорудуп турар ажылын шуут-ла чедишкинниг кылдыр саналп болбас деп ол чугаалаан.

Улус ажыл-агыйының чөвүлелиниң эртем-шинчилел болгаш конструктор организациялары шоолуг шыдал чогундан болгаш четчир санныг түскай эртемниглери чогундан техниктиг депшилге моондактаалып турар. Эртемнер академиязының хөй-хөй институттары ажыл-херекти үлетпүрүнүң негелдеринге таарыштыр тургуспайн турар. Оон-биле холбаштыр эртем ажылдакчыларының күш-ажылын бүдүрүлгеге ...ларының хамаарыштыр олларга төлевирнинг мактаар-деткинир системазын тургузар дугайында саналды эш Мовсесян киирген.

Химия үлетпүрүн хөгжүдериниң айтырыгларынга хамаарыштыр продукция бүдүрерин көвүдедиринге химия бүдүрүлгелериниң коллективтери иштики курлавырларыны дилеп тыпкан деп ол чугаалаан. Чеди чыл планында көрдүнген онаалгаларны немелде капитал салыышкынвар чокка көвүдедир арганыг болган. Чамдык бүдүрүлгелерни ажыглалга киирериниң хуусаалары база кызыртынган.

Сталино областың Лутугин аттыг шахтазының арыглап казыышкыны ажылчыннарының бригадири **А. А. Кольчик** санал берген. Коммунистиг партияның ТК-зының Пленумунга үткыштур белеткелдиң хүннеринде чеди чылдың онаалгаларын хуусаа бетинде күүседир дээш социалистиг чарыш дагжыларның ортузунга калбаа-биле нептерээн деп ол чугаалаан. Пленумга алдар кылдыр бригаданың коллективи планнан ажыр 1.673 тонна хөмүр даштыг берген. Хөмүр даштыг хонукта ортумаа-биле казары эрткен чылдың хамаарышкан үезинге деҥзээрге 52 тонна өскен. Бригаланың кежигүн бүргүү ээлчегде нормадан ажыр 2,4 тонна хөмүр даштыг берип турар. Акша-хөренгилерни болгаш материалдарны камныг чарыгдап тургаш 52 мун рубльди күрүнеге кампап берген бис.

Мээң бригадамның ажылчыннары коммунистиг ёлу-биле өөренир, ажылдаар болгаш чурттаар; өөренирде болгаш ажылдаарда бот-боттарынга дузалажыр, эрткен үениң артыышкыннарынга удур демисежир деп сорулганы боттарының мурнунда салган деп эш Кольчик дыҥнаткан.

Хөмүр даш үлетпүрүн улам ыңай хөгжүдеринге хамаарышкан әлээн хөй тодаргай айтырыгларны эш Кольчик бодунуң чугаазының түнелинде тургускан.

Латвияның улус ажыл-агый чөвүлелиниң даргазы **Г. И. Гайле** республиканың заводтарының ам шингээдип ап турары продукцияның чаа чамдык хевирлерин санап көргүскеш, чеди чылдың дургузунда машиналарның, үлетпүр кылыгларының, материалдарның болгаш калбак хереглед бараннарының 6 мун ажыг янзы-бүрү чаа хевирлерин бүдүрер кылдыр дамчыдып берген турар деп дыҥнаткан.

Бүдүрүлгени улуг хемчээлдерге механизастаарын болгаш автоматчыдарын хөгжүдери-биле холбаалыг сорулгаларны четчир санныг, мергежилдиг инженер состав чокта шиитпирлеп хоржок дээрзин эш Гайле онзалап демделгэн. Латвияның улус ажыл-агый чөвүлели бүдүрүлгелерниң эргелел аппарадын кызырып тургаш, конструкторларның болгаш технологтарның составын ынчангаш мун кижиге көвүдерин шиитпирлээн.

Улус ажыл-агый чөвүлелиниң ажылдакчылары канцеляржы херектер-биле чүдүрүүнген болгаш бүдүрүлгени оперативтиг удуртур арганы чамдыкта чок болуп турар. Ынчангаш планнаарының, акшаландырарының болгаш оон-даа өскелерниң эрге-хүлээлгелерин адырлар эргелелдериндең алгаш, оларны чөвүлелдиң төп аппарадынга дамчыдып бээрин, а эргелелдерге үүле бүдүрүлгени организастаарының болгаш чаа техниканы хөгжүдерининг айтырыгларын артыарын шиитпирлээн. Экономиктиг районга эртем-шинчилел институттарын организастаарының айтырыгларын ол база чугаалаан.

Сталингаадың трактор заводунуң кол инженери **М. С. Сидельников** СТЗ-ниң алдаржаан коллективиниң чедишкиннериниң дугайын чугаалаан. Шинги болгаш бараанныг продукция бүдүрүп үндүрериниң чартык чыл планын завод хуусаа бетинде күүсеткен. ДТ-54 дээр сериялыг тракторларны бүдүрүп үндүрериниң орнуга 75 аът күштүг эң-не сайзырангай тракторуң дүржулга хевирлерин белеткээри доозулган. Кан шуткуур цехти чаарткан.

Техниктиг депшилгениң чамдык тодаргай айтырыгларын оратор чугаалаан. Ажылдарны күүседириниң хуусааларын хары угда улуу-биле кызырып тургаш, аралаадыг автоматчыдыгланы болгаш механизастаашкыны комплексиниг автоматчыдыла болгаш механизастаашкын-биле солуур эргежок чугула деп ол чугаалаан.

СТЗ-ниң чаа тракторну бүдүрүп үндүрериниче шилчиишкини чаа дериглер-биле, тодаргайларга хөй-хөй технологтуг херекселдер-биле бүдүрүлгени комплексиниг хандырарын негеп турар деп эш Сидельников чугаалаан.

Заводтарда эргелел структуразы хөй санныг ажылдакчыларны негеп турар оларның отчётчуг болур чоруун эде көөр үе келген. Оон орнунга чогаадыкчы күш-ажылдың ажылдакчыларының — технологтарның, конструкторларның болгаш дүнгени-биле холбаштыр заводтуң техниктиг чаарты тургузарының болгаш комплексиниг автоматчыдыгланың төлевилелин чогаатқан деп эш Громов чугаалаан. РСФСР-ниң Күрпланынга ол төлевилелди көөрүү дүргелдирип чугула.

ССРЭ-ниң Эртемнер академиязының президентизи **А. Н. Несмеянов** бодунуң чугаазынга автоматчыдыгланың төлевилелин чогаатқан деп эш Громов чугаалаан. РСФСР-ниң Күрпланынга ол төлевилелди көөрүү дүргелдирип чугула.

ССРЭ-ниң Эртемнер академиязының президентизи **А. Н. Несмеянов** бодунуң чугаазынга автоматчыдыгланың төлевилелин чогаатқан деп эш Громов чугаалаан. РСФСР-ниң Күрпланынга ол төлевилелди көөрүү дүргелдирип чугула.

Автоматиканың фронтузунуң мурнуку шугумунда санналрлыг машиналар—саналга, башкарылга, информация машиналары туруп турар деп эш Несмеянов чугаалаан. Электроннуг саналга техниказын ажыктыг кылдыр хереглээр чугула талаларның бирээзи болза улус ажыл-агыйының планнаашкыны болгаш статистика болур.

Автоматчыдылганы болгаш телемеханизацияны, ылаҥгыя нефть үлетпүрүнге ажыглаар чорук чеди чылдың дургузунда миллиардтан эвээш эвес рубльдиң камналгазын бээр. Металлургия үлетпүрүнге чамдык ажылдарны комплексиниг автоматчыдылга чүс-чүс миллион рубльди кампаар арганы база бээр.

Химик эртемденнериниң ажылының дугайын оратор чугаалаан, синтетиктиг материалдарны бүдүрериниң онза чугула ужур-дузазын айткан. СЭКП-ниң XXI съездизиниң шиитпирлерин ССРЭ-ниң Эртемнер академиязы амыралга боттандырбышаан, химияның болгаш физиканың чугула-чугула айтырыгларын ажылдап кылыр талазы-биле теорийлиг шинчилелдерни күштелдирген. Теория болгаш практика талазы-биле улуг ужур-дузалыг әлээн каш чугула ажылларны эртемденнер күүсеткенининг дугайын ол чугаалаан.

Луганск областың шахтёрларының мурнундан болгаш бодунуң ажылдап турары коммунистиг күш-ажылтың бригадазының мурнундан СЭКП Төп Комитединиң Пленумунга бүгү чурттаң сураглыг хөмүр дашчы **Н. Я. Мамай** изиг байыр чедирген.

— Совет Эвилелиниң Коммунистиг партизының XXI съездизинге санал бергеш, Донбасстың шахтёрлары чеди чыл планын хуусаа бетинде күүсеп, дээш бүгү чүвени кылыр дээрзин тангыраглаан мен деп эш Мамай чугаалаан. Бригада бодунуң чеди чыл планын беш чылда күүсединиң хүлээнген, бригадир мен Зарт партык чылда күүседир деп хүлээлгени алган мен деп эш Мамай медеглээн.

Эрткен беш айларда Мамайның бригадазы ээлчеге ийи чартык тонна хөмүр даштыг, а ол боду 3,6 тонна хөмүр даштыг немей бергенин шахтёр дыҥнаткан. Оон бригадазы СЭКП ТК-ниң Пленумунга белек кылдыр нормадан дашкаар 4.250 тонна хөмүр даштыг каскан. Коммунистиг күш-ажылдың бригадазы аттыг бистиң коллективиске тывыскан деп оратор үргүлчүлеп чугаалаан.

Амгы чеди чылда республикага аар үлетпүрүнүң ээлээр хуузу дыка өзер деп Таджик ССР-ниң Күрпланының даргазы **А. Кахаров** чугаалаан. Химия, электротехника үлетпүрү, машина тудуу болгаш үлетпүрүнүң өске-даа әлээн каш алырлары чаазы-биле тургустунар.

Үлетпүр продукциязын бүдүрерин көвүдедириниң курлавырларын дилеп тывар талазы-биле ажылды республиканың партия организациязы калбартканын ол чугаалаан. Сталинабадтың болгаш Ленинабадтың торгу комбинаттарының коллективтери улуг салыышкынны кылып, бүдүрүлгелерни чаартыр тургузарының күсели-биле торгу пестерни 1965 чылга чедир 60 миллион метр чедир бүдүрер деп турар ,а ам чылда бүдүрүп турары 25 миллион метр болуп турар. Ындыг саналдарны ийик болгаш даараныла фабрикаларының коллективтери үндүрген.

Оон ыңай эш Кахаров республиканың улус ажыл-агый чөвүлелиниң тургузуун сайзырангайжыдарының дугайын чугаалаан.

Энергетика хөгжүлдезининиң айтырыгларын эш Кахаров чугаалаан. Таджик ССР-ниң электрификациязының схемазы чогаалып кылдынган деп медеглээн. Бахш хемге Пуректин гидроэлектростанциязын тургузар чорук Ортаакы Азияның республикаларын болгаш Мурнуу Казахстанның районнарын чиик өртектиг электроэнергия-биле хандырар, Ортаакы Азияның демир орук четкизин бүрүн электрижидер, Таджик, Узбек, Түркмен республикаларның девискээрине 1,5 миллион гектар чедир черни суггарар арганы бээр.

ВЛКСМ ТК-ниң бирги секретары **С. П. Павлов** бодунуң чугаазынга чеди чыл планы миллион-миллион совет оолларны болгаш кыстарны чаа-чаа дайынчы ажыл херектерже, күш-ажылчы чаа маадырлыг чорукче көдүргенин демделгэн.

Комсомолчу шалыпчы тудугларда, Сибирьнин, Сонгу чүктүн, Ыракы Чөөн чүктүн, Казахстанның бойдус байлактарын шингээдип ап турар черлерде аныяктарның маадырлыг күш-ажылының дугайын оратор чугаалаан. Пленумда чугаалажып турар айтырыглар комсомолдуң ажыл-чорудулгазынга болгаш совет аныяктарның амыдыралынга шуут хамаарыжыр. Бистиң чуртувустуң өзүп орар салгакчылары коммунизм үезинде чурттаар болгаш кижи төрелгетенниң чырыткылыг келир үезининг тудугжулаарының бирги одуруунга турарын аныяктар ойлаҥажып турар.

Техниктиг депшилге дээш демиселдиң чедишкинниг болурунга хамаарышкан әлээн каш айтырыгларны эш Павлов көдүргеп.

Минскиниң автоматтыг шугумнар заводунуң расточчиги **А. Н. Виташкевич** автоматтыг шугумнар бүдүрер талазы-биле бистиң заводувус көскү черни эзлеп турар деп чугаалаан. Бедик бүдүрүкчүлүг техниканы бүдүрүп үндүрер дээш Төрээн чуртунуң мурнунга харысалгалының медереп билбишаан, бүдүрүлгениң коллективи чеди чыл планын алды чылда, а бо чылдың программазын декабрь 20-де күүседир деп шиитпирлээнин ол дыҥнаткан. Чаа бүдүрүлге күүзүлелдерин ажыглалга киирер, станоктарның чаа хевирлерин болгаш автоматтыг шугумнарны шингээдип алыр, аныяктардан кадрларны өстүрер деп амгы үенин нарын сорулгаларын ам шиитпирлээр апаар.

Партияның XXI съездизинин шиитпирлерин чугаалажып турда мен бодумга чаа хүлээлгени алган мен. Наладчик, слесарь болгаш монтер чокка ажылдаар чорукче мен болгаш мээң эзлээм шилчээн. Ам боттары хандыртынарынче заводта 120 станокчулар шилчээн. Ол чорук хөй хөрөңгилерни капнап алыр арганы берип турар. Ол дургулганы республиканың әлээн бүдүрүлгелери ам ажыглап турар.

Пөс-таавы болгаш чиик үлетпүр ажылчыннарының профовилелиниң Төп Комитединиң даргазы **О. И. Нефедова** бодунуң чугаазынга чиик үлетпүрнү хөгжүдериниң чугула айтырыгларын идии үндүрген. Бүдүрүлгелерде улуг тургузукчу ажыл дугайын ол чугаалаан. Пөс-таавычылар 1959 чылдың бирги чартынында белин планнан ажыр чүс миллион ажыг метр пестерни берген.

Профовилелдериниң хөй талалыг ажыл-чорудулгазынга чүс-чүс муң кижилер идепкейлиг киржип турар деп эш Нефедова чугаалаан. Профовилел организациялары социалистиг чарышты организастап, ону кол бүдүрүлге сорулгаларын шиитпирлээринче угландырбышаан, бүдүрүлгелериниң ажыл-чорудулгазынче ханылаан кирип турар апарган. Амгы үенин кайгамчыктыг шимчээшкини—коммунистиг күш-ажылдың бригадаларының ады дээш шимчээшкин изиг деткимчеге ужурашкан. Ол бригадаларның киржикчилери-ең берге бүдүрүлге айтырыгларын шиитпирлээри дээш демисежир, ажылга болгаш өөредилгеге дээре түнелдерни чедип ап турар.

Чурт чыл бүүдэ улам хөй пөстерни болгаш хептерни ап турарын айыткаш, эш Нефедова хөвеңнин, дүктүү болгаш хендирииң шынарын бедидериниң эргежок чугулазынче кичээнгейни угландырган.

Оон соонда СЭКП ТК-ниң Президиум кежигүнү, СЭКП ТК секретары **А. Б. Аристов** чүве чугаалаан.

Техниктиг депшилгени дүргедедир дугайында, химиктиг болгаш пөс-таавы үлетпүрүн бүгү хемчегбиле көдүрер дугайында айтырыгларны бо Пленумга ханы болгаш бүгү талалыг көөрү болза, чурттуң улус ажыл-агыйын бистиң партиядан удуртурун улам ыңай экижидериниң болгаш сайзырангайжыдарының херээнге чаа үе-чада болур деп эш Аристов чугаалаан.

Оон ыңай эш Аристов машина тудуушкунун болгаш металлургияны улам ыңай хөгжүдериниң әлээн хөй чугула айтырыгларын чугаалаан. Чеди чыл планын чедишкинниг күүсединиң болгаш коммунизмниң материал-техниктиг баазазын тургузарының шиитпирлиг негелдеги болза, чогум-на чаа техниканы калбаа-биле нептередири, реконструкция, ажылдап турар бүдүрүлгелерни калбартыры болгаш техника талазы-биле эде чепсегээри, улус ажыл-агыйының бүгү адырларынга специализастаашкынны болгаш кооперастаашкынны чорудары болуру бүгүдете тодаргай бооп деп ол чугаалаан. Моон-биле холбаштыр машина тудуушкуи үлетпүрүнүң ажылдакчыларынга онза харысалга онаажып турар. Дериглерни чартыр талазы-биле, эрги түүлдерни чаа түүлдер-биле солуур талазы-биле, механизацияны болгаш автоматиканы нептередир талазы-биле мындыг улуг сорулганы салып турда машина тудуушкунунуң дүргедекен хөгжүдеги кончуг чугула ужур-дузалыг болуп турар болгаш бодунга онза кичээнгейни негеп турар.

Үлетпүрүнүң бүгү адырлары улам чиик станоктарны, пресстерни, машиналарны, автоматтыг шугумнарны машина тудукчуларынан негеп турар. Ындыг болза-даа бүгү-де бүдүрүлгелер чүгле чаа станоктарга болгаш машиналарга идегээри шын ...өвес болур ийик деп оратор чугаалаан. Чугаа болза чүгле эрги дериглерни сөлуур дугайында өвес, харын бүдүрүлгени организастарын экижидериниң, биче механизацияны болгаш рационализаторжу саналдарны нептередириниң, янзы-бүрү талыштырылгаларны нептередириниң, технологияны сайзырангайжыдарының дугайында чоруп турар.

Ажылдап турар дериглерни дүүген модернизастаары дээш демисел болза, техниктиг депшилгенни код сорулгаларының бирээзи болур ужурлуг. Бо сорулганы шиитпирлээр төлээде, ажылдап турар машина тудуушкун заводтарын калбартырының болгаш эде кылырының оруу-биле чоруур херек.

Машина тудуушкун бүдүрүлгелериниг бүдүрүкчү күүчүлерни өстүрериниг улуг курлавырлар РСФСР-де, ылаҥгыя Уралдың зар машина тудуушкун заводтарында бар. Машина тудукчулары боттарының улуг сорулгаларын күүседип шыдаан турар төлээде оларга кончуг улуг дузаламчы көргүзер, хамыктың мурнында металлургтарның талазындан көргүзер апаар деп эш Аристов чугаалаан.

Россия Федерациязына металлургияның дүргедеткен хөгжүзининг сорулгалары-биле холбаш... Магнитогорск комбинадын болгаш Челябинскиниң металлургия заводун улам ыңай хөгжүдеринин, Оренбург областың Гайск тывыш черинге чес рудазының тывыжын дүргедедир дугайында чугаа чоруп тура деп эш Аристов тайылбырлаан. 1959—1960 чылдарда Россия Федерациязына прокат шеер күчүлүг үш станокту ажыглалга киирер. Олар чыл иштинде 7 миллион тонна чедир листилерни бээр.

ТК-ниң РСФСР талазы-биле Бюрозу болгаш Россия Федерациязының Министрлер Чөвүлели Новолипецк металлургти заводун хөгжүдеринин төлевилел онаалдазын чоокта чаа көрген деп эш Аристов дыҥнаткан. Курскиниң магнит аномалиязының руда баазазынга чуртту Европа кезининиң төвүнге күчү талазы-биле амгы Магнитка-биле деҥ күчүлүг металлургти комбинадын тургузар деп бодап турар.

Оон ыңай эш Аристов металлургти дериглерин белеткээринин темилерин дүргедедир дугайында айтырыгны тургускан. Домна сууглар бис алды-тос айлар иштинде ...ажылчыннарының болгаш инженерлерниң соңеазал чок чогаадыкчы идепкейининг ачызында заводтуң коллективи бүдүрүүшкүн темилерин дүргедедириниң курлавырларын тыпкан. Домна чорудулгазынга бөбдүс газын болгаш кислородту комплексиниг ажыглаарының баштайгы дүржулгазы безин домна сууглар ...ының бүдүрүкчүлүгүн дыка бедидериниң, коксе чарыгдалын ...ажылчыннарының болгаш механизмнер болгаш машиналар биле доллуунун турар. Сөөлгү чеди чылдарның дургузунда РСФСР-ниң үлетпүрүнге күш-ажылдың бүдүрүкчүлүү чылда-ла ортумаа-биле 6,7 хуу өскен. Ажыл хүнүнүң үргүлчүлелин кызырарын барымдаалап алырга, күш-ажылдың бүдүрүкчүлүү моон соңгаар чеди чылдың чыл бүргүзүнде ортумаа-биле 10 ажыг хуу бедиир ужурлуг.

Ындыг бедик темилер хамыктың мурнунда үлетпүрүнүң техниктиг деҥнелиң улам ыңай дүрген бедиериниң күсели-биле хандыртынган турун болур. Оон-биле холбаштыр чоокка чылдарда станоктарның нинти продукциязынга озарның депшилгелиг темилериниң бот деҥзин ай ийи ажыг катаптан эвээш эвес бедээн турар төлээде, чуртка инитизи-биле станок тудар үлетпүрүнүң бүдүрүлгелериниң специализациязын эде көөр дугайында айтырыгның өйү келген деп оратор санаан.

Амгы үеде үлетпүрүнүң барык бүгү адырларында автоматчыдылганың айтырыглары техника талазы-биле шиитпирлеттинген деп эш Новиков чугаалаан. Чоокку бир-ийи чылда хамзарышкан әртем болгаш конструктор организацияларының кол сорулгаларының бирээзи болза, эш Новиковтуң бодалы-биле алырга, бүгү-ле кол-кол бүдүрүлге чорудулгаларынга болгаш улуг агрегатларга автоматчыдылганың эң-не ...планнаттынган деҥнелиң 1964 чылда чедип алыр деп хүлээлгени алганын оратор дыҥнаткан. Областың хөй-хөй мурнакчы коллективтери ол деҥнелди хуусаазыдан чаңгыс эвес, харын ийи чыл мурнады чедип алырын шиитпирлээн.

Хөмүр даш үлетпүрүнүң ажылдап турар бүдүрүлгелерин чаарты тургузарынга болгаш калбартырынга капитал салыышкыннарны эң-не боттуг ажыглаар деп харысалгалыг хүлээлгелерни шахтёрлар ап, бүдүрүүшкүн деҥнелиниң талазы-биле чеди чыл планын алды чыл дургузунда күүседирин шиитпирлээн. Хөмүр даштың гидромеханиктиг тывыжының 20 участоктарын бо чылын ажыглалга киирерин, автоматтыг болгаш тедемеханиктиг башкарылганы ийи шахталарга боттандырарын шахтёрлар хүлээгеннер.

Аар машина тудуунуң Урал заводунуң дарганнар бригадири **М. А. Дресвянкинге** сөс берген. Пленумнуң киржикчилеринге ол мынча деп чугаалаан:

— Уралмашзаводтуң бөдүүн ажылчыны, дарган кижи меҥээ СЭКП ТК-ниң Пленумунга олуржур болгаш бистиң чуртувустуң улус ажыл-агыйының техниктиг хөгжүдезининиң эң чугула айтырыгларын чугаалажыр арганы бергенин бодумга улуг алдар кылдыр санап ...ажылчыннар киргеш, 112 бригадалар болгаш 15 сменалар коммунистиг бригадалар, сменалар кылдыр адаар эрге дээш демисеткен турар.

Партияның XXI съездизинин болгаш аҥы Пленумунуң салган сорулгалары бүдүрүлге чорудулгаларын механизастаарын болгаш автоматчыдарын улам-на калбартырын бистерге хүлээдип турар деп эш Дресвянкин чугаалаан. Ол углаашкынныкынга ажылдарның улуг программазын боттандырып эгелээн бис.

Улам-на чүткүлүг ажылдарын болгаш чеди чылдың онаалгазын хуусаазындан чыл мурнады күүседирин партияның Төп Комитединге болгаш чаазакка Уралдың машина тудуүкүлары бүүдүрип турар.

Бүдүрүлгениң комплексиниг механизациязы болгаш автоматизациязы чүгле продукция бүдүрериң көвүдедир эвес, харын кижиниң күш-ажылын чиигедир, бистиң чуртувуска делегейге эң-не кыска ажыл хүнү, эң-не кыска ажыл неделязы түзүн, үлустуң материалдыг чаагай байдалы болгаш культурлуг деннели улам-на өөскүн дээш эргежок чугула таарымчалыг байдалдарны тургузар арганы берип турар деп Новосибирскиниң улус ажыл-агый чөвүлелиниң дарганы **В. Т. Забалуев** бодунуң чугаазынга медеглээн.

Новосибирскиниң экономиктиг районуң чурттуң чөөн талазында индустриалдыг күүзүлүг база болуп берген. Улус ажыл-агый чөвүлелиниң бүдүрүлгелери улус ажыл-агыйынга хереглээр хөй санныг чаа техниканы бүдүрүп үндүрерин чыл бүрү шингээдип ап турар. Программыг башкарылгалыг ховар дээн-не улуг станоктарны, биче габариттиг күүзүлүг пресстерни, хоолай-генераторларны, кончуг шыны ажылдаар янзы-бүрү приборларны болгаш электродугалыг каң эзилдирер суугуларны бүдүрүп үндүрери көрдүнген.

Экономиктиг районда үлетпүр тудуун Новосибирск хоорайның 20 ажыг организациялары болгаш өске-даа хоорайларның ол хире санныг организациялары ам телевилеп ажылдап турар. Ол чорук улуг бергедээшкиннерге чедирип, гудугнуң өртек-үнезин болганчокла аартадып турар. Үлетпүр тудуун телевилелдээрин улус ажыл-агый чөвүлелиниң системазында кирип турар чаңгыс организацияга мөөнүзэр херек деп эш Забалуев санаан. Бүгү бүдүрүлге чорудулгазын комплексиниг телевилелдээрин хамаарыштыр болгаш лабораторияларлыг телевилел-технология институттарын тургузары база эргежок чугула.

Бар курлавырларны калбаа-биле дилеп тывараның болгаш бүдүрүлгеге бараан болур кыдыр тургузарының эргежок чугулазының дугайын чугаалавышаан, Арменияның улус ажыл-агый чөвүлелиниң даргазы **С. А. Мовсесян** республикада ажыглаттынмайн турар азы четпес ажыглаттының турар барык 60 мун дәрбелчин метр бүдүрүлге шөлүү илереттинген деп дыҥнаткан. Ол шөлде чаа бүдүрүлгени, нургулайында машина болгаш прибор бүдүрүлгенин организастап турар. Бүдүрүлге чорудулгаларын механизастаары болгаш комплексиниг автоматчыдары боттанып турар. Мынчалзажок техниктиг депшилгениң талазынга улус ажыл-агый чөвүлелиниң чорудуп турар ажылын шуут-ла чедишкинниг кылдыр саналп болбас деп ол чугаалаан.

Улус ажыл-агыйының чөвүлелиниң эртем-шинчилел болгаш конструктор организациялары шоолуг шыдал чогундан болгаш четчир санныг түскай эртемниглери чогундан техниктиг депшилге моондактаалып турар. Эртемнер академиязының хөй-хөй институттары ажыл-херекти үлетпүрүнүң негелдеринге таарыштыр тургуспайн турар. Оон-биле холбаштыр эртем ажылдакчыларының күш-ажылын бүдүрүлгеге ...ларының хамаарыштыр олларга төлевирнинг мактаар-деткинир системазын тургузар дугайында саналды эш Мовсесян киирген.

Химия үлетпүрүн хөгжүдериниң айтырыгларынга хамаарыштыр продукция бүдүрерин көвүдедиринге химия бүдүрүлгелериниң коллективтери иштики курлавырларыны дилеп тыпкан деп ол чугаалаан. Чеди чыл планында көрдүнген онаалгаларны немелде капитал салыышкынвар чокка көвүдедир арганыг болган. Чамдык бүдүрүлгелерни ажыглалга киирериниң хуусаалары база кызыртынган.

Сталино областың Лутугин аттыг шахтазының арыглап казыышкыны ажылчыннарының бригадири **А. А. Кольчик** санал берген. Коммунистиг партияның ТК-зының Пленумунга үткыштур белеткелдиң хүннеринде чеди чылдың онаалгаларын хуусаа бетинде күүседир дээш социалистиг чарыш дагжыларның ортузунга калбаа-биле нептерээн деп ол чугаалаан. Пленумга алдар кылдыр бригаданың коллективи планнан ажыр 1.673 тонна хөмүр даштыг берген. Хөмүр даштыг хонукта ортумаа-биле казары эрткен чылдың хамаарышкан үезинге деҥзээрге 52 тонна өскен. Бригаланың кежигүн бүргүү ээлчегде нормадан ажыр 2,4 тонна хөмүр даштыг берип турар. Акша-хөренгилерни болгаш материалдарны камныг чарыгдап тургаш 52 мун рубльди күрүнеге кампап берген бис.

Мээң бригадамның ажылчыннары коммунистиг ёлу-биле өөренир, ажылдаар болгаш чурттаар; өөренирде болгаш ажылдаарда бот-боттарынга дузалажыр, эрткен үениң артыышкыннарынга удур демисежир деп сорулганы боттарының мурнунда салган деп эш Кольчик дыҥнаткан.

Хөмүр даш үлетпүрүн улам ыңай хөгжүдеринге хамаарышкан әлээн хөй тодаргай айтырыгларны эш Кольчик бодунуң чугаазының түнелинде тургускан.

Латвияның улус ажыл-агый чөвүлелиниң даргазы **Г. И. Гайле** республиканың заводтарының ам шингээдип ап турары продукцияның чаа чамдык хевирлерин санап көргүскеш, чеди чылдың дургузунда машиналарның, үлетпүр кылыгларының, материалдарның болгаш калбак хереглед бараннарының 6 мун ажыг янзы-бүрү чаа хевирлерин бүдүрер кылдыр дамчыдып берген турар деп дыҥнаткан.

Бүдүрүлгени улуг хемчээлдерге механизастаарын болгаш автоматчыдарын хөгжүдери-биле холбаалыг сорулгаларны четчир санныг, мергежилдиг инженер состав чокта шиитпирлеп хоржок дээрзин эш Гайле онзалап демделгэн. Латвияның улус ажыл-агый чөвүлели бүдүрүлгелериниң эргелел аппарадын кызырып тургаш, конструкторларның болгаш технологтарның составын ынчангаш мун кижиге көвүдерин шиитпирлээн.

Улус ажыл-агый чөвүлелиниң ажылдакчылары канцеляржы херектер-биле чүдүрүүнген болгаш бүдүрүлгени оперативтиг удуртур арганы чамдыкта чок болуп турар. Ынчангаш планнаарының, акшаландырарының болгаш оон-даа өскелерниң эрге-хүлээлгелерин адырлар эргелелдериндең алгаш, оларны чөвүлелдиң төп аппарадынга дамчыдып бээрин, а э

Масса-политиктиг ажылды күштелдирер дээш

Сүт-Хөл районнуң «Алдан-Маадыр» колхозта партия эге организациязы көдээниң ажыл-ишчилериниң ортузунга масса-политиктиг ажылды күштелдирер талазы-биле чамдык хемчеглерни ап чоруткан.

Партияның XXI съездизиниң материалдары парлаттынып үнген соонда ол чугула документилерни пропагандаларынга 36 агитаторларны болгаш 13 илеткелчилерни тускайлаан. Олар колхоз бүдүрүлгезиниң янзы-бүрү адырларында ажылдап турар кижилерге илеткелдерни болгаш беседаларны чорудуп турганнар. Оон соңгаар, ыллыгга часкы хову ажылдары эгелээнде, часкы болгаш чайгы үелерге тарыштыр ажылдаар 48 агитаторлары партия организациязы бадылаан. Ооң агитпунктуну үргүлчү ажыдаарынга таарыштырган.

Парторганизация агитаторларның чөвүлел хуралдарын доктаамал чорудуп турар. Ол хуралдарга олардың ажылының дүржүлгезин солуштуруп, дузалыг сүмелерни берип, колхоз бүдүрүлгезин улам ыцай хөгжүдериниң сорулгаларын чугаалажып турган.

Агитас-массалыг ажылы хөй-ниитиниң корум-чурумун үзер болгаш арагалар чоруккa үүр шынгыы демиселди чорударыңче база угландырган.

Партия организациязының илеткелчилер бөлүүнүң кежигүннери бо чылдың эгезинден июнь аның ийиги чартыынга чедир янзыбүрү темаларга 20 ажыг лекцияларны номчаан болгаш 30 ажыг илткелдерни кылган. Элээн хөй илткелчилер боттарының хүлээлгелерин эки күүседип тураалар. Оларга О. Өткек-оолду, М. Даржайны, Д. Ыалдыгны, О. Дажы-Намчарны, О. Чотпаны хамаарыштырып болур.

Эш Шалдыг «СЭКП-ниң үзэрби бирги съездизиниң шитпирлери болгаш бистиң колхозчулрывыстың сорулгалары», эш Даржай — «Колхоз бүдүрүлгезинге күч-ажылдың бүдүрүкчүлүүн бедидер» эш Өткек-оол — «Чеди чыл планыың колхозчулгалары» деп темалара лекцияларны номчаан. Колхозт херээженнер чөвүлелиниң дагазы М. Вера культура амыдыралың чугула айтырыгларының талазы-биле беседаларны колхозчуларга доктаамал кылып турар.

Парторганизацияның илеткелчилер бөлүүнүң кежигүннери лекцияларын илеткелдерин, ыяларын экижидеринче, оларны колхозтуң чеди чыл планының соругаларыбиле холбаштырарынче ынчаңгайн салып турар. Ооң чикэн хову бригадазының бригадири эш Өткек-оолдуң ажылының дүржүлгазынан көрүп болур. Ол чүгле илеткелдерни, лекцияларны бедик деңнеге эртгирип, практиктиг соругалар-биле эки холбаштырып турар эвес, харын мурнакчыларның дүржүлгазын неп-тередириңге кичээнгейни салып, тодаргай хемчеглерни ап турар.

Чон ортузунга политиктиг ажылды күштелдирген чорук ажыл-агый ажылдарынга салдарын чедирип турар. Колхоз часкы тарылганы 6 ажыл хүнеринде бедик агротехниктиг деңнелге эрттирген. Тараанның баштайгы суггарылгаларын шагдала чоруткан.

Суур чаагайжыдылгазы биске бо чылын эки чоруттунган. Бажыңнарны долгандыр херимнерни кылган, ыяштарны тарып олурткан. Негаалар кажаазы тулуп, ооң тарылгазын чорударынче колхозчулар бо чазың массалыг эгелеп кирген. Суурның кол кудумчузунда ыяштарны тарып, ооң ийи талаларында херимнерни кылган.

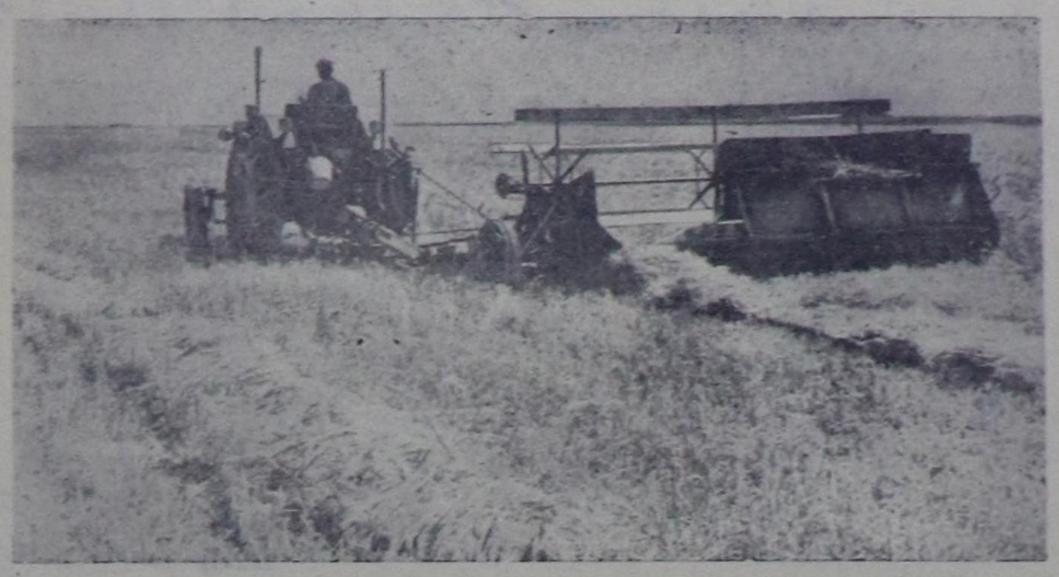
Часкы тарылга үезинде партия организациязы масса-политиктиг ажылга биче эвес дүржүлганы алган. Хову турлаан эки дерип херекээн. Мында көскү агитацияның чамдык хевирлерин ажыглап турар. Анаа көргүзүг самбыразын тургускан, агитхуудусту үндүрүп турган. Хову турлаанда янзы-бүрү ойнаар херекселдер бар. Көжер библиотека ажылдап турар.

Мал ажылында ажылдап турар колхозчулар ортузунга масса-политиктиг ажылче партия организациязы улуг кичээнгейни салган. Малчыннарның социалистиг чарыжының түннелин хүндүлел самбыразынга көргүзүп турар. Хой кыргылдазының үезинде хойжуларга агитаторлар болбушаан, боттары ажылдап турар коммунист хойжулар эштер Самбыл-Норбу, Килчең, Кертик-оол олар беседаларны хүн бүрүде чорудуп турганнар. Сүт-бараан фермазында агитаторлар Өткек-оол, Ыргак-оол, Амчыгыр олар эки ажылдап, сүт бүдүрерин көвүдериниң курлавырын бүрүн ажыглаарынче ферма ажылдакчыларын мобилизастап келген. Ол ферма сүт саалдазынга эки көргүзүглер дээш СЭКП райкомунуң болгаш райкүүскомнуң колхозтар аразынга шилчир чоруур кызыл тугун чаалап алган.

Эът бүдүрерин көвүдедир дугайында тайылбыр ажылдарын күштелдиргенниң түңнелинде малчыннар контрактация чуруму-биле боттарының хуула мялын колхозка дужаап турар.

Колхозтуң мялын ам чайлагладыышкынче массалыг үндүрген. Малдың эки семиртилгезин чедип алыр дээш малчыннар аразында чарыш калбарган.

Х. БОРБАЙ-ООЛ,
колхозта партия организациязының секретары.



Чечен-Ингуш АССР. Республиканың колхозтарында болгаш совхозтарында бода-тараа культураларының ажаап алышкыны эгелээн. Кезип алыкчылар тарааны ацылап ажаап алышкын-биле чорудуп турар.

Чечен-Ингушетияда бир-ле дугаар «Кудермесский» совхоз арбай ажаап алышкынын эгелээн.

Чурукта: «Гудермесский» совхозта арбайны ангылап ажаап алышкыны.

Фото **В. Байдаловтуу.** СЭТА-ның фотохрониказы.

СЭКП ТК-ның Пленумунга алдар кылдыр

Хүлээлге күүсеттинген

СЭКП ТК-ның июнь Пленумунга Кызылдың сентелге-механика заводунуң коллективи күш-ажылчы чедиишкиннерлиг ужурашкан. Коллективтиң кежигүннери бо чылдың баштайгы чартыының бүдүрүлге онаалдазын беш айларның дургузунда күүседир деп алган хүлээлгезин июнь 1-ге чедир 100,3 хуу кылдыр күүсеткен. Чеди чыл планын хуусаа бетинде күүседир дээш күш-ажылдың бүдүрүкчүлүүн ажылчыннар улам калбартканнар. Июньнуң планын СЭКП Төп Комитединиң Пленумунуң ажыттынган хүнүң таварыштыр 109 хуу күүсетпишаан, сентелге заводу чыл эгезинден бээр планнан дашкаар 25 мүң рубльдиң орулгазын Төрээн чуртка берген.

Заводтуң шүткүлге болгаш сентелге-механика цехтери боттарының бүдүрүлге онаалдаларын чыл эгезинден бээр эки күүседип келгеннер. Сентелге-механика цеги июньде 50 моторларны сентээр тургаш, Пленумнуң ажыттынган хүнүнге чедир 61 моторну сентеп үндүргеп.

Ажылчыннарның ортузунда калбарган социалистиг чарышка багай эвес көргүзүглерни чедип ап турар мурнакчылар заводта эвээш эвес. Шүткүкчулар эштер Омчула, Путинцев болгаш оон-даа өскелер хүнүң ажыл нормазын 130—150 хуудан кудулатпайн турарлар.

Кышкы үеде мал кажааларының иштин чылыдар ийи каът тускай печкаларның бүдүрүлгезин шингээдип алганы завод ажылдакчыларының улуг чедиишкини болур.

Колхоз бүдүрүлгезинде

САРЫГ-СЕП. Каа-Хем районнуң «Октябрь 30 чылы» колхозтуң ажыл-ишчилери чеди чылдың бирги чылында колхоз бүдүрүлгезиниң чедиишкиннерлиг үжүрээн дээш социалистиг чарышты калбартканнар.

Иңек бүргүзүнден чылда 1000 кг сүттү саарын олар хүлээнген, ынчаарга чартык чыл иштинде 648 кг сүттү сааган болгаш планын 101 хуу күүсеткен. СЭКП райкомунуң болгаш райкүүскомнуң сүт саалдазының талазы-биле колхозтар аразынга шилчиир Кызыл тугун ол колхоз быжыг тудуп турар.

Колхоз хойнуң часкы кыргылдазын дооскан болгаш күргүнеге 4670 кг дүктү дужааган. Иттер кадарлызы эш Санчаа-оол бо чер үксаланыг ирт санынан ортумаа-биле 1,9 кг дүктү кыргып алган.

Тудугжулар СЭКП ТК-ның июнь Пленумунга күш-ажылчы чедиишкиннерлиг үжүрээрин хүлээнгеш, херек кырында 3 ээл иштиң чуртаар 1 бажыңның, тараа дээрбезиниң, электри станциязының тудугларын ийи ай иштинде-ле доскан.

Тудугжуларның чедиишкини

САМАГАЛДАЙ. Тес-Хем районнуң «Чодураа» көдээ ажыл-агый артелиниң тудугжулары (бригадири эш Адыя) бо чылын чурталганың 20 бажыңнарын тудар планныг. Олар СЭКП ТК-ның июнь Пленумунга чедиишкинниг ужуражыр дээш чүткүлдүг ажылдаанының түңнелинде боттарының социалистиг хүлээлгезин эки күүсеткен.

Пленумнуң болуп турар хүннеринге чедир 14 бажыңны ажыглаарга кирген болгаш ам 17 бажыңны тудуп турар. Тудугнуң чыл планын хуусаа бетинде арте күүседирин олар хүлээнген.

Тудугжулар Кара-оол, Шагдыр-оол, Шулуу, Сувандай олар хүн бүрүнүң ажыл нормазын 120—130 хуу күүседип тураалар.

Шуурмактың үлетпүр комбинадында

САМАГАЛДАЙ. Тес-Хем районнуң Шуурмакта үлетпүр комбинады чеди чылдың бирги чылы—1959 чылдың бирги чартыының бүдүрүлге планын хуусаа бетинде күүсеткен. Ниитизи-биле 907 мүң рубльдиң продукциязын бүдүрер тургаш, 1 миллион 37 мүң рубль түңге күүсеткен.

Эш Соколовтуң удуртканы эт-херекселдер кылыр цех бүдүрүлге планын 300 хуу күүселип, социалистиг чарыштың мурнакчызы болган.

Грамм

Өвүр районнуң
чылын эки ажыл
кыргылдаа хойларын
ли эки болган. Олар
алдының турар. Колхозта
да эгелээр мурнунда хой
дазын чорударының планы
ган, ону доозарының хуу
айыткан. Кажаалардыг б
столдарлыг кыргылда пунктуз
организастаттынган, хойларны
даннар аайы-биле кыргылдага ки
реринiң графиги кылдынган бол
гаш чогуур санныг кыргыкчылар
тургустунган турган.

Колхозтарда 33 мүң 585 баш улуг хойлардан июнь 20-ге чедир 18 мүң хой кыргыттынган. Электриг машиналар-биле хой кыргыыр 6 чаа агрегат ажылдап келген. Мындыг-даа болза, агрегатгарның начальниктерин, бизекчи эдикчилерин белетээринче колхозтарның баштаар черлери сагыш салбаан. Мичээнгаш кыргылда черлери дуржулгалыг кижилер-биле четче хандыртынмаан. Хойну канчаар кыргыыр талазы-биле кыргыкчыларның тускай өөредилгезин организаставаан ужурунда, кыргылданың деңнели чогуур негелдезинге четпес болган.

«Коммунизмче оруң» колхоз төп кыргылда черинiң кырын шыпкан, хат хадыыр талазын туглаан, өскедаа дерилдезин эки кылган. Сезен хире кижи хой кыргып болур столдар, оон ынай дүктү сорттап ылгаар тускай стол база бар. Ийи электроагрегат үргүлчү ажылдап келген. Колхозчулар кургаг дүктү деңзилээш, киптерге дыгыш кыдыр суп турар, чадагай черге дүк артпас. Пункт чанында үш бодан хой кирер кажаалар бар. Кыргыкчылар колхоз столованызында чемненип турар. Олар хүнүң-не үүктел чок ажылдап келген. Бора-Шай участогунда 30 кижи база хой кыргып турар. Хамыктың мурнунда колхозтуң бөдүүн дүктүг бүгү хойлары база шупту өшкүлери кыргыттынган. Хайнак хойларның кыргылдазы ам чоруп турар. Механизация школазының практиканттызы М. Семис-оол агрегаттарны доктаамал ажылдарынга боттуг дузалашкан болгаш колхозчу Айжы-оолду бо ажылга өөреткен. Бо колхозта кыргылданың шынары эки, кыргыкчыларның ажылының, кыргаан дүктүң шыңгыы үүдү оон-даа хөй дүктү алган.

«Торгалыг» көдээ ажыл-агый артелинде кыргылда организастыг эвес. 160 кыргыкчызар ажылдазын дээш болза, оон чүгле 60 хире

«Торгалыг» колхозтуң М. Серен-оол, Т. Торжу, Ш. Шактар-оол, Давазалын, Дадар-оол дээн хойжулары хой бүргүзүнден 2300—2600 грамм дүктү алганнар. С. Сундуйнуң ажаалгазында экижиткен үксаалыг хойларның бирээзинден 3 кг 700 грамм, Санчат-оол бир хойдан 4 кг 300 грамм дүктү кырганнар. Хойжу Иргиттиң кыргыттынган иттеринiң бай санындан 5 кг, М. Комбуй-оолдуң кадарган иттеринiң баштайгы кыргылдазындан көөрге, бир иттен 6 кг 150 грамм дүк алдынган. Эрткен чылын Комбуй-оол баш бүргүзүнден 4 кг 600 грамм дүк алган турган.

Бо әртел ам артаан хойларның дүгүн чидиригге таварыштырбайн дүн-хүн чок кыргын алыр болгаш белеткел черинге эки шынарлыг дужаар ужурлуг. Колхозтар кыргылданың озалдазынга девидээш хойларны шаап кыргыырын болдурбас, хоргга чаңгыс грамм-даа дүк артырып каап болбас.

А. ТЮТИНА.

КОММУНИСТИГ КҮШ-АЖЫЛДЫҢ ТИИЛЕЛГЕЗИНЧЕ

Совет улус социализминиң улуг түгүн эң баштай кедүрүп чидиргеш, чаа нииттелди тургузарының шинчилеттинмээн оруктары-биле бурунгаар бүзүрелдиг чорупкан. ис ам ол оруктуң дыка хөй кезиин эткен бис, ам бистиң мурнувуста эммунистиг ниитилелдиң дүрзүзү үм-на тода көстүп кел чыдар.

Коммунизм! Ол сес номер арынларынга бижиттиниң туранындан бистиң амыдыралывыста, эстерниң үн бүрүде кылып чаңчылыын ажылкеректеривисте кирген. Комунистиг үзу-биле ажылдаар болгаш үрттаар! Ооң кайгамчык лозуңну мүңүң коллективтер боттарының сагыг чоруур үүлүү кылып алганнар. Сеът чурт коммунизм тургузуушкуун калбартырынче кирген. Бистиң үезиниң демдектери ол фактыг тодаргай көстүп турар. Коммунисти күш-ажылдың тиилелгези дээш шассаларының шимчээшкини ында күштүүлүг илерээн.

• • •

Бистиң амыдыралывыс каастап турар барык бүгү үүлдери кижиниң холу-биле кылып, ос күш-ажылы-биле бүдүрүп каа. Күш-ажыл кижиниң болун ургускаш, оңу бурунгаар деппидип материалдыг болгаш угаан-бодал алазының үнелиг чаа-чаа үүлдерин бодарадып турар.

Күш-ажылды канчап үнелевес боор, аңаа канчап сөгүүс боор! Ынчалзажок мөлүкчүле өске чүдүгени — акша хавынң чүдүлгезин, байлактың чүдүлгези тургузуп алганнар. Олар хөй чүс ылдарның дургузунда күш-ажылды кижилерден эвес, харын ниитилдиң магабодунда маңгыстап чоруу чүве кылгас байларны алдаржыл чораандыр. Кижини кижи мөлүр чоруккa үдезилеттинген эрги дегей кижилерниң күш-ажылынң өөрүшкүүн болгаш аас-кежиин ургедип чоран.

«Амгы үеде күш-ажылың кол кеминг үүлү — сонуургалдың чогунда» деп француз бурган социолог Ж. Фрадман хомудаа, турар, ридман муңгагдап тура ла, ында йлалдың бурууза кым — деп

вени ыыттавайн турар. А чогум ооң чылдагааны—капиталда. Ажылчынны капитал аңаа бир чүве, машина кожундаа болдурган, ажылчының күш-ажылының кандыг-даа хандыкшыдылдыг үүлүн чок кылып, ооң бүгү-ле амыдыраар чулуктарын соруп чип, амгы үениң капиталистиг бүдүрүлгезиниң калчаалыг темпизинге таарыштыр албадап турар.

Хэмтрамк деп америк хоорайжыгашта туруп турар «Крейслер — Додж» заводту чижекке көргүзүп болур. Мында ажылчыннар чапсар чок ажылдаар ужурга таваржып турар, ажылдың бергезиниң, халалының үламындан хүнүң төнчүзүнде хөй-хөй кижилерниң сиирлери курлуп турар деп, «Уоркер» солун бижээн. Эзлчег доозулган соонда оларны завод өнөлгезинче чорудуп турары хаяа эвес, аңаа оларның холдарын чаткалап, холдун шенектеринден салаларының дыргактарынга чедир шарып каар. «Хүниүд төнчүзүнде ажылчын кижи сытудуп каан лимон ышкаш апаар. Ол кижи кудумчуга автобуска эрай бoорда чедер».

Ынчангаш капиталистериниң байыырынга күш-ажылда өй-чижек чок болуп турары ол-дур. Ындыг болганда кандыг сонуургал дугайында чугаа турар боор! Капитализм үезинде «Кул ёзуның база крепостниктиг байлалдың болгаш өскелериниң даа черлик кадыг-берге ыдалдарынга хөлүн эртир аа ажылдың «депшилгелиг» ыдалдары каттыжы К. Маркс демдегтом I, арын 24

Ынчангаш талистиг ф кылдыр, ны амы шак-үе ажыл бедиг ка-п Ол

Мөлүкчү тургузугнуң эң-не чүдекбужар болгаш уржуктуг салгалдарының бирээзи ында болуп турар.

Октябрьның социалистиг Улуг революциязы кижилер аразынга чаа харылзаалларны доктаатказ, мөлүкчүлерге албадал-биле кылып турган күш-ажылды бодунуң ниитилелинге, бодунга күш-ажыл-биле бүгү делегей төвүзүнге солаанын бадыткап быжыглаан. Хөй чүс чылдарның дургузунда ажылчын кижи эң баштай-ла хостуг күш-ажылдың аасскежиин көрүп билген. Чер кырында эң-не чөптүг болгаш эң-не сайзырангай ниитилелди тургузарынче угланган ооң хүн бүрүде кылып чаңчыккан ажылының ниитилелге улуг ужур-дузазы эң баштай-ла илерет-тинген.

Күш-ажылга кижилерниң хамаарылгазынга үндезин эргилде ынчаар өгелээн. Ооң баштайгы хереглери 1919 чылдың коммунистиг субботниктериниң үезинде көстүп келген. Анаадагы ажыл хүнүнүң соонда моган шылагзаан, харын-даа аш кижилер—революцияның херээ дээш, улустуң ниити херээниң эрге-ажыы дээш чижеглээр чүүл чок улуг көдүрүүшкүнү илеретпиннаан, халас ажылдан үргүлчээп турган.

Ильичиниң мерген, өткүт угазы ол фактыын канчаар-даа ажок төөгүлүг улуг болуушкунну көрген. Чөртен чыл мурнунда үнген «Улуг эгелээшкин» деп номунга Ленин ол субботниктерни «коммунизмниң херек кырында өгези» кылдыр үнелеп

болза буржуазияны дүжүреартык бе артык чүгүлә,

чүлерге ажылдап берип ороаан үүс-үүс чылдарның чаржыктыг күш-ажылының үезинде тургустунган чаңчылдарны ажып тиилээр дугайында болуп турар. Күш-ажылга кижилерниң хамаарылгазының дугайында эргилденiң эгезин, чаа нииттелди тургузарының эң кол негелдези — күш-ажылдың бүдүрүкчүлүүн бедидериңге ажылчыннарның эки-тура эгелээшкинин Ленин субботниктерден көрген.

Олар болза коммунистиг күш-ажылдың баштайгы эге үрелери болуп турган. Оон бээр ол эге үрелер өзүп үнүп келген, массалыг социалистиг чарышты төрүттүндүрген болгаш бистиң хүнеривистиң кайгамчык шимчээшкинин—коммунистиг күш-ажылдың коллективтериниң болгаш шалыпчыларның шимчээшкининде онза күш-биле боттанган. Комсомолчуларның болгаш аныктарның инициативазы-биле эгелээн, ол шимчээшкин бүгү чуртка кончуг дүрген калбарып неп-тээн. Ында ам 86 мүң ажыг бүдүрүлге коллективтери болгаш чүс-чүс мүн ажылчыннар киржип турар.

Ол шимчээшкин чуртту хөгжүдезинде төөгүлүг чаа үе-чададан төрүттүнүп тывылган болгаш СЭКПниң XXI съездизиниң салганы коммунизм тургузуушкунун калбартырының кайгамчык улуг сорулгаларынга, хамыктың мурнунда күш-ажылды коммунистиг үзу-биле көөр сорулгага дүгжүп турар.

Коммунизминиң кол принцини болза кижи бүрүзүнден — шыпаар аргалары-биле, кижи бүрүзүнге — хереглээни-биле деп принцип болур. Ынчалза-даа чамдык эштер ол формуланың үүлге ийиги кезээн колдадыр көрүп турар. Оларның бодап турары-биле коммунизм дээрге үүлге материалдыг чаагай үүлдерниң өлбезинчил, сагыш амыр, бодаар-сак

выла херектии социалистиг ниитилелдиң кол демдектери болуп турар, олар коммунизм үезинде бүрүн артып калыр. Маңаа кижи бүрүзү-ле үүлге хереглээни-биле алыр эвес, шыпаар аргалары-биле ажылдаар, тодаргайлаарга бүгү күштерин, билиглерин, дужулгазын ниитилелге дузалыг кылдыр бодунуң ажылынга эки-тура-биле болгаш ак-сеткил-биле көргүзер.

Продуктулар элбекшилдиг апарганда, ниитилелдиң бүгү кежигүннери коммунистиг өзу-биле ажылдап өөрени бергенде, үүлге ынчан ол продуктуларны хереглээни өзугаар хуваап болур. Ол дээрге—сестүң шыңгыы үтказы-биле алырга, ниитилелге халас ажылдап бээр күш-ажыл болур, албадаашкын-биле кылыр, ажылдаанының ужун шаңнап мактаар күш-ажыл эвес, харын эки-тура-биле ажылдап бөөр күш-ажыл болур дээн, Ленин айыткан.

Ындыг күш-ажылче шилчилге чоорту болур, ол чорудулга ам бизин бистиң караавыска көстүп турар. Коммунистиг үзу-биле ажылдаарынга иштики негелде социалистиг ниитилелдиң бүгү кежигүннеринде ам ыракта-ла бүрүн чаңчыктынмаан. Бисте эвээш ажылдаксаар, хөйну алыксаар чалгаалар, дамчыктаныксаарлар, ажылга тура чоктар бар болуп турар. Ол хожудангай кижилерниң ажы-чаңчылында күш-ажылды эрги үзу-биле көөр чорукгарның артыышкыннары ам-даа бар.

Социализм үезинде хуузунда материалдыг сонуургалдың принцивин боттандырып турар. Ындыг сонуургал чокка он-он миллион кижилерни коммунизмче чоокшуладып болбас деп, Ленин өөреткен. Кылганын барымдаалап хуваар принцип деңнеп хуваар чорукгу болдурбас, ол принцип күш-ажылдың бүдүрүкчүлүүн бедидериниң болгаш бүдүрүлгени өстүрериниң күчүлүг быразы болур. Ол болза кижилерни социалистиг корум-чурумга өөредип, күш-ажылды бүгү ниитинии болгаш ыяавыла кылып турар.

Оон-биле деңге күш-ажылга моральдыг деткимчелер улуг ужур-дулыг болуп турар. Ооң үндезинии ыза социалистиг бедик медерел бо-. Хуузунда бажын ажыр байыынга чүткүл эвес, а коммунизминиң дик чаагай идеялары болгаш ниинiң чаагай байдалының дугайын-

да сагыш салыышкын — миллионмиллион совет кижилерниң хөделиишкиннерин шимчедип, күш-ажылга маадырлыг чорукгу, чогаадыкчы бодалдарның хайныышкынын массалыг-биле төрүттүндүрүп турар күчү ол болуп турар.

Мурнакчы бригададан хожудангай бригадаже эки-тура-биле барган, Вышневолоцкиниң хөвең-саазын комбинадының ажылчыны Валентина Гагановаңың чаагай хереги кылганын сактып көрээлицер.

— Шалыңың эвежээр апаар—деп Валентинага цех начальниги сагындырган.

— Сеңээ кылыр ажыл эңме-хаажок болур—деп, өөрү чугаалап турган.

Гагановаңы чү-даа доктаадып шыдавзаан. Мурнакчыларның одуруунга чедеринге эш-өөрүнге дузалаарын болгаш ниити бодурлуушкүнү чедип алырын күзээш, ол бодунуң коммунистиг арын-нүүрү ёзугаар кылган. Гагановаңың үлегерин эдергеннер ам үлетпүрде болгаш кодээ ажыл-агыйга муң-муну-биле тыгылган. Олар шевер болгаш изиг холдар онза хереглиг апарган берге, хожудаашкыны илерээн черлерже барганнар.

Материалдыг деткимчелер моон соңгаар ниитилел дугайында ак-сеткилдиг сагыш-салыышкынга улам хөйү-биле чайлап бээр апаар. Коммунизм үезинде күш-ажыл чаңчыл, кандыг-даа кадык кижиниң иштики чарылбас хереглели болу бээр. Материалдыг болгаш моральдыг деткимчелерни шын холбаштырары—социалистиг күш-ажылдың коммунистиг күш-ажылче өзүп киреринiң дүлгүүрү болуп турар.

СЭКП-ниң XXI съездизиниң айыткаңы ажыл хүнүн кызырарынче угланымышкын, комплексилиг механизациже болгаш электроннуг техниканың чепсектерин ажыглаан автомат-биле башкарар бүдүрүлгеже шилчилге ындыг өзүлдеге дөгүм болур. Амгы чеди чылда-ла үлетпүрге болгаш транспортка холлуң аар ажылдарын узуткаар, бүдүрүлге чорудулгаларының комплексилиг механизациязын колдуунда доозар болгаш бүдүрүлгени автоматчыдарын улам калбартыр.

Келир үениң бүдүрүлгези калбак техниктиг билиглиг ажылчынны негеп турер, ынчан ооң ролю автоматтыг хөделиг турар механизмнерни таарыштыр ажылдарында болгаш оларның ажылдарын харагалзаары болу бээр. Ол болза коммунизм үезинде күш-ажыл чиде бээр дээни ол эвес-тир. Чок, материалдыг үнелиг чүүлдерниң кол тургузукчузу болганда, күш-ажылы артып калыр, ынчалза-даа ол шуут механиктиг хүзөлгелерден хосталыр, ооң чогаадыкчы характери улам байлак болу бээр, угаан ажылы-биле күш-ажылдың аразында кол ылгалдар чидер.

Ол бүгү материалдыг болгаш угаан-бодал факторларының түңнелинде күш-ажылдың характери болгаш аңаа хамаарылга үндезинии-биле өскерлир, кижилерниң күш-ажылга чаа хамаарылгазында Октябрь революциязының соонда өгелээн эргилде доостур. Күш-ажылы кижиниң агаар-биле дөмей чүгула хереглели апаар. Күш-ажыл кижиниң бодунга өөрүшкүнүн болгаш чогаадыкчы хандыкшыдылдың үнер дөзу, ооң амыдыралының кол үтказы болу бээр.

Ол келир үениң көскү демдектери коммунистиг күш-ажыл бригадаларының ажылында тодаргай илереп турар. Оларның киржикчилери—ам бизин боттарының бүрүн ажылары-биле ажылдап турар бедик идеалдарның кижилери, хөй-ниитиниң эрге-ажыктарының чаныш-сыныш чок камгалакчылары болуп турар.

Ол бригадаларда кончуг үнелиг чүүл болза кижиниң бүгү талалыг хөгжүдезиниң тыптын сайзыраң турары болур. Мында кижилер коммунистиг үзу-биле ажылдаарынга болгаш чүрттаарынга өөренип ап, коммунистиг моральдың чаагай чүүлдерин билип ап, боттарының культура-техниктиг деңнелин бедидип турарлар.

Ындыг болза-даа коммунистиг күш-ажыл бригадаларын социалистиг чарыштың өске хевирлеринге удур тургузар, массаларның чогаадыкчы инициативазының өске-даа илерээшкиннеринге кичээнгейни суларадыр болза шын эвес болур ийик. Социалистиг чарыш бодунуң бүгү хевирлери-биле — коммунистиг күш-ажылдың кайгамчык школазы, келир үениң кижизин кижизидериниң школазы болур.

И. АЛЕКСАНДРО

ЭРИНЧЕ

...ары тодараттынмаан ...чыы» кедээ ажыл- ...и сиген кезилдезинид, ...ышкынының белеткел- ...ока чедир кирбейн тур-

«Бодлык» совхозта чүгле 3 силос ...ары белен. Колхоздарда силос ...арларының септелгези чоруваин ...ар. Совхоздан ангыда ажыл- ...ыйлар сиген шөлдерининг, чангыс чылда болгаш хөй чылда үнер си- геннер тарылгазының суттарылдазын ховар чоруткан. Районнуң колхоздары болгаш совхоз бо чылын 11900 тонна сигенни, 16100 тонна силосту белеткээр планныг. Сиген шөлдерин кезилдеге кончуг дүрген белеткээри чугула.

Ажыл-агыйлар чадаң ыяштыг, хараганныг шөлдерни, аяңнарны, малгаштыг черлерни кургадып турган, сиген кезер кылдыр ажыглалга киирер ужурлуг. Бо талазы-биле ажыл колхозтарда, совхозта мурнуку чылдардан бээр чоруваин келген.

Партия, совет, комсомол организациялары мал чемнерин белеткээр колхозчуларның ортузунга агитацияны, культура-массалыг ажылды бедик деңнелге чорудары, мал чемнери белеткээр бригадаларның турлагларынга көскү агитацияны делгээри болгаш кижилерниң аразынга социалистиг чарыштыг үре-түнелдиг калбартыры онза негеттинип турар. Белеткелдерни дүн-хүн чок доозкаш, мал чемнерин шалыпкын белеткээри чугула.

С. КОМБУЙ-ООЛ,
«Шынның» корреспондентизи.

Хой ажылының продуктулуун бедидери дээш

Бай-Тайга районнуң «Малчын» колхозунуң хоюнуң баш саны районнуң бүтүн хоюнуң 40 ажыг хуузун эзлеп турар. Эрткен чылын артельниң чүгле хой ажылындан безин 2 миллион 500 мың рубль орулга киргең азы колхозтуң бүтүн орулгазының 80 ажыг хуузу болуп турар.

Ындыг турбуже, хой ажылын хөгжүдериниң, оңа үкелалын экижиде- ринің чугула хемчеглери адынмайн турарын демдеглээр херек. Нарын дүктүг кошкарлар кончуг ыяшыл, чаагай бүдүрүкчүлер бар-да болза, баш-ла санныг. Нарын дүктүг кырган чүгле 3 кошкар бэр. Эрткен ийи чылда хой тарын боозадырының планы күүсеттинмээн. Колхоз даргазы эш Шомбуй, зоотехник эш Даваалаң хойнуң үкелалын экижиде- рииче сагыш салбазы.

Хайнак хойларны аңга хойлардан ор, кызының, чүзүнүң, аайы-биле аңгылап тургуспаан. Түү черниң, цыгай, нарын дүктүг кошкарларын тускайлап үспейн, үргүлчү хой-биле кады тургузуп турары таарышпас. Колхоз ийи чыл дургузунда нарын, чартык нарын дүктүг кошкарларны садып алыр дээш хамаарышкан черлер-биле керээни чарза-даа, күүсеттинген чүве чаңгыс-даа чок.

Бо колхозта мындыг байдалды көдээ ажыл-агыйның область эргелеп, район инспекциязы билбээн, чүге дизе, ол черлер оңа ажыл- агыйын хынап көрбээнде, ындыг болур ужурлуг. Кедээ ажыл-агыйның дүржулга станциязының мал ажылының талазы-биле дүржулгазын колхозтуң малчынарынга нецтередир дугайында баштаар чер бүтүн ажыл чорутпаан.

Районнуң кедээ ажыл-агый инспекциязы хой ажылын хөгжүдер талазы-биле колхозтарга бөттүг дузаны көргүзери онза негеттинип турар. Амгы хайнак хойларны, хураганнарны ниити хойдан аңгылап тургузары, эдержилгени чогуур үезинде план ёзугаар доозары чугула.

Х. КУЛА.

Ниитиниң малы чайлагларда

Малдың баш саныи өстүрериңе болгаш продуктулуун бедидериңе малды чайлагладың семиртири— улуг ужур-дузалыг болур. Баштаар чер, партия организациязы малды чайын одарладып семиртириниң айтырыгың баш бүрүнгаар шиитпирлээн. Малды чогуур үезинде чайлагладыр дээш хой кыргылдазын эрткен чылдыындан эрте доскан бис.

Шээр мал хүр кыш ашкан үжүрүнде, оңа продуктулуу эрткен чылдыындан көвүдээн. Бир хойдан ортуда-биле 1680 грамм, эш Тазаранмай—2100, эш Чамбаа—1900 грамм дүктүг кыргын алганнар. Күрүнеге 38 центнер дүк саттынган. Чаагыс-аай хевирлиг 12 метр үзүн дүрттүг хой чүүр ваннаны колхозчулар кылган. Чайлаглаар мурнунда хой чүүлдезі мал эмчизи эш Надаажаптың удуртулгазы-биле организастыг болгаш шалыпкын эрткен.

Колхоз баштаар чери болгаш малчыннар чүзүн-чүзүн кодан малдарны, сүт-баразын фермаларын план ёзугаар чайлаглаткан. Чайлагларже көжер малчынарны 2 автомашина, четчир санныг аттар, тергелер- биле хандырган. Малчыннарга ооскелколхозчулар база дузалашкан. Баштаар чер өглер кылыр кидистерни малчынарга садыл берген. Чамдык малчыннар чайлагларда бажыңнарын сентеп алганнар. Чай дургузунда малчынарга четчир чем продуктуларның ооскелде-даа чугула хереглелериниң бүрлавыры тургустуган.

Артельдиң 5 кодан мыйыстыг болза малы, 1 кодан чылгызы, 9 кодан шээр малы көктүг-шыктыг, албек оттуг чайлагларда организастыг кадат-биле хандыртынган. Кадарчы эш Дыйбаң-оол 50 бызааларны чагыштырып эмзирип турар, эштикир угланышкынныг 25 инектерни Барыктың Улуг-Кежигде семиртип турар. Эш Хуурак күрүнеге эът кыдыр садар 80 шарыларны Өөдең-Шөлде, чылгычы эш Сеңгинээл бир кодан чылдың Хендергениң Калбак-Саарыгда, эш Энге-Малдыр эштикир угланышкынныг бир коргя мыйыстыг болза малды Чүрек деп черде, хойжу эш Дакпа 600 иттерни Чөнекте, эш Тазаранмай 400 иртти Кулузун-Бажында чайлаглаткан. Бо черлер болза колхозтуң девискээринде эң эки оттуг чайлаглар болур. Сүт-баразын фермалары эки оттуг Өөдең-Шөлде, Барыктың Чыланныг-Оймакта чайлаглаан.

Партия организациязы болгаш колхоз баштаар черни активтерни, млаңгыя кодээ ажыл-агыйның тускай эртемниглерин чайлагларда малчыннар ортузунга тайылбырмассалыг, организастыг ажылдар чорудар кылдыр тус-тус черлерде быжыглаан. Олар ам боттарының участоктарында ажылдап эгелээн. Малчыннарга бараанарны аппарып садары, кинону, концерттерни көргүзери массалыг ажылдың планында база көрдүнген.

М. МӨМБЕЙ-ООЛ,
Улуг-Хем районнуң Жданов аттыг колхозунуң даргазы.

ЧАЛЫЫ НАЗЫННЫҢ БАЙЫРЛАЛЫ



Чурукта: Бай-Тайга районнуң уран-чүүл бөлгүмүнүң киржикчилери түнел концертте.
Фото А. Аирния.

ТАЛАНТЫЛАРНЫҢ КӨРГҮЗҮҮ

Хереглекчилер кооперациязының ажылдакчыларының бот-тывынгыр уран-чүүлүнүң область көрүлдезинге районнардан келген бот-тывынгыр уран-чүүл бөлгүмнериниң артистериниң концерттери паркның танцы шөлдеринге, ногаан театрның сценазынга болгулаан.

Эрткен субботада болгаш дыштанып хүнде эртенгиниң 9 шактан өглээш-ле дыштанылга парыгының концерт болур черлеринге хостуг олут тывары берге турган. Хоорайның чону, келген аалчылар солун оюн концертген озалдавас дээш, дыка эрте келгеннер. Орта хүндус ойнаан Чөөн-Хемчик, Барыын-Хемчик районнарның, Кызылдың хереглел кооперасчыларының концерттери дыка солун болган. Оларның көргүскен дугаарларының хөй янзы хевирлии, ниити казаталгазы, ийи дылдарның кырынга таарыштыр тургустунганы көрүкчүлерниң кичээнгейн хаара тутпас арга чок болган.

Кежээ түнел концерти композитор А. Чыргал-оол ажыттан. Көжеге ажыттынган соонда Барыын Хемчиктиң ниити ыр коллективинден «Фестиваль ырын» күүсеткен. Оон соонда Чаа-Хөлден келген ийи кыстар үнүп келгеш, «Айдың кежээ» деп ырны ырлашкан. Дараазында Тожунуң төлээлекчилери Зоя Маады биле Зоя Лайдан олар «Тыва танцыны» дыка көрүштүг тепкеш барганнар. Эрзиннің төлээзи Ховалыг акробатиктиг этпетту, кызылчылар Очур-оол биле Осердцов оларның ырлазаны, Чөөн-Хемчиктен келген хөөмейжи Сандак Доңгактың ойназының, көдээ ажыл-агый техникумунуң сургуулдары Бижек, Шырап оларның орус танцыны күүсеткең дыка солун болган.

Каа-Хем районнуң Ильинка көдээ клубунуң Семен Лукич Бухтуевке удуртқан коллективи колхозтуң мал кадарчызы Салчак Үндушпанга тураскаатқан боттарының чогаадып алган ырызын хылдыг хөгжүм оркестриниң үделгези-биле тергиин эки күүсеткен.

Чөөн-Хемчиктен келген танцычы Чечекмаа Танованың индий танцы күүсединиң чаражын мурнунда көргеннер безин катап сонуургаксап, четикпейн манап орган. Танованың танцылаарын чарлаптарга адыш часкаашкыны дыка үр сөсавайн турган.

Көрүлде доозулган соонда түнел үндүрген. Комиссия бирги черни Барыын-Хемчиктиң уран-чүүл коллективинге, ийиги черни—Тес-Хемниң төлээлеринге, үшкү черни— Бай-Тайгадан келгеннерге, дөрткүзүн каа-хемчилерге тыпсырын шиитпирлээн. Ол районнарның төлээлери Хүндүлел бижиктерин болгаш өртектиг шаңналдарны алганнар. Ол ышкаш эң өкн күүседикчилерге өртектиг белектерни тывыскан.

Областың уран-чүүл көрүлдезі бистиң районнарывыста культурлуг амыдыралдың улам өзүп, мергежилдиг күүседикчилерниң көвүдеп турарын херечилээн. Ынчалза-даа чамдык четпестерни демдеглээр херек.

Кедээниң уран-чүүл бөлгүмүнүң киржикчилериниң программазында бистиң тыва чогаалчыларывыстың чогаатканы шоодуглуг чогаалдыр кончуг өвээш болган. Бо көрүлдеге шылгаран үнген дугаарларның иштинде тыва танцылар элээн хөй. Ону күүседикчилер боттары чогаадып алган болгаш ам-даа чедир ажылдаттынмаанын боттары-ла чугаалап турар. Моон соңгаар театрның коллективи кедээге чорааш, уран-чүүл бөлгүмнеринге боттуг дузаны чедирип, танцыны, ниити ырыны улам нептередиринге идигни бээр ужурлуг.

Көрүлдеге киришкеннериң хевирлиг тоннар болгаш ооскеде-даа хеп аймаа ам-даа сайзырангайжыттынмаан. Оон аңгыда организакчы ажылдарда база улуг четпестер бар болган. Түнел концерттиң программазы хөлүн эртир узун болган. Оң уламыдан ниити түнелди үндүрери орайтап, киржикчилерниң хөй кезии тарай бергенде дүнегинин 12 шак ашкан соонда безин түнелди чарлавышаан турган.

Митинг болгаш ужуражыышкын

Байырлалдың бүдүүзүнде хүндускүнүн 4 шакта хоорайның Гастелло аттыг дыштанылга парыгының стадионунга аныяктар байырлалын уткаан митинг алыттынган. ВЛКСМ обкомунуң секретары эш В. Дорүноол митингини ажыткаш, бодунуң байырлалынга совет аныяктарның ажыл-ишчи ужуражып турарының дугайында доңчу илеткелди кылган.

Митингиге Кызылдың механика-септелге заводунуң токары В. Золотухин, облпотребсоюзтуң даргазының оралакчызы И. Лобсан, СЭКП обкомунуң секретары С. Ортун-оол олар база чүве чугаалаваннар.

Ол-ла хүн ногаан театрга область коммунистиг күш-ажылдың бригадаларының кежигүннери-биле ужуражыышкын болган. Коммунистиг ёзу-биле ажылдаар, чурттаар, болгаш өөренир деп чаагай хүлээлгени алган кижилерниң чугаазын дыннаар дээш аныяктар театрга хөйү-биле чыглып келген. Ногаан театрның олуттарында чангыс-даа хос чер чок, кижилерниң чамдыызы, солун концертке келген чүве ышкаш, өжиктер аксында сыныпшас кылдыр чыглы берген.

Боттарында улуг болгаш хүндүлүг хүлээлгени алган ажылдан турар кижилериң чугаазы кымга-даа сонуурганчыг болгай, ынчалзажок ол ужуражыышкынының организас чок эрткенин демдеглээр херек. Ону эрттиреринге хүлээнин алган ВЛКСМ обкомунуң болгаш Кызыл хооркомунуң харыысалгалыг ажылдакчылары эштер Баканова, Оюн оларның бүрүүзү-биле ужуражыышкын айыткан хүнүнде болбайн барган. Аңаа чогум кымнар чүве чугаалажарыл деп чүве илдиимес турган. Ынчангаш ужуражыышкынга коммунистиг күш-ажылың бригадаларының кежигүннеринден чүгле чангыс кижи, область типографиязының парлакчызы В.Магеря чүве чугаалаан.

Област типографиязында коммунистиг үш-ажылдың бригадазының кежигүнери чеди чылдың планын үүсаа бетинде күүседир дээш хынышкынынг ажылдап турарының В. Магеря тодаргай чугаалаан. Бригада кежигүнери боттарынга алган хүлээлгелерин чидиишкинг боттандырып турар. Бүдүүлге планы ай санында доктамал ажы күүсеттинип турар. Бригада туустунгандан бээр үр өөрес үе өрткөвбо аразында бригада кежигүннериң амыдыралынга улуг өскерилгээ болган. Аныяк парлакчы А. Сачев бодунуң техниктиг билиин дидип турган, аңаа парлакчы өгнаңдан ам ээлчег маастеринге үдүр дешпээн.

Улуг-Хем районнуң Ишти-Хемде сүт-бараа фермазында саанчыларның коммунистиг күш-ажыл бригадазының кежигүнүнүң дугайында комсомол рәомунуң секретары эш Колдуң чугаа ынчыг-ла чедимче чок болган дээш чугаалаар херек. Чыл эгезеден бээр инек бүргүзүнден 850—89 литр сүттүг саап алган фермаңнаның саанчылары коммунистиг үш-ажылдың бригадазы деп аттаканчап чедип алган, ам кандыг аалдан турарының дугайын чыганнарга чугаалаан болза ол солуулгаш аңаа олуржуп турган кижиге ажыктыг болур дээрзи бдингир.

КҮШТҮГ МӨГЕЛЕР

С. СЕМИС-ООЛ ЧЕМПИОНЕВЗЗР

Хүрештиң область чемпионун тыварының маргылдаазынга бүгү районнарның болгаш Кызыл хоорайның хоочун болгаш шилиндек мөгелери четкилеп келгилээн турганнар. Ол солун маргылдаанның эгелээрин көрүкчүлер дөспейн манап турда, календарь ёзугаар айтып кааны хүнү — июнь 28 чедир келген. Кызылдың Гастелло аттыг дыштанылга болгаш культура парыгының стадионунуң бүгү олуттары болгаш индири хамаан чок мөгелерни көрүп болур хире өске-даа черлер шупту долган турган.

Сөөлгү чылдарда спорт ниитилелдериниң болгаш организацияларының эвилелиниң область чөвүлели хүрешти тыва улустуң национал чанчылын барымдаалап, оңа маргылдаазынга совет спорттуң утка-шынарын киирип эрттирип турар апарганы хүрешке кижилериң сонуургалын улам-на күштедирип турар. Ынчангаш хүреш маргылдаазы Кызылга, районнарга, колхозтарга удаадараа эрттип, аныяк мөгелер тыптып үнүп, хоочунарның салгалы боор турар.

Мөге салыкчылары 8 кижиниң соонга 64 мөгелер чыскаалышкаш, стадионну долгандыр хүндүлелдиң дээскиниг марыкын үрер хөгжүмге үдеттирип алгаш эрттип турда, адыш часкаашкыны динмиреп-ле турган. Бодавыже, көрүкчүлер боттарының күштүгелериге, эрес-кашшагайларынга болгаш тудунгурказынгыларынга чоргаарланып, оларга спортчу-техниктиг чедиишкиннерни күзеп турганы ол.

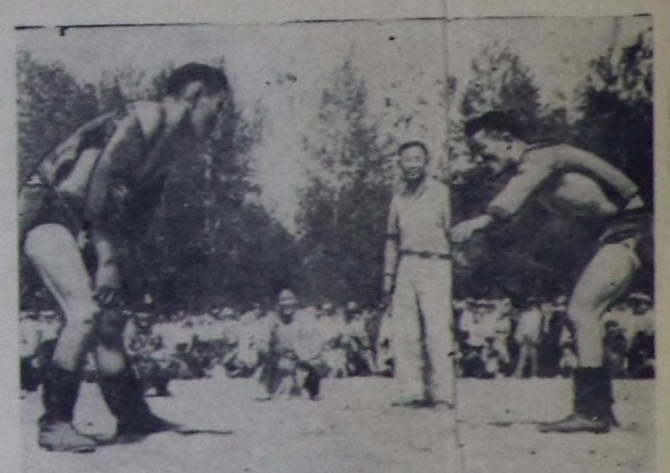
(Тес-Хемынчаарда үшкү черни алган мө Шагдыр-оол (Өвүр), кашуда шүп чораан Тукар, шыырак мөгелер маяк (Кызыл), Шактар (Бии-Хем) ушкулап калганнар. Ынчалза-да хоочуннардан Семис-оол, Сүзүл, Чылбак-оол, Маркелов болгаш өскелер-даа артып калган болгонагларын ажып ап турганнар.

Бешкылгада дөрт мөгелер артканда. Баайганың мөгези Салчак Достай-оолга Сүүр-оол-биле бир догаан акеш, катап сегиржишкинде оған даш дег дүрген кире халаап, ттап ааапкан. Шөлде ам Семис-оолле Маркелов. Семис-оол онаан додаяктадыпкаш, оңа кырынга нор кайзы чорда, мөге салыкчы чазыг кылгаш, оларны адыра соң. Судьялар оларны катап хүрепрген. Семис-оол Маркеловту тудунга киирип алгаш, хей чан башкы, бүзүреллиг октап каан.

Адак бүнде Семис-оол биле Достай-оол Достай-оол хенертен кире халаабуттаан, күш четпейн баар ортСемис-оол онаан ужур базып оң каан.

Оон-ла «База катап Семис-оол! Эр-хей Семис-оол!» деп үннер үнгүлээн. Үт-Хөлдүң «Бора-Тайга» колхозун кежигүнү Сарыглар Борбак-Хүренч Семис-оол шүүлгеш, область шиону хевээр арткан.

Хүрешлдуунда эки эрткен. Ынчалзажоңудьларның талазынган чамдык үлдерни эскербейн баар, салыкчының талазынган мөгелерин эйкайгаравайн баар чүүлдер турган айытса чогуур. Оон



Шүүлген мөге Семис-оол (Сүт-Х болгаш үжүрстай-оол (Бай-Тайга) финалда
Фото Реоктистовтуу.

ЧАСПАС АДЫГЖЫЛАР

Областың чайгы XIV спартакиадазының программазында национал спорт — ча-согун адары бир-ле дугаар кирип турар. Бо талазы-биле парктың стадионунга июнь 26—27 хүннеринде 12 командалар бирги чер дээш маргылдашкан.



Чурукта: Сат Манчакайның 15 метр черге ча адып турары.
Фото О. Гавриловтуу.

Маргылдааның баштайгы хүнүнде 15 метрге ча-согун адарынга спорттуң «Буревестник» эки-тура ниитилелиниң толээлекчилери Чещугин, Дряхлов олар 54 санны аткаш, бирги черге киргеннер. Оларның ча-согуну ёзулуг-ла корүштүг. Ийигизин Өвүр болгаш үшкүзүн Улуг-Хем районнарның толээлери алган.

Дараазында хүн 20 метр хемчээлге Бай-Тайга районнуң толээлери шылгараан. Хертек Шидыраа 52 санны аткаш, бирги черни алган. Ийигизин Кол Арайбан (Улуг-Хем), үшкүзүн Манапников («Труд») олар ээлээннер.

Ниитизи-биле бирги черни Улуг-Хем районнуң командазы 105 санны аткаш тиилээн. Өвүр, Чөөн-Хемчик районнарның командалары дараазлашкак 2—3 черлерни алганнар.

Ча-согун адарының бо маргылдаазынга чамдык районнарның командалары кошкак белеткелдиг киришкен. Оон уламыдан Эрзин, Каа-Хем, Бай-Тайга болгаш оске-даа районнарның командаларының ча-согуну көрүш чок, ёзу барымдаалап кылган болган.

АВААНГЫР КАШПАГАИЛАР

XIV чайгы спартакиаданың баштайгы хүнү хереэжен спортчуларның 100 метрге чадаг чарыжы-биле эгелээн. Аңаа Г. Бондарева («Буревестник») 13,8 секундада маңнааш тиилээн. Ол дистанцияга эр улустуң чадаг чарыжы солун болган. Э. Грудинин (Өвүр) 11,4 секундада маңнааш рекордту обласка тургускан.

1500 метрге эр улустуң чадаг чарыжы көрүкчүлерни сонуургаткан. Эгезинде Б. Фурсев («Труд») чарышканнарның мурунга барган, ынчалза-даа шөлдү үш дескинип чорда Л. Морозов («Буревестник») эрте халыг берген. Доктаар черге чоокшулап келгенде В. Фурсев Л. Морозов биле деңге дооскаш, 1—2 черлерни үлешкеннер. Олар 4 минута 30,2 секундада маңнааннар.

Ол-ла үеде стадионуң чөөн талазынга эр улустуң диск октаарының маргылдаазынга В. Черкашин («Труд») баштай-ла дискини октааш көрүкчүлерни кайгадып, мурнунда эрткен спартакиадага эш Шедогубовтуң рекордун ажыр окташкан.

Хереэженнерден черниң бедиин халыырынга Р. Поспелова (Барыын-Хемчик) биле Г. Бондарева («Буревестник») олар 1,25 метрни ажа халый бергеш, ийилээн арткан. В. Поспелова 1,35 метрни ажа халаан. Эр улустан черниң бедиин халыырынга Ю. Зырянов (Каа-Хем) 1,65 метрни халааш, тиилээн.

Черниң узунуң үш тепкеш халыырынга В. Фурцев 1[illegible] метр 40 сантиметрни халааш, рекордту 34 сантиметр экижиктен болгаш черниң узунунга база ол 5,54 метрни халааш, бирги черни алган. А. Хереэженнерден Бондарева («Буревестник») 4,65 метр узунну халааш, тиилээн.

Спортчу кылашка Назын (Чөөн-Хемчик) эң эки түнелдя көргүскен. «Трудтуң» толээзи Ю. Табуев 400 метр черге чадаг чарышка кымгадаа алыспаан. Ол-ла дистанцияга хереэженнерден Галя Соколова («Труд») тиилээн болгаш ол 800 метр чарышка база тиилекчи болган. 5000 метр чарышка Морозов («Буревестник») кымга-даа четирбээн.

Хереэженнериң болгаш эр улустуң 100×4 хемчээлге эстафета маргылдаазы көрүкчүлерни онза сонуургаткан. Маңаа шупту 108 кижи киришкен. Аңаа «Буревестниктиң» хереэженнери эки түнелдя көргүскеш тиилээн. Эр улустуң эстафетазынга спорттуң «Труд» эки-тура ниитилелиниң командазының толээлекчилери 49,2 секундада келгеш бирги черге кирген.

Үш хүнүң түнелинде спорттуң «Труд», «Буревестник» эки-тура ниитилелдериниң командалары 1—2 черлерни дараалаштыр эжелегилээнер болгаш Өвүр районнуң командазы үшкү черни эзлээн.

Тиилекчи командаларны спорт ниитилелдериниң болгаш организацияларының эвилелиниң область чөвүлелиниң кубогу-биле болгаш мактал бижиктери-биле шаңнаан.

БҮТ БӨМБҮҮ

Аалчыларның тиилелгези

Июнь 28-те, дыштанып хүнде, үелер хөй таваржыр турган. Сан аалчыларга ажыктыг 2:0 турда чапсар болган. Көрүкчүдер шол ээлери олар боттарының туружуун эде көөрлер боор деп идегээннер. Чартыында-болбаан, оюнуң ийиги хевээр-даа шол ээлериниң туружуу болган.

АТК командазының ойнакчылары хөй санныг шиитклдерге база тавалрышканнар. Олар бөмбүктү октаарда ээжек кодурүптер турганнар. Оңу судья чандыр көрбейн турган. [illegible] накчыларның будуниче тевер, [illegible] идер, бүт-биле дозар чүүлдер [illegible] база турган. № 3 [illegible]

Редан К. С. ШОЙГУ.

РЕДАКЦИЯНЫҢ АДРЕЗИ: Кызыл, Щетинкин кудумчузу, бажың № 3. ТЕЛЕФОННА[illegible]
культура болгаш амыдырал килдизинин 37-13, көдээ ажыл-агый, [illegible] иштики информация килдистерининг[illegible]-24, коттордарның 20-60.

ТС—01011.