БҮГҮ ЧҮРТТАРНЫҢ ПРОЛЕТАРИЙЛЕРИ, КАТТЫЖЫҢАР!

1925 чылда үндезилеттинген

ШЫН

СОВЕТ ЭВИЛЕЛИНИҢ КОММУНИСТИГ ПАРТИЯЗЫНЫҢ ТЫВА ОБЛАСТЬ БОЛГАШ КЫЗЫЛ ХООРАЙ КОМИТЕТТЕРИНИҢ, АЖЫЛЧЫ ЧОННАР ДЕПУТАТТАРЫНЫҢ ОБЛАСТЬ БОЛГАШ КЫЗЫЛ ХООРАЙ СОВЕТТЕРИНИҢ ОРГАНЫ

1959 ФЕВРАЛЬ 4 СРЕДА № 26 (4254)

Өртээ 20 коп.

Чеди чыл планын боттандырарда эң чугула роль партияның болгаш күрүнениң кадрларынга хамааржыр. Кадрларны таарыштыр тургузар болгаш кижизидер ажылга ам-даа хөй чүүлдерни кылыр апаар.

(СЭКП-ниң ээлчег чок XXI съездизинге эш Н. С. Хрущевтуң илеткелинден).

СОВЕТ ЭВИЛЕЛИНИҢ КОММУНИСТИГ ПАРТИЯЗЫНЫҢ ЭЭЛЧЕГ ЧОК XXI СЪЕЗДИЗИ СЪЕЗДИНИҢ ХҮН ДЕМДЕГЛЕЛИ

Февраль 2-ниң эртенги хуралы

Совет Эвилелиниң Коммунистиг партиязының XXI съездизи ажылын февраль 2-де Москвага, Кремльдиң Улуг ордузунга үргүлчүлээн.

Эртенги хурал эш **Е. А. Фурцеваның** даргалаашкыны-биле ажыттынган. Бир-ле дугаарында Электростанциялар тудуунуң министри эш **И. Т. Новиков** санал берген.

Совет энергетиканың хөгжүлдезиниң айтырыгларынга хамаарыштыр бистиң чүртүвүс Совет күрүнениң тургустунганының баштайгы хүннеринден эгелээш-ле чүртту электрижидерин бирги чергениң ужур-дузалыг кылдыр көрүп келгенин ол онзалап демдеглээн.

Совет эрге-чагырганың тургустунуп турганының аар-берге чылдарында-ла В. И. Ленинниң инициативазы болгаш удуртулгазы-биле Россияны электрижидериниң баштайгы планы—улуг Ленинниң партияның ийиги программазы деп адаанга ГОЭЛРО-нуң планы тургустунган. Ам дээрге бистиң партиявыс чүгле чеди чылдың дургузунда бизиниң ГОЭЛРО-нуң планынга бодаарга ниити күчүзү оортан барык 35 катап хөй—50 — 60 миллион киловатт күчүлүг улуг электростанцияларны тударын болгаш ажыглалга киирерин планнаан.

Электростанциялар тудуунуң хуусаалары дыка кызырар болгаш оларның өртек-үнезин чиигедир дугайында партияның ТК-зының айтышкынналарын күүседирин эң чугула сорулгавыс кылдыр санап турар бис деп эш Новиков айыткан. Ылаңгыя газты болгаш суук одаар чүүлдү ажыглаарын барымдаалаваш, одалга-биле ажыддаар электростанцияларны колдады тудар. Ындыг станциялар-биле чергелештир улуг күчүлүг элээн каш атомнуг электростанцияларны тудар.

Электроэнергияга хереглели барык 4 катап өзер көдээ ажыл-агыйны калбаа-биле электрижидер. Электроэнергияны амыдырал-чурттарга, коммунал ажыл-агыйынга ажыглаары дыка улгадыр.

Эш **Н. Г. Игнатов** санал берген. ССРЭ-ниң улус ажыл-агыйын хөгжүдериниң талазы-биле эш Н. С. Хрущевтуң илеткелинде тода, канызы-биле илергейлеттинген улуг чаагай перспективаларны бистиң партиявыс, улузувус, бүгү дешилгелиг кижи төрелгетен улуг өөрүшкү-биле уткаан.

Сөөлгү чылдарда бистиң чүртүвүстүң чедип алганы кайгамчык улуг чедиишкиннери турда-ла чыдыкчы ажыл-чорудулганың кем-бүрүүдүг оруунга кирген Маленковтуң, Каганович, Молотовтуң, Булганинның болгаш Шепиловтуң сойгаларттырган болгаш чылча шаптырган антипартийжи болүүнүң үүлгедиглери чүдек-бүжар кылдыр көстүп турар деп оратор демдеглээн. Партияга удур болүүтү чылча шапкан чорук Төп Комитетти долгандыр партияны болгаш совет улусту улам-на быжыглап, сырый каттыштырган.

Партияның XXI съездизиниң ажылын даштыкы чурттарда база боттуг үнелеп көрүп турар. Совет Эвилелин өжээнниг көрүп турар реаксылыг бүржуаз парлалга безин чеди чылда бистиң чүртувустуң экономиказының хөгжүлдезинче улуг кичээнгейни салыр, съездиниң ажылын чыдыдарынга боттарының арыннарын дыка хөйнү бээр ужурга таварышкан.

Оон-биле холбаштыр югослав парлалганың туруш бодалы чыктыг болуп турар. ССРЭ-ниң чеди чыл планының дугайын улуска боттуг чугаалаар чер югослав солуннардан тывылбаан. Югослав ревизионистер Совет Эвилелиниң чедишкиннерин боттарының чүртүнүң ажылчы чоннарындан чажырарын болгаш империалистерден база бир өөрүн четпиришкинни алырын күзен турары оон-биле тайылбырлаттынып турар эвес ийнен деп оратор чугаалаан.

Эгелээн чеди чылда көдээ ажыл-агыйның хөгжүдезиниң дугайына эш Игнатов тодаргай чугаалаан.

Чер ажылынга кол сорулга мурнуку хевээр-ле бүгү көдээ ажыл-агый бүдүрүлгезиниң үндезини—тараа бүдүрерин бүгү хемчеглер-биле көвүдедири болуп артар.

Россия Федерациязының колхозтарында, совхозтарында чеди чылдың төнчүзүнге чедир чыда-ла 7—8 миллиард пуд тараану алыр дээш демисел калбарган. Украина ССР-ниң көдээ ажыл-агыйының ажыл-ишчилери чыл бүрү 2,1 млрд. Казахстанның ажылчы чоннары—1,5 млрд. пуд чедир тараа бүдүрер сорулганы салып алган. Ол хүзээлер совет улусту өөрүп турго деп эш Игнатов чугаалаан. Чуртка чыл бүрү 10—11 млрд. пуд чедир тараану бүдүрер дугайында чеди чыл планының онаалгазы боттуг болуп турарын ол херечилеп турар.

Тараа ажыл-агыйын күчүлүг көдүрери эътти, сүттү бүдүрериниң онаалгалары хуусаа бетинде күүсеттинериниң үндезини ол.

Мал ажылының продуктуларын бүдүрерин дыка көвүдекр дээш совет көдээде калбак нептерээн социалистиг чарыштың дугайын эш Игнатов чугаалаан. Бо хереккe Рязань областың колхозчулары, совхозтарының ажылдакчылары чугула инициативалыг болган. Малдың чем, суурун быжыглаары, ылаңгыя кукуруза бүдүрерин колхозтар болгаш совхозтар калбартыры чугула.

Ам колхозтар, совхозтар келир чеди чылда боттарының ажыл-агыйын хөгжүдериниң планнарын ыылып турар. Ол чугула херек. Бо талазы-биле оларга дуза көргүзер ужурлуг.

Колхоз бүдүрүлгезин улам ынай хөгжүдер талазы-биле партияның айыткан сорулгаларын боттандырарда кадрлар, хамыктың мурнунда колхозтар даргалары шинтирлиг рольдуг болур.

АКШ-ка сөөлгү чылдарда чоннуң кижи бүрүзүнге онаштыр эът, сүт, саржат бүдүрери кызырлып турда, бистиң социалистиг көдээ ажыл-агыйывыс дүрген темпилерби-биле хөгжүвүшаан, эң чугула продуктулар бүдүрериниң чайгылыш чок өзүлдезин хандырып турар деп эш Игнатов демдеглээн. Совет кижи бүрүзүнүң столунуң кырынга эът, сүт, саржат, чигир, ногаалар, фруктулар, виноград болгаш өскедаа продуктулар бүрүн четчири-биле бар болу берген турар үе ырак эвес.

Эш **М. Т. Ефремов** (Куйбышев областың партия организациязы) чүрттүң экономиказы кайы хире дүрген бурунгазрлап турарын ол областың хөгжүлдезиниң чижектеринден көргүскен. Эрткен чылын областың үлетпүрү пландан ажыр каш-даа чүс миллион рубльдиң продукциязын берген. Машиналарның, станоктарның, приборларның болгаш дериглериң чаа 90 хевирлерин белеткээри шинтээдип алдынган.

Капитал тудуг талазы-биле улуг ажыл чоруттунган, Волганың В. И. Ленин аттыг делегейде эң улуг гидроэлектростанциязының тудуу доозугган, ол ам чуртка 20 млрд. киловатт-шак ажыг электроэнергияны берип турар.

Эш Ефремов эрткен чылын область күрүнеге 50 млн. пуд ажыг тараану садып, эът, сүт болгаш өскедаа продуктулар садарының планнарын ажыр күүсеткенин демдеглээш, келир чеди чылда областың мурнунда турар харыысалгалыг сорулгаларның дугайын чугаалаан.

Сирияның Коммунистиг партиязының ТК-зының өмүнээзинден, хамзарышпас чоруктуң херээнге, араб улусту хостаарының херээнге бердинген бүгү патриотчу сирийлерниң өмүнээзинден Сирияның Компартиязының ТК-зының чиигине секретары эш **Халед Багдаш** съездиге байыр чедирген.

АКШ-тың Компартиязының Национал комитединиң секретары эш **Джеймс Джексонга** сес бээрге болунуң чугаазының төнчүзүнде АКШ-тың Компартиязының Национал комитединиң съездиге байырлыг чагаазын номчаан.

Кыска чапсар соонда даргалакчы эш **Н. В. Подгорный** СЭКП Башкир обкомунуң бирги секретары эш **З. Н. Нуриевке** сес берген.

Партияның XX съездизиниң соондагы чүгле үш чылдарның дургузунда безин республикага үлетпүр продукциязының хемчээли 1,6 катап өскен, 1913 чылда бүгү хаанныг Россиянынга бодаарга 1958 чылда Башкирияга металл кезер станоктарны каш-даа катап хөйнү бүдүрүп, 1,6 катап хөй электроэнергияны ажыдаар үндүрген деп эш Нуриев демдеглээн.

Колхозтар, совхозтар, чартык миллион ажыг гектар чаа чердерни шинтээдип алган, тарылга шөлдерин калбарткан, тараанның болгаш көдээ ажыл-агыйның өскө-даа культураларының ниити чыылдаларын көвүдеткен. Малдың баш саны көвүдээн, мал ажылының продуктуларын бүдүрери өскен.

Республиканың ажылчы чоннарының бедик көдүрүүшкүнүүр боттандырып эгелей бергени чеди чыл планының сорулгаларының дугайын чугаалаан, эш Нуриев Башкирияның коммунистериниң болгаш бүгү ажылчы чоннарының өмүнээзинден чеди чылда оларның мурнунда турар сорулгалар чугаажок күүсеттинген турарын бүзүреткен.

Индирде **Н. М. Шверник.** Коммунистиг партия бодунуң XXI съездизинге кажангызындан-даа артык чаңгыс аай болуп, бодунуң эчис сорулгазынче—коммунизмче бурунгаар бүзүредиг бар чоруур улусбиле сырый харылзаалыг ужуражып келген деп ол чугаалаан.

Маленковтуң, Кагановичиниң, Молотовтуң, Булганиниңың болгаш Шепиловтуң сойгалап илереттирген болгаш идея талазы-биле чылча шаптырган антипартийжи бөлүү бүгү-ле амыдыралчы чугула айтырыгларның талазы-биле партияның чиигине шугумун баксырадырын, партияның хүрээлениниң чаңгыс эвин үрээрин орлаважын турганын эш Шверник чугаалаан. Ынчаарга амыдырал болза совет улустуң эргеажыктарынга таарыштыр партияның чорудуп турар хемчегленишиннын бадытказаш, фракционерлерни шоодуп каапкан. Ленинизмте, бодунуң хүрээлениниң чаңгыс эвинге болгаш сырый каттыжышкынынга бодунуң шынчызының ачызында партия кеззэде тиилеп келген деп оратор демдеглээн.

Бистиң чүртувуска СЭКП-ниң XXI съездизиниң соонда партийжи амыдыралдың ленинчи норма-чижектери бүрүн катап тургустунган, коллективтиг удуртулганың принциптерин катап тургускан деп оратор чугаалаан. Ленинчи ТК-чугула, соңгаарлаттынмас айтырыгларны бүгү чон-биле кады чугаалажып турар. Оон тодаргай бадыткалы болза, эш Н. С. Хрущевтуң илеткелиниң тезистерин чоннуң чугаалажып, чүүлдүгүнгени болуп турар.

Ийи-чаңгыс кижиге чүдүүр чоруктуң үезинде социалистиг хоойлуну үреп турган чоруктарның эчизинге чедир эдеринче партияны XX съезд кыйгырган деп эш Шверник чугаалаан. Съездиниң ол айтышкыннарын күүсетпишаан, райкомнар, обкомнар, эвилелдешкен республикаларның Коммунистиг партияларының ТК-лары болгаш СЭКП ТК-ның чанында партия контролюнуң Комитеди мурнунда политика талазы-биле эң аар кемниг херек дээр аян-биле СЭКП-деп үндүрткен коммунистерни партияга катап тургускан. Партиядан үндезилээр барымдаа чокка колдуунда-ла партийжи, ажыл-агыйжы, шериг болгаш удуртур өске-даа кадрларны үндүрген турган. Ол истелгелер кандыг-даа чылдагаан чок болгаш ийи-чаңгыс кижиге чүдүүр чоруктуң база оон уржуктарының улам-ындан социалистиг хоойлу дүрүмну каржы үрээни болган деп түүнеп суд шугуму-биле агарганнарның болгаш партияда катап тургустунганнарның херектериниң материалдары-биле бүрүн бадыткаттынган. Социалистиг хоойлу дүрүмнерни үреп турган чоруктарны Совет Эвилелиниң Коммунистиг партиязы эчизинге чедир эткен. Үндезилел чок бүрүүдадыышкыннар талазыбиле шинттирген бүгү коммунистерни партияда катап тургускан, а совет хоойлунуң үрекчилерни харыысалгаже киирген болгаш киирип турар.

Улус ажыл-агыйының чөвүлелдериниң чамдык ажылдакчылары күрүнениң сагыга-чүрүмүн үреп турарынга, чамдык бүдүрүлгелерниң ажылында улуг четпестерге, ажыл-агыйжы эвес болгаш ажыл чылзыр чорукка, чамдык бүдүрүлгелерниң кооперасчыткан дужаалгаларны күүсетпейн турарынга хамаарыштыр сөөлгү үеде партия контролюнуң Комитединге хомудалдар кирип турар апарган деп оратор демдеглээн. Партия контролюнуң Комитеди чамдык хомудалдарны хынап көрген.

Чижээлээрге, Мордваның улус ажыл-агыйының чөвүлелиниң даргазы эш Веселовскийниң шын эвес хемчегленишиниң дугайын СЭКП-ниң бөлүк кежигүннери дыңнаткан. Ол үээрге улус ажыл-агыйын хөгжүдериниң планы-биле доктаатынган капитал салыышкынналарны чарыгдаарының чурумун шынап-ла үреп турганын хыналда көргүскен.

Ындыг янзылыг дүрүм чок хемчегленишиннын партия контролюнуң Комитеди Ивановонуң улус ажылагыйының чөвүлелинден база илереткен.

Экономиктиг өске районнарже дужаалгалар планнарын шынгыы күүсединиң совет болгаш ажыл-агый органнарының удуртукчулары рындан партия негеп турар деп эш Шверник демдеглээн.

Ажылчы чоннарның чагаалары болгаш билдиришкиннерин ёйшаанда дүрген көөрүнүң, оларның негелдеринин кичээнгейлиг, ээлдек көөрүнүң, чамдык партия, совет хөй-ниити болгаш ажыл-агый органнарының ажылында илереттинген четпестерни чайладырының, массаларның дүрүм ёзугаар негелдеринин хандырарының эргежок чугулазының дугайын эш Шверник чугаалаан.

Эш **Д. М. Матюшкин** (Краснодарның партия организациязы) ол байдак крайның улус ажыл-агыйының хөгжүлдезиниң перспективаларын чугаалаан. Газ тывыжы аңаа бо чылын безин үш катап көвүдеп, а чеди чылда 16,5 катап немей өзер. Чигир бүдүрериниң талазы-биле од край Украинаның соонга кирип, чуртка ийиги черни удавас эзлеп алыр. Химия үлетпүрү дыка хөгжүүр. Крайның бойдус байлактарын улам-на калбак ажыглаарының дугайын ол чугаалаан. Ажыл-агый бүрүзүнүң курлавырларын өөренип көргеш, Кубаньның чону мал ажылын хөгжүдер талазы-биле чеди чыл онаалгазын үш чыл иштинде күүседирин шинтирлээн деп эш Матюшкин дыңнаткан. Эът бүдүрери бо чылын безин ийи катап көвүдээр.

Иракның Коммунистиг партиязының төлөөлекчизи эш **Салям Адиль** болгаш Венесуэланың Компартиязының Политбюрозунуң кежигүнү эш **Помпейо Маркес** СЭКП-ниң XXI съездизинге, Совет Эвилелиниң Коммунистиг партиязынга болгаш совет улуска изиг байыр дамчытканнар.

Италияның социалистиг партиязындан съездиге байырлыг бижик келген деп даргалакчы чарлаан.

Февраль 2-ниң кежээки хуралы

Кежээки хурал эш **А. И. Микоянның** даргалаашкыны-биле ажыттынган. Бир дугаарында ВЦСПСтиң Даргазы эш **В. В. Гришин** чүве чугаалаан.

— Массаның улуг күш-ажылчы болгаш политиктиг көлүрлүүшкүнүнүң байдалында партияның XXI съездизи эртип турар деп ол чугаалаан.

Чеди чыл планын күүседир талазы-биле профэвилелдерине улуг роль хамааржыр турар, оларның идейкейлиг сөөлгү чылдарда, ылаңгыя СЭКП-ниң XX съездизинің соонда дыка бедээн, ажыл-агый болгаш культура тургузуушкунунга оларның ролю база өргелээриниң, ээ болуп башкарарының талазы-биле ленинчи школа болур оларның ролю өскен деп оратор демдеглээн.

Профэвилелдериниң сорулгаларын тодаргайлавышаан, күш-ажылдың бүдүрүкчүлүүн бүгү хемчеглер-биле бедидери дээш, чеди чыл планының онаалгаларын хуусаа бетинде күүседир дээш чуртта калбарган чарышты профэвилелдери бүгү аргалар-биле деткимир хүлээлгелерин күүседир талазы-биле оон киржикчилеринге дузалаар дээрзин эш Гришин айыткан.

Совет ниитилелдиң амыдыралынга хөй-ниити организацияларының ролюнуң дугайында эш Н. С. Хрущевтуң бодунуң илеткелинге чугаалааны ханы теоретиктиг болгаш практиктиг өөредиглерге холбаштыр алырга, «хостуг» профэвилелдер деп адаар делегей конференциязының реаксылыг удуртукчуларының талазындан Совет Эвилелиниң болгаш социалистиг чурттарның профэвилелдерин нүүлдээр, ниитилелдиң амыдыралынга оларның ролюн кудулаар дээн орадажышкынналары онза дөгей болуп көстүп турар-дыр дээрминче эш Гришин кичээнгейни углаан.

Бүгү-ле олурушканнар бир үнбиле чүүлдүгүнүп турда, Грецияның национал маадыры Манолис Глезосту болгаш өскө-даа грек патриоттарны хостаар деп совет кижилерниң негелдезин хуралдың индиргеден оратор илереткен.

— Улус ажыл-агыйын хөгжүдериниң контроль чурагайлары капитал тудугну улуу-биле калбартырын көрүп турар,—деп ССРЭ-ниң Министрлер Чөвүлелиниң Даргазының орлакчызы эш **А. Ф. Засядько** бодунуң саналынга чугаалаан. — Совет эрге-чагырганың бүгү чылдарында улус ажыл-агыйынга салганы дег ынча акша-хөреңгини чеди чылдарның дургузунда шинтээдип алган турар.

Капитал ажылдарның көрдүнген программазын чедиишкиннинг күүседир төлээде, ылаңгыя күрүнениң акша-хөреңгизин чарыгдаар талазыбиле тудугну организастаарын болгаш удуртулганың арталарын экижидери эргежок чугула деп ол улам чылаан. Улус ажыл-агыйының бүгү-ле адыларынга күш-ажылдың чарыгдалы эң эвээш турда эң-не улуг бүдүрүлгечи түүнелдерни чедип алыр херек.

Улус ажыл-агыйының бирги чергелиг сорулгаларының бирээзи — доостунмаан тудугларның хемчээлин кызырары болур деп эш Засядько санап турар. Төлевилел херээн организастаарын база боттуу-биле экижидери эргежок чугула. Мурнакчы техникага болгаш чорудулгаларны автоматизастаарынга үндезилээш эгелээн чеди чылда бүдүрүлгениң чаа хевирлерин шинтээдип алыры болза чаа бажыңнарның болгаш тудугларның улам болбаазырангай технологияга таарыштыртынган хевирлерин ажыддан кылырын хүлээр айтырыынга тургузуп турар.

Тудуг эртехиниң болгоп төлевилел организацияларының мурнунда—эң-не камналгалыг арга-хемчеглерни тывар деп сорулга туруп турар.

Индирде эш **В. Н. Титов.** Харьков область үлетпүрүнүң болгаш көдээ ажыл-агыйның хөгжүлдезин көргүзүп турар чурагайларны оратор адаглаан. Үлетпүр амты үеде улам бедик техниктиг деңнелде хөгжүп турар. Сөөлгү ийи чылдарның дургузунда 500 хире чаа машиналар, станоктар, приборлар болгаш аппараттар тургустунган болгаш шинтээдип алдынган.

Келир чеди чылда область үлетпүр бүдүрүлгезиниң хемчээли 70 ажыг хуу көвүдээр. Машина тудуунуң продукциязы өзер, газ болгаш химия үлетпүрү база энергетика ажыл-агыйы хөгжүүр.

Көдээ ажыл-агыйның айтырыгларын эп көргеш, 1953 чылга деңнээрге эрткен чылын область тараанын ниити чыылдазы 48 миллион пудка көвүдээн, ол талазы-биле кукуруза шинтирлиг рольду ойнаан деп эш Титов чугаалаан. Колхозтарның экономиказы быжыккан, колхозчуларның материалдыг чаагай байдалы бедээн.

Областың мал ажылының продуктуларын бүдүрериниң план-биле көрдүнген деңнелин чеди чылдың эвес, а беш чылдың дургузунда чедип алыр деп шинтирлээн деэрзин эш Титов оон ынай чугаалаан.

Киргизияның КП ТК-зының Бирги секретары эш **И. Р. Раззаковка** сес берген.

— Шаанда Россияның өң-не хожудангай кыдыгларының бирээзи турган, ам сайзырангай культуралыг, эртемниг, чечектелип турар индустриалдыг-колхозчу социалистиг республика болу берген Киргизияның үлетпүрү революция мурнундагы үе-биле деңнээрге, продукция бүдүрүп үндүрерин 50 катап көвүдеткен деп ол чугаалаан. Келир чеди чылда ол база бедик темпилер-биле хөгжүүр. Ниити продукция бүдүрүлгезин республикага ийидеп ажыг катап көвүдедирин көрүп турар.

Республиканың көдээ ажыл-агыйының чедиишкиннериниң дугайын чугаалаш, сөөлгү беш чылдарның дургузунда чер болгаш мал ажылының продуктуларын бүдүрери дыка өскен деп эш Раззаков демдеглээн. Келир чеди чылда ол улам улуу-биле хөгжүүр. Чигир свеклазын болгаш чиг хөвеңни бүдүрерин бүрык бүдүн чартык катап, тараанын—2 болгаш 2 чартык катап, эът-тинн—3 хире катап, сүттүн—2,6 катап көвүдедири көрдүнүп турар. Колхозтар болгаш совхозтар 1958 чылга бодаарга бо чылын-на эът бүдүрерин бүдүн чартык катаптан эвээш эвес көвүдедир деп шинтирлээннер.

— СЭКП-ниң XX съездизиниң соонда эрткен чылдар — партияның ленинчи политиказының чаа тиилелгелериниң, оон чиигине шугумунуң тиилелгезиниң үези болуур,—деп Эстонияның КП ТК-зының Бирги секретары эш **И. Г. Кэбин** бодунуң саналынга чугаалаан. Улус ажыл-агыйын хөгжүдериниң чеди чылда күүседири-биле ажылдан кылган программазы чедиишкинии-биле долдур болгаш ажыр күүсеттинген түүр дээрзинге чүгле партия эвес, харын бүгү совет кижилер база ханы бүзүредиг.

Буржуазияның тергиндеп турганы чылдар-биле деңнээрге совет үеде Эстонияның кайы хире дүрген хөгжүп турарын тодаргай чижектербиле эш Кэбин көргүскен.

Дайынның таварыштырганы улуг үргедээшкиннер түзээ-даа, 1940 чылга бодаарга, Эстонияда үлетпүр бүдүрүлгези 1958 чылда 9,3 катап бедик болган. 1913 чылда бүгү хаанныг Россияга бүдүрүп үндүрүп турганынга бодаарга 3,3 катаптан хөй электроэнергияны республикага 1965 чылда бүдүрүп үндүрген турар деп эш Кэбин дыңнаткан.

СЭКП ТК-ның 1953 чылдагы сентябрь Пленумунуң соонда көдээ ажыл-агыйның дүргени-биле көдүрүлгениниң дугайын оон ынай чугаалаан, эрткен чылын көдээ ажыл-агыйның ажыглалдыг 100 гектар черинге онаштыр республикага 380 центнер сүттү болгаш 40 ажыг центнер ком эътти бүдүрүп үндүрген турган дээрзин оратор айыткан.

Республиканың ажылчы чоннары контроль чүрээгайларда бижиттинген онаалгаларны 5 чылдарның дүргузунда күүседир, ынчаарга чеди чылдың төнчүзүнде ажыглалдыг 100 гектар черге онаштыр 81 центнерден эвээш эвес эътти бүдүрер деп хүлээлгени ап турар.

СЭКП-ниң Татар обкомунуң бирги секретары эш **С. Д. Игнатьевке** сес берген.

— Бистиң партиявыс болгаш совет кижилер бодунуң ажылының түүнелдеринге чортаарланыр бүгү-ле үлезини бар, деп ол чугаалаан. Партия болза, марксизм-ленинизмниң өөредиин удуртулга болдуруп, ону чогаадыкчы хөгжүтүшаан, ревизионизмге, догматизмге, хожудангай үзелдерге удур, партияның ленинчи чиигине шугумун амыдыралга боттандырар чорукка удурланып турар бүгү-ле кижилерге удур эптеш чок демиселди чорудуп турарының ачызында ол түүнелдер чедип алдынар аргалыг болган. Партияның мурнунга болгаш бүгү коммунистиг шимчээшкиннинг мурнунга Төп Комитеттиң кайгамчык улуг ачы-хавыязы болза, фракционерлер Маленковтуң, Кагановичиниң, Молотовтуң, Булганиниңың, Шепиловтуң амыдыралдан болгаш чоңдан хоорулган антипартийжи бөлүүн чылча шапканы болур.

Ол бөлүк бистиң партиявыстың XX съездизиниң бир үн-биле хүлээп алган политиктиг угланыышкынга удур дерзин демиселди чорудуп, ол карачаңгыс шын угланыышкынынан партияны өскээр чайладырын ораладып турган. Партияга болгаш чуртка айыылдыг сорулгаларны бодунуң мурнунга салып турган сүлчээчилериң ол бөлүүн Төп Комитет болгаш бүгү партия ленинчи принциппиальдыы-биле бодунуң оруундан чайладыр ап октаткан.

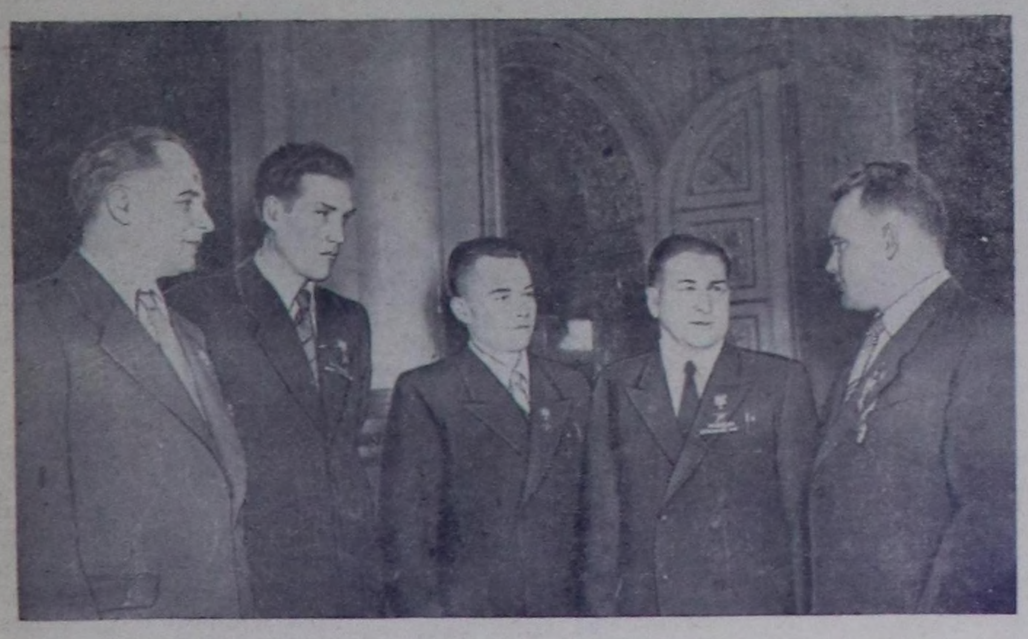
Ленинчи национал политиканы чайгылыш чокка чорудуп турар партиявыс болгаш оон ТК-зының сагыш салыышкыныңың ачызы-биле ам амгы үениң күчүлүг үлетпүрүнүп, механизастаттынган улуг көдээ ажыл-агыйның шаанда хожудангай турган Татарияда тургустунганын, өөредилгенин, ортемнин болгаш культура-чырыдыышкынының албан чердериниң калбак четкизиниң тургустунганын оратор чугаалаан. 1913 чылга деңнээрге республикада үлетпүр продукциязын бүдүрүп үндүрери эрткен чылын 141 катап көвүдээн. Нефть үлетпүрү онза хайныышкынымы-биле хөгжүп турар, бо талазы-биле Татария болза Совет Эвилелинде мурнакчы чердерниң бирээзин эзлеп турар. Республикага нефть тывыжы 1965 чылда 2,3 катап, газ бүдүрери — 3,8 катап көвүдээн турар ужурлуг.

Татарияда нефть үлетпүрүнүң хайныышкынының хөгжүп турарыбиле холбаштыр алаан каш саналдарны оратор чугаалаан.

Кежээки хуралга даштыкы ажыдунма дараазындагы партияларның төлөөлекчилери съездите байыр чедиргеннер: Алжирниң Коммунистиг партиязының Төп Комитединиң Бирги секретары эш **Ларби Бухали,** Аргентинаның Коммунистиг партиязының Төп Комитединиң чиигине секретары эш **Хероними Арнедо Альварес,** Марокконуң Компартиязының Бирги секретары эш **Али Ята,** Уругвайның Коммунистиг партиязының Национал комитединиң Бирги секретары эш **Родней Арисменди.**

Оон-биле кежээки хурал хагдынган.

(СЭТА).



СЭКП-ниң ээлчег чок XXI съездизи. Свердловск областан делегаттар (солагай талазындан оң талазынче): Совет Эвилелиниң Маадыры Уралдың политехниктиг институдунуң профессору Николай Иванович Сыромятников, Социалистиг Күш-ажылдың Маадыры «Уралтяжтрубстрой» трезинің паңельден тудар бажыңнар эптекчилериниң бригадири Александр Ильич Петров, Серовтуң металлургия комбинадының кан эзилдирикчизи Анатолий Михайлович Сергеев, Алдыы-Тагилде металлургия заводунуң Горобладатск рудингинде экскаватор машинизи Алексей Евгеньевич Иванов олар съездиниң делегазы Социалистиг Күш-ажылдың Маадыры «Краснодонуголь» трезинің № 2 «Северная» шахтазының алдарлыг шахтеру Николай Яковлевич Мамай-биле чугаалажып турарлар.

Бодалывысты болгаш ажыл-херээвисти съездиге тураскаадып тур бис!

ЧАА-ЧАА ХУЛЭЭЛГЕЛЕРНИ АП ТУРАР

ТУРАН. (Телефон-биле). Бин-Хем районнуң ажылчы чоннары СЭКП-ниң XXI съездизинге эш Н. С. Хрущевтуң илеткелин болгаш съездиниң дугайында медээни политиктиг болгаш күш-ажылчы улуг кедүрлүүшкүн-биле уткаан.

Районнуң девискээринге 16 кезек черге хөй-хөй кижи киржикчилерлиг митингилер болуп өрткилээн. Ол митингилерге 70 ажыг кижи чүве чугаалаан. Чеди чылдың улуг планнарын күүседиринге идепкейлиг киржирин, Төрээн чуртту чазчаа чедиишкиннер-биле алдаржыдарын Коммунистиг партияның, Совет чазактың мурнунга чоп хүлээнип турар.

«Кызыл тараачын» колхозтуң Туран фермазының саанчылары съездиге уткуштур сүт саалдазының талазы-биле чарыштың бирги черин эвлээн. Саанчылар ол чедиишкинни улам быжыглаарын, чеди чылдың бирги чылы — 1959 чылда инек бүргүүнден ортумаа-биле 3000 литрден эвээш эвес сүттү саарын хүлээнгенинер.

«Хадың» колхозтуң хаван ажаакчызы эш Блинова бо чылын төрүүр хаван бүргүүнден 18 хаван оолдарын алырын хүлээнгеш, амгы үеде хаваннарны эки ажаап, азырап турар.

— Партияның съездизиниң директивалары совет кижилерниң материалдыг болгаш культурлуг хереглеглерин хандырарын улам-на экижидеринче угланыр. Ынчангаш райпо, оон магазиннери болгаш столоваялары чоннуң хереглелин улам эки хандырар, боттарының ажылын улам экижидер ужурлуг — деп, райпо ажылчыны эки Мужичков дыка шын чугаалаан.

СЪЕЗДИНИҢ МАТЕРИАЛДАРЫН ТАНЫЖЫП ТУРА...

КЫЗЫЛ-МАЖАЛЫК. (Телефон-биле). СЭКП-ниң XXI съездизинге тураскаатқан хураллар Барыын-Хемчик районнуң «Кызыл тараачын» колхозунуң төвүнге, Акта сүт-баразан фермазынга болгаш тайгада тудуг ыяжы бедетээр бригадага болгулаан. Съездиге эш Н. С. Хрущевтуң илеткелин болгаш съездиниң хүн демдеглелериниң материалдарын чонга таныштырган беседалар, номчулгалар хемнүг чоруп турар.

Хоочун малчын Ламажаптың чугаалап турары болза:—Малдың баш санын өстүрери, оон продуктулуун белеринге ажыл-агыйны хөгжүдеринге чугула айтырыгларының бирээзи болгай. Бо дугайын партияның улуг хуралы база-ла айтып турар-дыр. Мен ам 68 харладым. Ынчалза-даа колхоз бүдүрүлгезинге ам-даа ажылдаар мен. Бистиң партиявыс улустуң эрге-ажыын камгалап турар. Оон бүгү-ле шиитпирлери чаңгыс сорулгаже — коммунистиг чечектелиишкинче угланган. Чочунуң чаагай чорууның дугайында партияның сагыш салыышкынынга харыы кылдыр ам-даа эки ажылдарымны, бо чылын төрүүр 350 өшкүлериниң бүгү анайларын чиприг чокка ажаап алырын хүлээндим. Партияның айтып турар оруу чоннуң улам сорук киирзин!

ЧЕДИИШКИННЕРДЕН ЧЕДИИШКИННЕРЖЕ

ШАГААН-АРЫГ. (Телефон-биле). Партияның XXI съездизиниң материалдарын Улуг-Хем районнуң ажылчы чоннары улуг сонуургалбиле таныжып, чеди чыл планының баштайгы чылынган эгелээш күш-ажылчы чедиишкиннерин өстүрүп турарлар.

Чоокта чаа Шагаан-Арыг хоорайның ажылчы чонунуң хөй кижи киржикчилиг митингизи болган. Анаа түс-түс коллективтерниң мурнунан съездиге алдар болдурган чарыштың чедиишкиннериниң дугайын демдеглеп, боттарынга чаа хүлээдгелерни ап турганнар.

— Бистиң механизаторларывыс 1959 кедээ ажыл-агый чылынга чедиишкиниг белеткенип турар. Тракторлар септелгезиниң квартал планын январь 26-да дооскан бис. Амгы үеде комбайнар моторларының септелгелери эгелээн. Бо кварталда 20 ажыг комбайнарны бүрүн сеттээр бис. Бо талазы-биле трактористер Григорий Белев, Илья Стребков, Петр Дмитриенко, Виктор Бочегуров олар эң эки ажылдан турарлар— деп, Шагаан-Арыг МТС-тиң партия организациязының секретары эш Балакчин чугаалаан.

— Съездиниң хүннеринде бистиң ажылчыннарывыс сорук киришкинниг ажылдааннар. Комбинат бүдүрүлгениң январь ай планын ол айның 26-да нийти продукция талазы-биле 104 хуу, баразанныг продукция талазы-биле 108 хуу күүсеткен. Чылдың бүдүрүлге планын декабрь 20-ниң бетинде күүседирип шиитпирлеп алган бис — деп, райүлетпүр комбинадының партия организациязының секретары эш Андросов чугаалаан.

СЪЕЗДИГЕ АЛДАР КЫЛДЫР

АДЫР-КЕЖИГ. (Радио-биле). Тоджу районнуң «Совет Тыва» колхозунуң колхозчулары СЭКП-ниң XXI съездизиниң болуп турар хүннеринде күш-ажылчы кедүрлүүшкүнүүт ажыглашкын-биле өдүп турар материалдыг болгаш культурлуг хереглелерни харугда улам долу хандырарынче угланган турар ужурлуг. Чоннуң кижи бүрүзүнге онаштыр продукция бүдүрүп үндүрер талазы-биле эң сайзырангай капиталистиг чурттарны чедер болгаш эртер апаар бис. Ол сорулгаларны чедип алыры чеди чылдан ажыг үр хуусаларны негеп турар. Чеди чыл болза бистиң Төрээн чуртувустуң экономиказын болгаш культуразын хөгжүдериниң он беш чылда перспективтиг планының тургустунган кезээ болур.

Эгелээн чеди чылда бистиң чуртувустуң кол сорулгаларын СЭКПниң XXI съездизинге эш Н. С. Хрущевтуң илеткелинде оңза илезибиле тодаратқан. Ол сорулгалар мынды:

Экономика талазы-биле — чурттуң бүдүрүкчү күштерин бүгү тала-биле хөгжүдери, экономиканың бүгү адырларынга коммунизмниң материал-техниктиг баазазын тургузарынга болгаш капиталистиг чурттар-биле экономиктиг тайбың чарышка ССРЭ-ниң типилелгезин хандырарынга шиитпирлиг базымны кылыр арганы берип болур бүдүрүлгениң шак ындыг өдүдезиниң аар индустрияны болдадыр хөгжүдеринге үндезилээш чедип алыры болур. Чуруттуң экономиктиг күчүзүн күштелдирери, улус ажылагыйының бүгү адырларында улам ынайгы техниктиг дешилге, нийтиледдиң күш-ажылының бүдүрүкчүлүүнүң үзүктел чок өдүдезии улустуң амыдыралының денгелин дыка бедидерин хандырар ужурлуг.

Политика талазы-биле — совет социалистиг тургузуну быжыларын, совет улустуң чаңгыс эвин болгаш сырый каттыжылгазын, совет демократияны, коммунистиг нийтиледдиң тургузуушкунунга калбак улус массаларның идепкейин болгаш боттарынгыр чоруун хөгжүдери, күүсүнениң айтырыгларын шиитпирлээринге хөй-нийти организациялар-ының эрге-хүлээлгелерин калбартыры, партияның болгаш социалистиг күрүнениң организакчы база кижизидикчи ролүн бедидери, ажылчыннарның болгаш тараачынарның эвилелин, бистиң чуртувустуң улустарының найыралын бүгү хемчег-биле быжыдары болур.

Идеология талазы-биле — партияның идейлиг кижизидилге ажылын күштелдирери, ажылчы чоннарның болгаш хамыктың мурнунда өзүп орар салгакчыларның коммунистиг медерелин бедидери, оларны күш-ажылды коммунистиг ёзу-биле көөрүүн, совет патриотизмнин болгаш интернационализмнин ёзузунга кижизидери, кижилерниң медерелинде капитализмниң артыышкынналарын ажып эртери, бүржуаз идеологиябиле демисежири болур.

Улустар аразының харылзаалазының талазы-биле — аңгы-аңгы социал системалардыг чурттарның тайбың кожа-хелбээ догуннаарының ленинчи принцивиниге үндезилээш тайбыцны камгалаарынче болгаш быжыглаарынче база улустарның айыыл чок чоруун хандырарынче угланган даштыкы политиканы чайгылыш чокка чорудары болур. «Соок дайынны» соксадырын болгаш улустар аразының дүшкүүрлүг чоруун чымчадырын чедип алыры эргежок чугула. Делегейниң социалистиг системазын болгаш акы-дүнма улустарның эң-сеткил каттыштырылгазын бүгү хемчег-биле быжыглаар.

Белир чеди чылдың үндезин айтырыы — ол дээрге социализмниң капитализм-биле экономиктиг тайбың чарыжынга шаг-үени улуубиле ойнап алырының айтырыы ол болур. Чеди чылдың дүргүзүнде коммунизмниң материал-техниктиг базазын тургузарынга шиитпирлиг базымны кылыр төлээде, 1965 чылда 1958 чылга деңээргө үлетпүрүн нийти продукциязының хемчээлин 80 хуу хире, оон иштинде «А» бөлүкке (бүдүрүлгениң чепсекхеребселдерин бүдүрери)— 85 —88 хуу болгаш «Б» бөлүкке (хереглел чүүлдерин бүдүрери)—62 —65 хуу көвүдедирин айтып турар. Ол үениң дүргүзүнде кедээ ажыл-агыйның нийти продукциязын 1,7 катап көвүдедирин көрүп турар. Улус ажыл-агыйынга капитал салыышкыннары үш триллион рубль—барык-да Совет эрге-чагырганың бүгү чылдарының дүргүзүнде салган капитал хире болур.

Чеди чыл планының чедиишкиниг күүседзеи нийтиледдиң күш-ажылының бүдүрүкчүлүүн дыка бедиткенде болдунар. Техниканың, бүдүрүлге чорудулгаларының комплексилиг механизациязының болгаш автоматизациязының соксаал чок хөгжүдезиниң суурунга үлетпүрге күш-ажылдың бүдүрүкчулуунуң өзүлдезин ажылдап турар чаңгыс кижиге онаштыр 45— 50 хуу, тудугга — 60— 65 хуу, демир орук транспортунга— 34—37 хуу, совхозтарга—60—65 хуу, колхозтарга — ийи катап хире өстүрерин айтып турар.

Чеди чыл планы совет улустуң чаагай байдалының улам ынайгы кедүрлүүшкүнүнүң дугайында Коммунистиг партияның сагыш салыышкыны-биле - сиңниккен. Чурттарга тудуушкуунуң кестүп көрбээн калбарыышкыны, улус хереглелиниң янзы-бүрү баразанарының бүдүрүлгезиниң өзүлдези, ажыл хүнүн кызырары болгаш ылангыя ажылчыннарның болгаш албан-хаажыкчыларның куду төлевирлиг категориязарынга ажыл төлевирин бедидери, пенсия хандырылгазын экижидери болгаш өске-даа хөй-хөй хемчегдер ол дугайын чугаалап турар.

Коммунизм тургузуушкунун калбартырының соруглаарын чедиишкиниг шиитпирлээри материалдыг чаагай чүүлдерни бүдүрерин өстүрери-биле кады ажылчы чоннарның коммунистиг медерелдиниң бедидерин барыцзаалап турар. Бистин партиявыстың болгаш күрүненивистиң бүгү идеологтуг ажылы совет кижилерниң чаа шынарларын хөгжүдер, оларны коллективизмниң болгаш күш-ажылга ынак чоруктун, социалистиг интернационализмниң, патриотизмниң, чаа нийтиледдиң моралыныц бедик принциптериниң ёзузунга, марксизм-ленинизмниң ёзузунга кижизидер хүлээглелиг.

Эш Н. С. Хрущевтуң илеткелинде марксисчи-ленинчи теориянның социализмден коммунизмче шилчилгебиле холбашкан эң чугула айтырыглары чыыттынган. Бистиң чуртувуста социалистиг тургузуушкунунуң дүргүзүлгазының, социалистиг өске-даа чуруттарның болгаш делегейниң бүгү коммунистиг шимчээшкининиң дүргүзүлгазының эң байлак ханы нийтилештирилгезиниң үндезининге канчаар-даа ажок улуг ужур-дүзалыг болуп турар теоретиктиг түңнедерни кылган. Оларга: коммунистиг нийтиледдиң ийе-чадазының база социализмден коммунизмче шилчилгениң хөйлу ёзузунга чоруктарының дугайында, коммунистиг нийтиледдиң материал-техниктиг баазазын тургузарының дугайында, социализмниң болгаш коммунизмниң байдалдарының нийтиледдиң бүдүрүлгезин материалдыг болгаш үгаан бодалдың чаагай чүүлдерин хуваар дугайында, социалистиг өнүүнүң колхозчу болгаш бүгү үлүсчү хевирлерин хөгжүдеринин болгаш чоокшулаштырарының орутарының дугайында, коммунистиг нийтиледдиң тургузуушкунун калбартырының үезинде нийтиледдиң политиктиг организациязының болгаш эргелелиниң дугайында, делегейниң социалистиг системазының хөгжүдезиниң дугайында болгаш марксисчи-ленинчи теорияның өске-даа эң чугула айтырыглары хамаарыжыр.

Коммунистиг тургузуушкунуң практиказы-биле чарылбас харылзаага ол теоретиктиг улуг айтырыларны ажылдап кылыры марксизм-ленинизмниң теоретиктиг хөгжүдезинге улуг салыышкын болур.

ССРЭ-биле АКШ-тың аразында экономиктиг чарыш, делегейниң бүгү социалистиг системазының капитализмниң делегей системазы-биле чарыжы делегей ареназында чоруп турар. Экономистерниң санап көргенин ёзугаар алырга, ССРЭ-ниң улус ажыл-агыйын хөгжүдериниң чеди чыл планының күүсеттингенининиң болгаш ажыр күүсеттингенининиң, а ол ышкаш улус демократиязының чурттарының экономиказының хөгжүдезиниң бедик темпилериниң түңнелинде делегейниң социалистиг системазының чурттары делегейниң бүгү үлетпүрүнүң продукциязының чартыктан ажыын бүдүрер. Ол болза бүгү делегейге төөгүлүг ужур-дүзалыг тиилелге болур.

Чеди чыл планы — тайбың тургузуушкунунуң планы болур. Ол болза тайбыцта ынакшылдыг ленинчи политиканың илереди болуп, тайбыцта ынакшылдың ёзузу-биле сиңнигер. Ол планны, бүгү социалистиг чурттарның экономиктиг планнарын боттандырары амгы үениң үндезин айтырыын — бүгү нийти тайбыынны камгалаарынга кайгамчык улуг роллу ойнаар, дайынны улустар аразының айтырыларын шиитпирлээринге чепсээ болдурарындан чайладырынга боттуг арганы тургузар.

Совет улус коммунизмниң чаа-чаа типилелгелериниң үндезинин болдуун шылгарангай баштыйчызы ленинчи партиядан, оон мерген удуртулгазындан көрүп турар. Совет кижилер партияның ажылдап кылганы коммунистиг тургузуушкунунуң улуг чаагай программазын чаңгыс эң-сеткил-биле деткип, чеди чыл планының онаалгаларын долдур болгаш ажыр күүседир деп чайгылыш чок шиитпирлиин илередип турарлар.

(«Правданың» январь 29-та мурнуку чүүлүндэн).

УЛУСЧУ БЛОКТУҢ КАНДИДАТТАРЫ

Россия Федерациязының Дээди Советиниң болгаш область Советиниң депутаттарынга кандидаттар дешпидеринге тураскаатқан сонгулда мурнунуң хуралдары СЭКП-ниң XXI съездизиниң болуп турар хүннеринге холбаштыр чоннуң политиктиг болгаш күш-ажылчы улуг кедүрлүүшкүнүнүң байдалынга өрткилээн.

РСФСР-ниң Дээди Советиниң депутаттарынга боттарының кандидаттары кылдыр Совет Эвилелиниң Коммунистиг партиязының болгаш Совет чазактың удуртукчуларын чон улуг сорук киришкинниг база чаңгыс өң-сеткилдиг депшидип турган.

• • •

ТУРАН. (Телефон-биле). Область Советинге сонгулдалар талазы-биле Бин-Хем районда 6 сонгулда округтары бар. Оларга сонгуттурар депутаттарның кандидаттарынга колдуунда-ла ол районнуң кедээ ажылагыйының мурнакчылары дешпиттиргилээн. «Кызыл тараачын» колхозта алдарлыг саанчы **Мээды Комбуевна Бичии-уруг** Туранның сонгу талакы сонгулда округунуң талазы-биле область Советиниң депутадынга кандидат болган. Оон ынай «Тиилелге» колхозтуң трактор бригадазының бригадири **Василий Григорьевич Плотницкий**, «Хадың» колхозтуң саанчызы **Кима Оюновна Манчын-оол**, «СЭКП-ниң XX съездизи» колхозтуң хоочун хойжузу **Мээды Эренмеевич Менгий-оол**, Туранның № 1 ортумак школазының башкызы **Мария Васильевна Селина**, облкүүсбомнуң секретары **Григорий Викторович Иванов** олар область Советиниң депутаттарынга кандидаттар кылдыр база-ла ол райондан дешпиттиргеи.

• • •

Кызылдың сүт заводунуң ажылчыннарының болгаш эът-сүт улептүрүнүң область эргелелиниң ажылдакчыларының каттышкан нийти хуралы область Советиниң депутадының кандидадынга партия кежигүнү эвес инженер, идепкейлиг хөй-нийтичи **Таиса Кузьминична Крупенинана** чаңгыс өң-сеткилдиг депшиттеп.

• • •

БАЙ-ХААК. Таңды районнуң Бай-Хаак суурунуң чурттакчыларының сонгулда мурнунуң хуралы болган. Райкүүском даргазының оралакчызы өш Тушков депутаттарга кандидаттар дешпидеринге тураскаатқан хуралды ажыткан, РСФСР-ниң Дээди Советиниң депутаттарынга боттарының кандидаттары кылдыр эштер **Н. С. Хрущев, К. Е. Ворошилов, Ф. Р. Козлов, А. И. Микоян** оларны адаарга, ол санадлы хуралдың бүгү киржикчилери дииитиг адыш часкаашкыннары-биле деткээн. Россия Федерациязының Дээди Советиниң депутадынга СЭКП обкомунуң секретары эш **А. В. Анкудиновтуң** кандидатуразын ол хурал база-ла чаңгыс үн-биле деткээн.

Бай-Хаактың сонгулда округунуң талазы-биле область Советиниң депутадынга кандидат кылдыр Таңды райкүүском даргазы эш **М. Б. Достан-оолду** дешпидер деп санал үнүп кээрге, ол кандидатураны оон даразында санал бергеннер болгаш бүгү хурал деткээн.

• • •

Кызылдың алгы заводунуң коллективи заводтуң № 17 сонгулда округунуң талазы-биле область Советиниң депутадынга кандидат кылдыр хоочун ажылчын **Кертин-оол Кадрославович Хуреленни** чаңгыс үн-биле дешпиттеп.

Оорзак Самсандайович Сундуй ол заводта будуруүге чаартыкчыларының бирээзи. Кызыл хоорай Советиниң депутадынга эш Сундуйнуң кандидатуразын ол коллектив чаңгыс өң-сеткилдиг дешпиттеп.

• • •

Районнар, хоорайлар Советтериниң депутаттарынга кандидаттар дешпидериниң ажылчы чоннар хуралдары кассалыг чоруп турар.

Бин-Хем районнуң Туранда № 1 ортумак школаның коллективи Туран хоорай Советиниң депутаттарынга кандидаттарны дешпиттеп. Школаның эки ажылдыг башкылары **Евгения Дмитровна Матюшкина, Ирина Николаевна Успенская** олардың хоорай Советиниң депутаттарынга кандидатураларын хурал бир үн-биле деткээн.

• • •

Шагаан-Арыг МТС-тиң механизаторлары боттарының өң эки кижилерин район болгаш хоорай Советтеринин депутаттарынга кандидаттар кылдыр дешпиттеп. Ылаңгыя район Советиниң депутадының кандидадынга трактор бригадазының бригадири **Георгий Петрович Кукарин**, Шагаан-Арыг хоорай Советиниң депутаттарынга чазаныкчы **Тюлюш Чамыланович Семис-оол**, чолаачы **Александр Иванович Опарин** олар дешпиттирген.

«Эйлиг-Хем» колхозтуң колхозчулары район Советинге боттарының төлээзи кылдыр иогаа ажаакчызы **Таан Кыргысовна Кырлыг-Караның** кандидатуразын дешпиттеп.



Чурукта: Алгы заводунуң коллективинде РСФСРниң Дээди Советинге болгаш чер-чер Советтеринге кандидаттар дешпидилгези. Солагай талазында П. Г. Газизовтуң чүве чугаалап турары.

Фото С. Феоктистовтуу.

Комсомол ажылынга партийжи удуртулганы экижидер

ВЛКСМ-ниң XIII съездизиниң шиитпирин боттандырбышаан, Барыын-Хемчик районнуң комсомол организациязы партия райкомунуң болгаш комсомол обкомунуң удуртулгазы-биле ажыл-агый кижизидилге болгаш культура тургузуушкун талазы-биле чамдык чедиишкиннерлиг болган. Районда комсомолчуларның дең кезии азы 520 ажыг кижи кедээ ажыл-агый бүдүрүлгелериниде ажылдап турар. Оон иштинден хову ажылының бригадаларында—151, тудугнуң бызаңчыларында—158 кижи.

Аныяктар СЭКП Төп Комитединиң декабрь Пленумунуң шиитпирин боттандырбышаан, нийтиниң малын өстүрер, оон продуктулуун улам бедидер чугула сорулганы чедиишкинниг боттандырарынга комсомолчулар болгаш аныяктар идепкейлиг киржин турар. Районнуң «Комсомол 30 чылы», «Большевик» колхозтарда болгаш «Барлык» совхозта комсомол-аныяктарны кылдыр адаттырган тускай сүт-баразан фермалары безин ажыддан турар. Малдың кышкы ажаалдазы, фермаларның арыг-шевери болгаш инектиг сүткүрү багай эвес көргүзүглерни илередип турар.

«Кызыл тараачын» колхозтуң Эртине-Очурга удуртурган 30 кижи составтыг комсомол-аныяктар бригадазы тудуг планын үргүлчү ажыр күүседип келген. «Комсомол 30 чылы» колхозта Сарыг-оолдуң звенозунда 18 аныяктар бар. Олар школага болгаш артель будуруглелерине чыл бүрү оттулар ыяш белеткеп турар. Бо чылын февральга чедир 1400 кубометр оттулар ыяш белеткээр дээш хүлээлгезин эвено чедиишкинниг боттандырган.

Комсомолчуларның болгаш аныяктарның киришпейн турары ажыл адыры чок. Районнуң Кызыл-Мажалык суурунга болгаш колхозтар төптерине эрткен чазын 4500 ыяштарны аныяктар немей тараан болгаш ажаап өстүрген. ВЛКСМ-нии 40 чыл оюнга уткуштур ном тарадылгазының конкурузунга киргеш, районнуң комсомол организациялары 30,5 муң ажыг рубльдин янзы бүрү литератураларын тараткан.

Кедээ ажыл-агыйны улам ынай хөгжүдеринге болгаш будуруглеге күш-ажылдың бедик түңнедерин чедип алганы дээш районнуң комсомолчуларындан 28 кижи ВЛКСМ Төп Комитединиң хереп дедээ-биле, 46 кижи ВЛКСМ Тыва обкомунуң күндүлел бижии-биле шаңнаттырган. Районнуң комсомолчулары болгаш аныяктары ажыл-ишти болгаш амыдыралды коммунистиг ёзу-биле көөрүнге улуг күүседиин илередип турар, амгы үеде 8 коллективтерде коммунистиг күш-ажыл бригадалары үндезилеттинген.

Моон-биле кады аныяктар ортузунга организастыг кижизидилге болгаш масса-политиктиг ажылда улуг четпестер барын демдеглевейн барыын болбас. Комсомол райкомунуң болгаш оон чаазын өте организациларының негелде чон удуртулгазының түңнелинде өртөен өредилге чылында тургустунган 17 политбелгумнериниң программазын районда чүге 262 кижи доозкан аттыг болган. Бо чылдың өредилгези эгелээрде янзы бүрү белгумнерге 706 комсомолчулар киргеп турган, а олардан ам белгумнерде чүге 336 кижи арткан, өскелери кайда-хаа өөренмейн турар. Райпода, «Барлык» совхозта болгаш АТК-да комсомол организациялары мынчага политбелгум безин тургуспаан.

Культура бажының, кедээ клубтарыны болгаш кызыл булуннарын чоп ажыглап шыдавайн турар. Лекция пропагандазы, аныяктар ортузунга тайылбыр массалыг ажыл багай тургустунган. Районда ДОСААФ, күш-культура болгаш спорт организациялары-биле комсомол райкомунуң харылзаазы кошкак.

Аныяктар ортузунга кижизидилге ажылының ындыг чавыс деңнелде тургустунганындан арагалаар, хулиганнап херек үүлгедир чоруктар улам-на чылавышаан. Шак ындыг байдалдан чүге 1958 чылда безин 250 ажыг кижи шиитпирген, оларда комсомолчулар база бар.

Комсомол райкомунуң бюрозу өрткен чылын политөредилге, кежигүн ладывырының чыыддазы, күш-культура болгаш спорт база школаларда кижизидилге дугайында чаңгыс-даа өге организациянын илеткедин албаан болган. Районда бо айтырыглар дыка багай. 1958—1959 өредилге чылының ийиги үдүүнүнде 255 комсомолчуларның 25 хуузу багай демдектиг болган. Ол ышкаш 1150 пионерлерден 248 кижи өредилгезинге багай болган. Школаларда комсомол болгаш пионер организацияларының роллун бедидер херек.

Комсомол райкомунуң үчет киллизининиң эргелекчизи турган эш Поспелов-даа, амгы эргелекчизи эш Савина-даа отчет болгаш үчетту багай тургустунган келген. «Кызыл тараачын» колхозта болгаш автотранспорт конторазында комсомол организацилары кежигүн ладывырын 7—8 айлар дургузунда дужаавайн турунда, ол талазы-биле хемчег албаан.

Районнуң комсомол ажылында мындыг четпестерниң кол чылдарын удуртулганың кошкаанда. Комсомол райкомунуң секретарьлары эштер Бичеоол биле Абрамов база өске-даа ажылдакчылары кедээже кончуг ховар үнүп, эге организацияларының ажылын ханы таныышпайн турар.

Б. КАРА-САЛ.

Колхоз бүдүрүлгезинде четпестерни узуткаар

Эрзин районнуң «Чаа орук» колхозунуң отчеттуг хуралынга колхоз баштаар черинiң ажыл-чорудулгазының дугайында илеткелди колхоз даргазы эш Дамчай кылган.

Колхоз баштаар чери колхозтуң экономиказын кедүрер, колхозту организас-ажыл-агый талазы-биле улам ынай быжыглаар талазы-биле отчеттуг үениң иштинде элээн хемчеглерни ап чорутканын идетелчи чугаалаан.

Колхоз 1958 чылда мал ажылын хөгжүдерiнiң күрүне планын малдың чүүннерiнiң ажы-биле күүседип, иштиниң малының продуктулуун элээн бедиткен. Колхоз эрткен чылын хой бүрүзүнден ортумаа-биле 1,9 килограмм дүктү, сазы инек бүрүзүнден ортумаа-биле 928 килограмм сүттү саап алган. План ёзугаар тудар мал кажааларының тудуун доозуп, ажыглалга киирген. Мал чемнери сиген белеткээриниң, силос салырының планнарын ыракта ажыр күүсеткен болгаш оларны мал ажылының фермаларынга хуваап, акт ёзугаар хүлээдип берген.

Колхозтуң акша орулгазы 1958 чылда 37 хуу өскен. Чүгле эрткен чылын мал ажылындан 1 миллион 500 муң рубльдиң арыг орулгазы киргеп. Колхозчулар ажылдап алган күш-хүч бүрүзүнге 11 рубльди хуваашканнар.

Иштиниң ажыл-агыйының улам ынайлы кедүрлүүшкүнү дээш кызымаккай ажылдап турар мурнакчы колхозчуларның хүрээлеви өскен. Оларның санынга хойжулар Сагаан Дамчын, Сидоо Дежитпаа, инек кадарчызы Ч. Ёнзак, тевечи Бадаа, сааңчылар Ч. Дежитпаа, Б. Иргит, Д. Хандыжаа болгаш өске-даа колхозчулар кирер. Хойжу Д. Сагаан, Сидоо бөдүүн дүктүг хой бүрүзүнден ортумаа-биле 2,5 килограмм дүктү кыргыш алган болгаш бодунуң коданында хой бүрүзүнүң чаш төлүн менди камгалап алган.

Отчеттуг хуралга санал берген колхозчулар колхоз баштаар черiнiң ажыл-чорудулгазында улуг четпестериң барын шынгыы шүүмүлээннер. Колхоз баштаар чери күш-ажыл кылып шыдаар колхозчу бүрүзүн колхоз бүдүрүлгезиниң бүгү адырларынче хаара тудуп шыдаваан, ооң түнелинде 20 ажыг колхозчулар кандыг-даа чылдагаан чокка доктаттынган күш-хүннериниң минимумун чедир ажылдаваан.

Часкы тарылганы багай чорудуп, ылаңгыя тарааның часкы, чайгы ажаалдазын чорутпаанындан 130 га тараа культураларындан барыкла дүжүт албаан. 10 га картофель шөлүнден чүгле 500 килограмм дүжүт алган. Суггат чок курлаг черге чыл бүрүде тараа тарып, колхоз чылдын-на өвөөн дүжүт ап, колхозчулар тараа чок артып каап турарының дугайында колхозтуң удуртукчуларын, ылаңгыя ховуу бригадазының бригадири эш Канооллуу шыңгыы шүүмчүлеп, тараа дүжүдүн бедиерiнче кол кичээнгейни салырын колхоз баштаар черинден негөөн.

Мал ажылынга өө-харыысалга чок чалгаа кижилерни кииргенiнiден иштиниң малындан 3532 баш малдың өлүп хораанын, ындыг кижилерни моон соңгаар мал ажылынга киирбезин, малдың азырал, ажаалдазын экижидерин колхозчулар баштаар черден негөөн.

Колхоз чыл-чылда тудугнуң планын сан талазы-биле шала-буда дөңгүп күүседип турар боордан башка ооң шынарын экижидиричe кошкак кичээнгей салып турарын санал бергеннер чидии-биле шүүмчүлээннер. Эрги-даа, чаа-даа кылдынган тудугларның шынары дыка буду, оларның хөй кезиги крыша, кладовка чок хевээр.

Колхоз баштаар черiнiң, ооң чамдык кежигүннериниң талазындан, ажыл-агыйның өйү келген чүгула айтырыгларын шиитпирлээрiнге инициатива болгаш шиитпир чок, олуттай ажылдап турары, баштаар черiнiң ажылынга удуртулганы кошкатканы дээш эш Дамчайны колхозчулар шыңгыы шүүмчүлээннер.

Колхозтуң ажыл-агый талазы-биле хожудангай чоруун үзүткаарынче бүгү хемчеглерни үгландырып, колхозтуң организас-ажыл-агыйын улам быжыглап, ону мурнакчы колхозтарның деннелiнге чедир кедүрiнге бүгү аргаларны болгаш күрлавырларны ажыглаарын колхозтуң отчеттуг хуралы шиитпирлээн.

К. САЛЫЫ,
«Шынның» корреспондентизи.

Бистиң колхозтуң малчыннарында

Чеди чылдың баштайгы чылындан өгелээш малчын-даа, тараажы-даа, тудугжу-даа кижи бүрүзү бодунуң мурунда хүлээлгелиг ажылын чедиишкинниг күүседир дээш, чеди чыл планын хуусаа бетинде доодур болгаш ажыр күүседир дээш шудургу ажылдап турар.

Бистиң Барыын-Хемчик районнуң, «Кызыл тараачын» колхозунуң малчыннары бо кайгамчык улуг планны күүседир дээш кижи бүрүзү боттарынга бедиткен хүлээлгелерiн ап, малдың продуктулуун бедидер, баш санын көвүдедир, ужсаазын экижидер дээш улуг күжениишкинниг ажылдап турар. Колхозтуң малчыннары ам боттуг ажылдарны чорудуп турар. 555 төрээн хойларның хураганнары бүрүн камгалаттынган, өкi доругуп турар. Төрээн 15 инектерниң бызаалары менди, оларның ажаалдазы, төрээн инектериниң чемгерилгези эрткен чылдан каш катап экижээн.

Колхозтуң хоочун кадарчылары Дамдын-оол, Марган-оол, Калгаклан оларның кадарган хойларының деңгилдези шыырак, өкi болуп турар.

Хавааларның ажаалга-хайгаралын мурнуу чылдарга ам канчап-даа деңнеп болбас. Оларны ажаап-хайгаарап турар эштер ону канчаар азырааарының, оларның чаш төлүн шын азырап доруктурарының талазы-биле биче эвес дүжүлганы чедип алганнар. Эң ылаңгыя колхозтуң төрүүр хаванарының ажаакчылары Севелчит, Сыгдыы олар улуг мергежилдиглер. Оларның ажаап турар төрүүр хаванарындан чеди хаванар оолдаан, оон 73 хаван оолдарын бүрүн камгалап алган, ам өкi доругуп турарлар.

Бистиң колхозтуң малчыннары чеди чыл планының баштайгы чылы — 1959 чылда боттарынга алган хүлээлгелерiн алдарлыы-биле күүседирi чугаажок.

М. МИНЧАА,
«Кызыл тараачын» колхозтуң даргазы.



Чуруктa: Каа-Хем районнуң Ильинка суурда уран-чүүл бөлгүмүнүң киржикчилери Анна Алакай (солагай талазында) болгаш Татьяна Шатпан-оол оларның «Сылдыс» деп ырны күүседип турары.
Фото С. Феоктистовтуу.

Номчукчуларның бижип турары

Бай-Тайга районнуң «Мөлчын» колхозунуң Седенге баштаткан тууйбу бүдүрер звенозу 1958 чылда 50 муң тууйбуну кылып ажыглалга киирген. Звеноның бүдүрүп үндүрген тууйбузу-биле 50 ажыг печка салган. Звено бо чылын тууйбу бүдүрүлгезин үргүлчүлээр болгаш чугай өртедир ажылды база чорудар.

С. САМБУУ.

* * *

Улуг-Хем районнуң «СЭКП XX съездизи» колхозунуң кежигүннери күш-хүчүнге немелде төлевирни ап турар. Хаван фермазының ажылдакчылары Долбаа 4, Чындыг-оол, Намчан-оол, Кадр-оол олар бир-бир хаван оолдары алганнар. Сүт-бараан фермазында ажылдап турар колхозчулар Ширимаа 274 иг, Анчымаа — 180 кг сүт, хойжулар Араспал 166 кг дүк, Оруспай 26 кг дүк алган.

Д. ШУЛУУ.

* * *

Таңды районда «Межегей» совхозтуң ажылчыннары Бичел, Шагаачы, Сүрүнчаа олар Алаак чеди чыл школазының класстарын чугайлап бергеннер. Ада-иелер школаны 1959—1960 өөредилге чылынга белеткээринге боттары киржир дугайында саналгоналдарын школаның дирекциязынга киирип турарлар.

Т. ТАЖЫ-САМБУ.

* * *

Тожу районнуң «Совет Тыва» колхозунуң ниити орулгазы чыл-чылда-ла көвүдеп турар. Колхозчу аңчылар бо аңныыр сезонунда 1 миллион 10 муң рубльдиң орулгазын киирген. Эрткен чылын колхоз 203 тонна сүттү күрүнеге дужааган. Колхозта тудуг ажылы дыка калбарган. Бо чылдың тудуунга 600 кубометр ыяш белеткеттинген.

В. ТАМДЫН-ООЛ.

Аныяктар коммунистиг ёзу-биле ажылдаарын күзеп турарлар

Кызыл хоорайның бүдүрүлгелериниң болгаш школаларының төлээлекчилери, комсомол хоорқомунуң организастааны коммунистиг күш-ажылдың бригадазы деп ат дээш демисежин турар бригадаларның слёду чоокта чаа болуп эрткен.

Слётка ВЛКСМ хоорқомунуң секретары Б. Оюн плеткел кылган. Хоорайда 28 бригадалар коммунистиг күш-ажыл бригадазының адын чедип алыр дээр демисежин турар, ында 300 ажыг кижи хаара тутунган. Олардан область типографиязында Анна Поповага удуртқан бригадага ол хүндүлүг атты тывысқан. Чүге дээрге, бригаданың кежигүннери 6 кижи шупүзү бүдүрүлгеге, өөредилгеге, амыдыралынга болгаш хөй-ниитиниң ажылынга алган коммунистиг хүлээлгелерiн алдарлыы-биле күүседиккеннер.

Кызылдың даараныла комбинадының аныяктарындан 14 кижи, сүт заводундан 8 кижи, авианорттан 18 кижи, колбаса фабриказындан 5 кижи коммунистиг күш-ажылдың бригадазы деп адаалыр эргени чедип алыр дээш кызымаккай ажылдап турарлар.

Хоорайның өске-даа бүдүрүлге черлеринде бо кайгамчыктыг шимчээшкин калбаа-биле нептереп турар. Ооң түнелинде чүгле бүдүрүлгеге эвес, харын өөредилге черлеринде безин ооң саңдары калбарып турар. Педучилищеде, кедээ ажылагый техникумунда, садыг-кооперативтиг школазында, № 7, 2 школаларда өөредилгени коммунистиг ёзу-биле көөрүнүп бригадаларын тургускулаан. Чижээ, № 7 школаның 10-гу «А» классының 14 өөренiкчилери ындыг бригаданы тургускан. Олар чүгле 4—5 демектерлиг өөренир, кала-даа үлегерлиг, сагылга-чүрүмнүг чоруур, хөй-ниитичи болур, эргинiң артынчыларыбиле демисежир, школаны доозарда чолаачы, киномеханик дээш оон-даа өске тускай эртемни чедип алырын кижи бүрүзү хүлээнген.

Бистиң чүртүвүска социализм тургузуушкуну долузу-биле боттанган, а коммунизмниң калбак тудухушкунуңу эгелеп турары бо хүннерде область төвү Кызылдың комсомолчуларының бо кайгамчыктыг шимчээшкинни улуг ужур-дүзелдүг деәрзин слетка онзалап демдеглээн. Оларның ол өгелээшкинниңге хоорайның чер-черде партия организациялары деткимчени берип, дүзелдер ужурлуг.

Чижээ, коммунал тудуг трезинге гургустунган бригада эштер Зильберманның (директору), Кобяковтуң (партия өге организациязының секретари) бүрүүзү-биле салган соруглазының эчизинге четпейн барган.

Ол шыкаш чүгле сөс болгаш саазын кырында тургустунуп турар бригадалар база бар. Партия организациялары бо чүгула хөректи кол кичээнгейге алыры эң чугула соруглаларның бирээзи. Аныяктарның коммунистиг ёзу-биле өөренiп, ажылдап, чүрттап болгаш дыштаныры оларның келир үеде өскертинмес ажы-чаны болур дээрзин оларга өөредир ужурлуг.

Слёттуң төнчүзүнде Ильиниканың кедээ клубунуң бот-тывынгыр уран чүүл бөлгүмүнүң киржикчилериниң улуг концертти болган.

С. ТАС-ООЛ.

Парлаттынган ырлар дугайында каш сөс

Сөөлгү наш-ла чылларның дургузунда Тываның хөгжүм уран-чүүлү болунуң хөгжүдезиниң талазы-биле өзээн улуг чедиишкиннерлиг болуп, чыл бүрүзүн-ле чаа-чаа бызыынарны кылып турар. Ол болза партияның болгаш чазактың тыва улустуң культуразының дугайында улуг сагыш салыышкынының хереченин деп чүве билдингир.

Тыва композиторларның хүрээлеңи өзүп орар талантылыг аныяк композиторлар-биле долдунуп турары дыка өөрүнчүг. Энир чылдан эгелээш областтың улус чогаадыгазының Бажыңы тыва композиторларның сөөлгү дужаагылазын чаа, эки ырларын тускай бичии номчуштар кылдыр парлап турар. Маңаа А. Лаптаңның, С. Бюрбенин, Р. Кенденбильдин, А. Анай-ооллуң, Д. Шактарның, С. Самыяның болгаш өскелернин-даа ырлары хамаржыр. Бо чорук тыва композиторларның ырларын чоннуң оргузунчу дүрген пропагандалап делгередиринге, композиторларның моон соңгаргы чогаадыкчы өзүлдезинге улуг дузалыг болуп турар. Ырларның дашты-ын керүштүг кылдыр чуруп хаастаан, ында авторларның чуруктары база бар. Оларны бот-тывынгыр уран-чүүл бөлгүнерiнче, кедээ клубтар, культура бажыңнарынче чорудуп турар. Ол ышкаш улус чогаадылгазының Бажыңы репертуарлыг хуудустарны доктаамал үндүрүп, ооң номер бүрүзүнге тыва композиторларның ырларын парлап турар.

Эрткен муң тос үүс бежең сес чылды сөөлүгедир улус чогаадылгазының Бажыңы «Төрээн Тывам, чечектелип, ырла» деп аттыг тыва композиторларның ырларының чыылдазын парлап үндүрген.

Чыылдада он дөрт композиторларның шупту каттышкаш 44 ырлары киргеп. Чыылданың дашты-ы картын чараш көрүштүг кылдыр чураан. Ону ынчаалдыр чүрээн чуруукчу И. Кузнецовтуң эки ажылын демдеглевес аргажок. Ырларның шуптузун хөгжүм үделгезинбиле катай кылганын чедиишкин деп саналар херек.

Чыылдада А. Чыргал-ооллуң хөйнүң ырынга бижээни «Ленин дугайында ыры», Р. Кенденбилдиң «Партия делгерезин», «Тук» «Саатын келди», С. Базыр-ооллуң «Часкы садка» деп өөң аллгалар бар. Ооң аңчыда эгелеп чоруур аныяк композиторлар Б. Чүлдүм-Сюрюңнүң «Тыва фестиваль ыры», М. Бертик-ооллуң «Трактораст», О. Чылбак-ооллуң «Частың ыры», «Колхозумну» деп ырлары киргеп. Бо ырларның аллгалары хөй янзы дүрген төмилиг, аныяктарга ёзуулуг таварышпаа чараш, тыва хевирлиг сестери база өөң.

Ынчалг болза-даа чамдык композиторларның чыылдада парлаттынган аллгалары кижиниң сагыш-сеткилин хайындырып келир ыллыг чогаатгынмазын. Чижээ: композитор А. Анай-ооллуң беш ырлары киргеп. Ооң ол ырлары шупту чаңгыс темпилиг ритм-биле таңпырлап бижиттинген. Ында черле хөй янзы ритмниг өөң ырлар чок, бежээлирээ чаңгыс хепке үлүүп каап чүве дег дөмейлежип берген. Ылаңгыя «Чечектел, Совет Тывам», «Партия делгерезин», «Сөглеп берем», «Сибирь» деп ырлары чүгле «рере» деп чаңгыс темпилиг үнер-биле эгелээн.

Эш Анай-ооллуң эгелеп чоруур аныяк композиторларга бодаарга шаглап бээр бижиң келген дужулгалыг эш болгай. Ол кедээде чонбиле кады амыдырал аразында чурттап, ажылдап турар хирезинде-ле, тыва улустуң ырларының үндезин тургузуун өөң өөренип көрбейн турары хомданчыг. Моон соңгаар өөң аллгалар бижиринге Анай-ооллуң аныяктар четикпейн мөнээ турар.

Чыылдада өш С. Базыр-ооллуң ырлары өске авторлардан хөй киргеп. Сан талазы-биле хөй болзада, шынар талазы-биле чаңыс деннелде, ооң «Часты салда», «Чүге чаштыр кижи боор сең» деп ырларындан өскелери база-ла чаңгыс ай ритмниг апарган. Ооң чамдык ырлары тыва хевирлиг чидирип турар. Ылаңгыя «Фестиваль ыры» дээн ышкаш өш Базыр-ооллуң баштай чогаатган аллгалары дыка өөң болгай. Ол дээрге — салым чаяның хөгжүмчү, өзүп орар талантылыг, аныяк композитор.

Нотаның дүжүрүп бижишкининде болгаш ыры сестериниң үжүк дүрүмүнүң талазы-биле улуг частырыглар болгулаан. Ол болза редактор өш Р. Бергерниң харыысаалга чок буруузундан болган. Ол чыылда музыка болгаш сөс талазы-биле ийи редакторлуг тургаш болза ындыг чазыглар үнмес болур ужурлуг. Ылаңгыя музыка талазы-биле редакторунга тыва музыканы өөң билир кижини редакторлаткан турган болза чогуур.

Бо чылын областтың улус чогаадылгазының Бажыңы тыва композиторларның ырларының улуг хемчелдиг чаа чыылдазын үндүрер деп планнаан. Ам үнер чыылдага бо үнген чыылла ышкаш чазыгларны болдурбас төлээде музыка болгаш сөс талазы-биле шыырак редакторларны томуйлап, оларның харыысалгазын улгаттырары чугула.

Т. КЫЗЫЛ-ООЛ.

Чаа библиотеканы ажыглалга киирер

Каа-Хем районнуң Төре-Хөл колхозунуң клубунуң бир бичии өрээлинде библиотека бар. Анаа олурун алгаш ном номчуур аргажок, туруп алгаш ном шилип алыры безин берге—номчукчунуң турар чери изиг демир суугузунуң мырыңай чанында. Библиотеканың өрээлинге номнар сыңыпсас. Чамдык номнар шала кырында овааттынган.

Библиотеканың чаа бажыңын эрткен 1958 чылдың чайынында-ла тутқан болгаш ону крышалаан, печказын бөзө кылган турган. Ынчаарга кедээ Совет болгаш колхоз баштаар чери ону ажыглалга киирерин каш удаа аазаап-даа болза, ол бүтпээн.

Чаа библиотеканың иштин чугайлап, номчулга залын столдар, сандайлар-биле дерип бээр айтырыгны боттуу-биле шиитпирлээр ёйү келген.

Ш. БАЗАА.

ЭРТЕМДЕННЕР КӨДЭЭ АЖЫЛ-АГЫЙГА

Мал ажылын чедиишкинниг хөгжүдеринге

Бо чеди чылда эртемден-малчыннарның шиитпирлээн турар соруглаларының дугайында Бүгү-эвилелдиң мал ажылынын талазы-биле эртем-шинчилел институдунуң кедээ ажыл-агый малдарын өстүрүп көвүдедириниң биология кылдызының эргелекчизи, Бүгү-эвилелдиң Ленин аттыг кедээ ажыл-агый Академиязының академиги В. К. Миловановның СЭТА-ның корреспондентизиниге чугаалаана болза:

— Сүт саалдаларын көвүдедириниң талазы-биле сөөлгү чылдар иштинде көскү чедиишкиннер чедип алдынганы билдингир. Ол болза, колхозтар болгаш совхозтар мал чемнериниң дугайында улуг сагыш салып турар апарганының, силос белеткелин шынгыы көвүдедип, кукуруза тарылгаларын калбартканының ужурунда болдунган. Кандыг-бир бир-ийи чыл иштинде биеэги-ле инектер эки чемгерилгениң ачызыбиле 1—1,5 муң килограмм сүттүң орнунга 2—3 муң килограммны берип турар апарган.

Ындыг болза-даа эки чемгерилгениң күсели-биле ол-ла малдың сүт саалдазын улам бедик кедүрери дыка хөй ажыл-агыйларга берге болгаш база ажык чок. Биче продуктулуг инектерни саап турар үеде мал чемнери бодунуң орнун эки дуглап турган. Чарыгдаттынган чем единицазы бүрүзүнге мал бир килограмм хире сүт берип турган. Үш муңдан ажыр килограмм сүт алырынга бүдүн чартык, ийи, ийи чартык килограмм чем единицазы чарыгдаар апаар, а ол болун бадыткап шыдавас. Биче продуктулуг малды эки чемгерерге чүгле семинар. Ында чемиштиг бүдүмелдерниң артыкшылыг чоруу чаг хевирлиг мөөнеттинин турар.

Бедик продуктулуг — холмогор, кара-шокар, кострома болгаш өскедаа сүткүр уксааларның инектеринден өске чүүлдү көрүп турар бис. Олар болза, бүгү-ле немелде чемнерни сүт бүдүрериңче углаңдырбышаан, мал чемнерин элээн ажыктыг кыдыр ажыглаарынга таарышкан. Ол инектер чыл иштинде 5—7 болгаш харын-даа 10 муң килограмм сүттү бөөр аргалыг.

Ам үрелел ажылын өжижидери бистиң бодалывыс-биле алырга хемыктың мурнунда ону улам-на шын организастаары болур.

Бүгү-ле аргаларны бүрүн ажыглаар төлээде үрелел херээниң болгаш тарып боозадылганың күрүне станцияларының бүдүн четкизин тургузары эргежок чугула. Бүгү-ле эки бүдүрүкчүлерни ол станцияларга чыып алыр херек.

Эки уксаалыг бир бугадан чыл бүрүде 5 муң чедир бызаларны ап болур. Ол ындыг-ла ыраак ыызыгаар эвес. Дыка хөй колхозтар тарып боозадылганы ажыглап турар, ындыг болза-даа ол соруглага олар боттары чүс хире инектерниг хирееде ийи-үш бүдүрүкчүлерни тудуп турар. Ол дендии ажык чок. Воронеж, Полтава болгаш өске-даа чамдык областарда күрүне станцияларының хевири-биле колхозтар аразының станцияларын тургускан. Оларны үрелел херээниң талазы-биле колхозтар аразының чөвүлелдери удуртуп турар.

Күрүне болгаш колхозтар аразының станциялары боттарының малындан ангыда үрелел ажыл-агыйларының эки бүдүрүкчүлерин ажыглап болур. Ставрополь крайның Невинномысск районунуң колхозтарының дуржулгазы үлегерлиг болуп турар. Олар өртээн чылын Бүгү-эвилелдиң кедээ ажыл-агый делгелгезинiниң чемпиону чүгле чаңгыс кошкардан 18 муң ажыг хураганнарны алганнар. Ол кошкар чаазкаан 21 килограмм, тодаргайларга аңаа үрелиг кошкардан 3—4 катап хөй дүктү берген.

Бо чеди чыл иштинде дүк бүдүрерин ийи катап көвүдедир деп бодап турар. Ындыг болза-даа тарып боозадылганың аргазы-биле хойларның уксаазын экижидип тургаш, ол сорулганы элээн өрте шиитпирлеп болур.

Мал ажылын чедиишкиннииг хөгжүдеринге аргалыг болза хөй мал чемнерлиг, ооң иштинде белоктуг чемнерлиг болур херек. Ындыг болза-даа кедээ ажыл-агыйының элээн хөй ажылдакчылары белоктуг айтырыын тараанын дузазыбиле шиитпирлээрин орлдажып турар. А ол улуг алдагдал болур. Тараа болза, сигенден дыка эвээн белокту тудуп турарын эртемденнер доктаатқан. Ылаңгыя суланың тараазында белок 7—8 хуу, а кылымал ёзу-биле кургаткан чаш сигенде—20 хуу болуп турар. Ынчангаш белок айтырыын эң шын шиитпирлээри дээрге, чечектелгиже чедир ажаап алган чаш сигенни массалыы-биле белеткээри болур.

Ындыг болза-даа, оон-биле кады сиген кезилдезин организастаарын үндезини-биле өскертир херек. Бистe кестинген сиген чамдыкта чер кырынга үр үеде чыдып, чаалкын болгаш шалың малдың организминге «А» витамин тыптыр белоктарны, минералдыг бүдүмелдерни болгаш каротинни сигенден щелок кылдыр үндүрүп турар. Чидириг чамдыкта 90 хуу чедип турар. Ындыг сигенден ажыктыг чүве ээвээн.

Сигенни кылымал ёзу-биле кургадырын ең калбак хемчээлдии-биле ажыглаарының соруглазы оон үнүп турар. Сиген кургадыр машиналарның массалыг бүдүрүп үндүрүүшкүнүн үлетпүр чуруумчуткан турарын күзээри чугула.

Ол-шык чайлыг районнарга ногаан чемнерни силостаары ажыктыг. Сөөлгү үеде вакуумнуг силостаашкын улуг нептередиишкинни ап турар: белегдээн ногаан массаның чүк-чүгүнден пластмасстан кылган пленка-биле шуглап база ооң агаарын үндүр сордуруп каапкар. Ол-ла бо арганы ажыглаанда траншея эзы башня тутканының, а ол ышкаш ногаан массаны тырый бастырганының-даа херээ чок апаар. Өске бүгү аргаларны ажыглаанда силостуң 20 чедир хуузу үрелип бакыраң турар болза бо арганы ажыглаанда силос бүрүн камгалаттынып алынар бир артык күштүг чорук база бар.

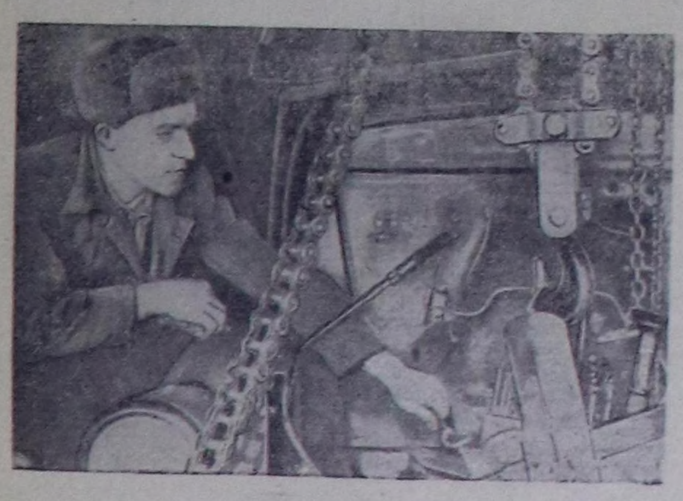
* * *

Каттыштырган чемнериниң бүдүрүшкүнүн элээн көвүдедирип болгаш ону чеди чылдың төнчүзүнге чедир чылла-ла 85—90 муң тонна чедирер деп контроль чүрагайлар төлевилеп турар.

Малдың чүүн база назын бүрүзүнге чогуур стандарттыг каттыштырган чемнерни бүдүрүп үндүрери чугула деп санап турар бис. Ол болза, малчыннарның ажылын дыка бедүүчүдер. Мал чемнерин экижидип турар антибиотиктерни болгаш микроэлементилерни каттыштырган чемнериң составынга киирери чугула, ындыг болза-даа антибиотиктерниң арыг препараттарын мал ажылынга нептеретпээ чогуур. Антибиотиктер бүдүрүлгелиниң артынчыларын малга чемгерерге ол-ла түннелдер чедип алдынып турарын, ол дыка чиик өртектиг болуп турарын эртем көргүскен.

Чүрттүң элээн хөй зоналарында чайгаар бүткен мал чемнеринде чамдык микроэлементилер четпейн турарын сөөлгү чылларның шинчилелдери көргүскен. Чижээ, Прибалтикада кобальт, дзг районнарында — йод четпес. Ынчангаш зона бүрүзүнүң онзагай чүүлдерин барымдаалаан микроэлементилерни чемгерилге рационнарынга киирзе чогуур.

(СЭТА).



В. Т. Тимофеев Кызылдың № 2 АТК-зының слесарында ийи чыл ажылдап, ам автомашиналарның септелгезин кончуг эки кылып турар. РСФСР-ниң Дээди Советиниге болгаш чер-чер Советтеринге сонгулдаларга чедиишкиниг ужуражыр дээш эш Тимофеев бүдүрүлгe онаалдазын хуи-бүрү 150—170 хуу күүседип турар.

Чуруктa: В. Т. Тимофеевтиң мотор септеп турары.

Фото С. Феоктистовтуу.

„Бүгү делегейниң улустары улуг совет чурттуң найыслалы— Москваже көрүп турар“

СЭКП-ниң XXI съездизиниң ажылын даштыкыда канчаар көрүп турары

Совет Эвилелиниң Коммунистиг партиязының эдлчег чок XXI съездизи мурнуку хевээр-ле бүгү чурттарның хөй-нийтизиниң болгаш пардалгазының кичээнгейиниң төвүнде турбушаан.

Болгар парлалга съездиниң ажылының дугайында улуг сонуургалбиле бижип турар. Съездиниң ажылы болза, Совет Эвилелиниң Коммунистиг партиязының кан дег чангыс эптиин, партия биле улустуң бызыг каттыжыышкынының чаа тодаргай херечизи болуп турар деп «Отечествен фронт» солунуң Москвада корреспондентизи бижээн. Бүгү делегейниң пролетариадының ортузунга, бүгү дешилгелиг кижи төрелгетенниң ортузунга алдарлыг ленинчи партия кызыгаар чок хүндүткелиг болуп турары съездиге кайгамчыктыг күштүү-биле көргүстүнген.

Амгы үеде бүгү делегейниң улустары СЭКП-ниң XXI съездизиниң хураалап турары улуг совет чурттуң найыслалы — Москваже көрүп туралар деп «Работническо дело» солун мурнуку чүүлүнде бижээн. Ол чүүлде чугаалап турары болза, төөгүлүг Кремль дешилгелиг кижи төрелгетенниң тайбың болгаш демократия дээш, социализм болгаш коммунизм дээш демиселиниң хереглери-биле чырыттынган. Оон Кызыл сылдыс делегейниң баганазында улам-на өрү бедип үнүп болгаш бүгү чурттарның ажылчы чоннарының, дешилге дээш база бүгүде чер бөмбүрөзөнге кижилериниң аас-кежии дээш демиселчилериниң чаа идегелии болгаш чаа-чаа күштерин улам күштелдирип турар.

ССРЭ-ге капитализмни катап түргузуптар болгаш делегейниң социалистиг лагерин бүзә шаптар ыңдыг күш шагда-ла чок деп солун оон ынай демеглеп турар. Хүннүң айтырыында ам чүгле ССРЭ-ге эвес, харын оон өске-дээ социалистиг чурттарга коммунизмниң тиилелгезиниң дугайында айтырыг туруп турар-дыр. Төөгү болза ол айтырыгны шак ынчаар шиитпирлээр-дээ.

СЭКП-ниң съездизинге алдар кылдыр Чехословакиянның ажылчы чоннары боттарынга күш-ажылчы хүзээлелерниң ап, оон-биле эң чугула бүдүрүлге сорулгаларын күүседириңге, бүдүрүлге чарыгдалдарын ыыырарымче утланган социалистиг чарышче кыйгырганнар. Тржиңце Октябрьның социалистиг Улуг революциязы аттыг комбинаттың кап эзиллиригчилери бирге квартала пландаа ажыр 3.200 тонна шойну, 4746 тонна канны болгаш 3500 тонна прокатты бөөр деп хүзээлге алганнар.

Моол солуннар СЭКП-ниң XXI съездизиниң дугайында дыка хөй материалдарны бижип турар. Бүгү-ле