БҮГҮ ЧУРТТАРНЫҢ ПРОЛЕТАРИЙЛЕРИ, КАТТЫЖЫҢАР!

1925 чылда үндезилеттинген

ШЫН

СОВЕТ ЭВИЛЕЛИНИҢ КОММУНИСТИГ ПАРТИЯЗЫНЫҢ ТЫВА ОБЛАСТЬ БОЛГАШ КЫЗЫЛ ХООРАЙ КОМИТЕТТЕРИНИҢ, АЖЫЛЧЫ ЧОННАР ДЕПУТАТТАРЫНЫҢ ОБЛАСТЬ БОЛГАШ КЫЗЫЛ ХООРАЙ СОВЕТТЕРИНИҢ ОРГАНЫ

1958 ч.
СЕНТЯБРЬ
14
ВОСКРЕСЕНЬЕ
№ 183 (4153)

Өртээ 20 коп.

БӨГҮНГҮ СОЛУНДА:

ВЦСПС-тин Президиумунда: СЭКП-ниң XXI съездизинге алдар болдурган социалистиг чарышты калбартыр дугайында (1 арын).

Механизаторларның ниити хуралы (1 арын).

Чаңгыс эп-сеткилдиг чүүлдүгзүнүүшкүн (1 арын).

Механизастаттынган шанда (2—3 арыннарда).

Н. Плясовских.—Чедиишкиннерни быжыглаар, четпестерни үзүткээр (2 арын).

И. Мазадыр-оол.—Хову турлагларында колхозчуларның күш-ажылын багай организастаан (2 арын).

М. Ондар-оол.—Херээженнериниң район хуралы (3 арын).

А. Поляков.—Коммунистерниң харыысалгазын бедидер (3 арын).

О. Папын.—Мал ажылының чамдык көргүзүглери (3 арын).

Я. Коладей.—Пазылап кырааннарга пенсияларны канчаар тыпсырыл (3 арын).

Кыдат улус америк империалистерниң вүүгүл-чөнгээзин үзе шавар (4 арын).

ГСЧП Төп Комитединге СЭКП Төп Комитединиң белээ (4 арын).

Англи колонизаторларның Уганда да болган Сомалиде дериилели (4 арын).

Хаммаршельдиниң Бейрутта чугаалажышкынналары (4 арын).

СЭКП ТК-ныҢ Пленумунуң шиитпирлерин совет кижилер соруктуу-биле хүлээп ап турар

★ ★

СЭКП-НИҢ XXI СЪЕЗДИЗИНГЕ УТКУШТУР

Совет Эвилелиниң Коммунистиг партиязының съездизи бүрүзү бистиң партиявыстың, бүгү чурттуң ажыдыралынга, делегейниң коммунистиг болгаш ажылчын шимчээшкинииниң хөгжүлдезинге кезээде-ле шылгарангай төөгүлүг болуушкун боон келген. Коммунизмниң тиилелгези дээш демиселдиң бүгү-ле чугула соруглаларын чугаалажырынга болгаш шиитпирлээринге партияның съездилерин чорудары дыка чугула ужур-дузалыг деп чүвени бистин партиявыстың үндезилекчизи В. И. Ленин айтып чораан.

Ол ленинчи айтышкынны удуртулга болдургаш, Совет Эвилелиниң Коммунистиг партиязыйың Төп Комитединиң 1958 чылдың сентябрь 5-те болган Пленуму бодунуң доктаалында мынча деп айыткан:

СЭКП-ниң ээлчег чок XXI съездизин 1959 чылдың январь 27-де мындыг хүн айтырыглыг чыылдырар: «1959—1965 чылдарда ССРЭ-ниң улус ажыл-агыйын хөгжүдериниң контроль чурагайлары». СЭКП ТК-ныҢ бирги секретары эш Н. С. Хрущевту иletkelчиге бадылаар. 1959—1965 чылдарда ССРЭ-нин улус ажыл-агыйын хөгжүдериниң контроль чурагайларының дугайында иletkелдиң тезистерин парлалгага чарлаар».

Совет Эвилелиниң экономиказының перспективиниң дугайында айтырыгны—улус ажыл-агыйын хөгжүдериниң чеди чыл планының дугайында айтырыгны партияның ээлчег чок XXI съездизинге тургузар чорук бүгү делегейге ужур-дузалыг. Чүге дизе бистиң чуртувус бодунуң ажыл-агый тургузуушкуну-биле бүгү делегейниң хөгжүдезинге бодунуң кол саңдарын көргүзүп турар апарган деп В. И. Ленининиң чугаалазыны улам-на чаа күш-биле херек кырында бадыткаттынып турар.

Совет Эвилелинде болгаш социалистиг лагерьниң бүгү-ле чурттарында ажыл-агый тургузуушкунуның чедиишкиннери делегей хөгжүлдезинин бүгү чорудулгазынга дыка улуг саңдарлыг болуп турар. Социалистиг чурттарның акы-дүнма калы ажылдажылгазы болгаш бот боттарынга дузалажылгазы социализм болгаш коммунизм тургузуушкунуның оруу-биле бистиң ниити бурунгаар хөгжүдевисти дүргедедир. Социалистиг чуттарның экономиктиг күчүзүнүң өзүлдези бүгү делегейге тайбыңны камгалаарының болгаш быжыглаарының ядегелиг магадылалы, улустарның хосталгазының болгаш айыл чок чоруунуң паганазы болур.

ССРЭ-ниң улус ажыл-агыйын хөгжүдериниң перспективтиг чеди чыл планы болза, бистиң чуртувустуң кол экономиктиг соруглазын—ең сайзырангай капиталистиг чурттарны чоннуң кижи бүрүзүнге продукция бүдүрер талазы-биле төөгүлүг ыыска хуусаала чедер болгаш өртер соруглганы шиитпирлээринче бурунгаар канчаар-даа ажок улуг базым болур.

Шак мооң ужурунда партияның Төп Комитединиң Пленумунуң дугайында дыңнадыгны болгаш СЭКП-ниң ээлчег чок XXI съездизин чыылдырар дугайында Пленумнуң доктаалын совет улус сорук киришкин-биле уткаан. Бо шиитпирге сорук кирген совет кижилерниң политиктиг болгаш күш-ажылчы чаа көдүрлүүшкүнү бо хүннерде бүгү чуртта эгелээн.

Совет Тывазының ажылчы чоннары бүгү совет улус-биле кады партияның ээлчег чок XXI съездизин чыылдырар дугайында Төп Комитеттиң Пленумунуң доктаалынга байырлап, ону изи-биле хүлээп албышаан, ол съездиге чаа улуг чедиишкиннер-биле ужуражыр дээш ажыл-агый соруглаларын чедиишкинниг шиитпирлээринге белениң иletkелдип турар.

Бистиң областың көдээ ажыл-агыйының ажыл-ишчилери, үлегпүрүнүң, транспортунуң болгаш тудугларының ажылдакчылары, бүгү ажылчы чоннары партияның съездизин чыылдырар дугайында медээни улуг көдүрлүүшкүн-биле танышып, боттарының өөрөөн сеткилсагыжын, сорук киришкинин иletkелдип турар. Кызылдың автотрестизинге болган митингиге токарь эш Шатохин мынча дээн:

— СЭКП-ниң ээлчег чок XXI съездизинге чаа-чаа күш-ажылчы чедиишкиннер-биле ужуражыр бис. Партияның съездизинге бистиң чуртувустуң улус ажыл-агыйының хөгжүлдезиниң улуг программазын чугаалажыр-дыр. Бистиң партиявыска кол-да чүве болза—кижи, оон материалдыг чаагай чоруунуң, аскежининиң дугайында сагыш салыышкын болур дээрзинин дугайын эки билир бис. Ынчангаш төрөөн партиявыстың съездизинге күш-ажылчы белектер-биле ужуражыл—деп ол кыйырган.

СЭКП-ниң XXI съездизин чыылдырар дугайында медээге сорук кирген политиктиг болгаш күш-ажылчы чаа көдүрлүүшкүн болза коммунизм тургузуушкунунга улам-на улуг чедиишкиннерни чедип алыр деп совет кижилерниң шиитпирлининиң дугайын, төрөөн партиязының херээ дээш демиселге боттарының чүткүлүүнүң дугайын хереченлеп турар.

Ажылчы чоннарның бо көдүрлүүшкүнүн кол соруглаже углап баштаары, массаларның инициативазын, чогаадыкчы тывынгыр чоруун улам долгередири партия организацияларының дорт хүлээлгези болур. Ам партия организацияларының кол соруглазы болза, партияның ам болур съездизининиң төөгүлүг ужур-дузазын чоннуң кижи бүрүзүнге калбаа-биле тайылбырлап таныштырары болгаш ол съездиге белеткелдиң тугунуң алаа-биле ажылагый планнарын долдур болгаш ажыр күүседир дээш бүгү улустуң социалистиг чарыжын калбартыры болур.

ВЦСПС-тиҢ Президиумунда

СЭКП-ниҢ XXI съездизинге алдар болдурган социалистиг чарышты калбартыр дугайында

СЭКП-ниң ээлчег чок XXI съездизин чыылдырар дугайында Совет Эвилелиниң Коммунистиг партиязының Төп Комитединиң Пленумунуң доктаалын чурттуң ажылчы чоннары улуг сорук киришкин-биле уткаан. Ол дыннадыг совет улустуң политиктиг болгаш күш-ажылчы чаа көдүрлүүшкүнүн болдурган.

«Луган хөмүр-даш» комбинадының шахтерлары ажылдап турар лова бүрүзүнден кывар чүүл тывыжын улгаттырар дугайында Украинаның бүгү хөмүр-дашчыларынга кыйгырыг үндүрген. Он-он муң тонна хөмүр-дашты оналгадан ажыр бээр болгаш оон бот-үнезин чингедип турган үш миллион хире рубльди камнап алыр деп олар хүлээнгеннер.

Партияның XXI съездизинге алдар кылдыр Москваның, Ленинградтың, Свердловскиниң, Харьковтуң машина тудугжулары, Магнитканың металлургтары, Киевтиң, Минскиниң болгаш өске-даа хоорайларның ажыл-ишчилери күш-ажылчы ээлчегге турупканнар.

СЭКП-нин XXI съездизинге алдар болдурган социалистиг чарышты калбартыр дугайында айтырыгны чугаалажып көргеш, ВЦСПС-тиң Президиуму партияның ам болур съездизининиң төөгүлүг ужур-дузазын массаларга калбак тайылбырлаары—профэвилел организацияларының ээн чугула соруглазы болур деп санап тур. Бүдүрүлге, цех, участок, бригада бүрүзү бүрүне планнарын долдур болгаш ажыр күүседир дээш, химия болгаш металлургия үлетпүрүнүң тудуг планнарын, чурттагга тудуунуң болгаш культура-амыдыралга ужур-дузалыг объектилериниң тудуунуң планнарын хуусаа бетинде күүседир дээш партияның ам болур съездизинге уткуштур ажылчы чоннарның социалистиг чарыжын калбартырын профэвилел организацияларын организастаар ужурлуг.

ВЦСПС-тиң Президиумунуң доктаалында чугаалап турары болза, бүдүрүлге коллективтериниң, цехтериниң, участоктарының, бригадаларның төрээгай хүлээлгелер алырын, профэвилел комитеттери организастаар ужурлуг. Ынчалза-даа бүдүрүлге онаалгаларын долдур болгаш ажыр күүседир, күш-ажылдың бүдүрүкчүлүүн бедидер, материалдарны камнап алыр, продукцияның шынарын экижидер болгаш оон бот-үнезин чингедир талазы-биле ажылчыннар тус-тузу-биле социалистиг хүлээлгелерни алган турарынче кол кичээнгейни салыр ужурлуг. Ажылчын бүрүзү, коллектив бүрүзү ол хүлээлгелерни күүседир болза, СЭКП-ниң XXI съездизинге бистиң Төрөөн чуртувустуң ажылчы чоннарының бүдүрүлге талазы-биле ең эки белээ болур.

Улам сорук кирген

СЭКП-ниң ээлчег чок XXI съездизин чыылдырар дугайында СЭКП ТК-ныҢ Пленумунуң доктаалын болгаш ол дугайында дыңнадыгны Кызылдың алгы заводунуң ажылчыннары болгаш албан-хаакчылары бедик көдүрлүүшкүннүг таныышкан. Партияның Төп Комитединиң Пленумунуң шиитпири коллективтиң ажылдакчыларын улам сорук киирген.

Митингини заводта партия эге организациязының секретары эш Рощин ажыткан. Пленумнуң шиитпириниң дугайында информацияның соонда быжыкчы эш Юрин сөс алгаш, ол мынча деп чугаалаан:

— Партияның XXI съездизин чыылдырары улуг болуушкун. СЭКП-ниң XX съездизи эрткелден бээр чүгле 2,5 чыл болган. Ол үениң иштинде бистиң чуртка кайгамчык улуг өскерлиишкиннер болган. Амыдырал чурттарыы улам-на экижип турар. Бистиң мурнувуста өөрүшкүлүг перспективалар хөй. Партияның XXI съездизи коммунизм тургузуушкунунуң улуг программазын төлевилээр. Ол бисти өөртүп, чаа күш-ажылчы маадырлыг чоруукче сорук киирип турар. XXI съездини чыылдырар дугайында СЭКП ТК-ныҢ Пленумунуң шиитпиринге харыы кылдыр күш-ажылдың бүдүрүкчүлүүн бедидеринче, 1958 чылдың планын хуусаа бетинде күүседиринче коллективтиң бүгү ажылдакчыларын кыйгырып тур мен.

Кидис идик кылыкчызы эш Хүрекпен болгаш сапык лаорактыы эш Имамутдинов олар XXI съездиниң алдары кылдыр боттарынга бедиткен хүлээлгелерни алганнар.

Төрөөн чурт улам-на чечектелзин

Кызылдың коммунал ажыл-агый черинин болгаш чаагайжыдылга конторазының ажылчыннары болгаш албан-хаакчылары боттарының чедиишкиниге СЭКП ТК-ныҢ Пленумунуң XXI съездини чыылдырар дугайында доктаалын чугаалашкан.

— СЭКП-ниң XX съездизиниң шиитпирлери бистиң чуртта экономиканың болгаш культураның хөгжүлдезинге төөгүлүг ужур-дузалыг болган деп эш Гапонов чугаалаан. СЭКП-ниң XXI съездизи чаа программаны төлевилээр. Ону амыдыралга боттандырары бистеринн улам-на дүрген темпилиг бурунгаар хөгжүүрүвүске дузалаар.

Митингиниң киржикчилери чурталга фондузунуң болгаш коммунал албан черлеринин септелгезин сентябрьның төнчүзүнге чедир доозар, бистиң хоорайывысты культурлуг болгаш чаагайжыттынган хевирге чедирер деп хүлээлге алган.

Механизаторларның ниити хуралы

САРЫГ-СЕП. (Телефон-биле). Сарыг-Сеп МТС-тиң токарь цехиниң бажыңына машина-трактор станциязының механизаторлары, ажылчыннары болгаш өске-даа бүгү ажылдакчылары боттарының ниити хуралынга чыглып келгеннер. Коллективтиң хуралын МТС директору эш Пащенко ажыткан.

СЭКП райкомунуң бирги секретары эш Шуклин иletkел кылырыбиле сөс алгаш, СЭКП ТК-ныҢ сентябрь 5-те болган Пленумунуң дугайында информастыг дыңнадыгны база ол Пленумнуң СЭКП-ниң XXI съездизин чыылдырар дугайында доктаалын чыылганарга танышкан. Маңаа холбаштыр районнуң болгаш ол МТС-тиң ажыл-ишчилериниң күскү хөвү ажылдарының үезинде кылып бүдүрген ажылдарының чедиишкиннерин иletkелчи демделээн.

СЭКП-ниң ээлчег чок XXI съездизин чыылдырар дугайында Төп Комитеттиң Пленумунуң доктаалын боттарының талазындан изиг өөрүшкү-биле хүлээп ап турарынын дугайын ол хуралга чүве чугаалаан кижи бүрүзү илереткен. Олар съездиге күш-ажылчы улуг белектерни ужуражыр күзелге чаңгыс аай болуп каттышканнар.

КоммунистерниҢ үнү

КЫЗЫЛ-МАЖАЛЫК. (Телефон-биле). Барыын-Хемчик районнуң ажылчы чоннары СЭКП-ниң XXI съездизин чыылдырар дугайында медээни улуг сорук киришкин-биле хүлээп алганнар.

СЭКП райкомунуң бирги секретары эш Пахомов СЭКП ТК-ныҢ Пленумунуң түннелдери болган районнуң партия организациязының соруглаларының дугайында иletkелди районнуң партия активиниң хуралынга кылып берген. Партияның ам болур XXI съездизинге уткуштур чоннуң күш-ажылчы болгаш политиктиг көдүрлүүшкүнүн улам сорук киирип деткиири районнуң партия организациязының чугула соруглазы болуп турарын иletkелчи онзалап чугаалаан.

СЭКП-ниң XX съездизиниң төөгүлүг шиитпирлерин амыдыралга боттандырбышаан, «Барлык» совхоз ажыл-агыйжы соруглаларны чедиишкинниг шиитпирлеп турарын актив хуралы демделээн. Күрүнеге сүт белеткелиниң планын «Ленин оруу» колхоз ажыр күүсеткен. «Кызыл тараачын» колхоз тараа ажаан алышкының районнуң өске колхозтарындан шалыпкын чорудуп турар.

Бистиң Төрөөн чурттувустуң чечектелиишкининиң чаа улуг программазын ажыллап кылыр СЭКП-ниң XXI съездизин чедиишкиннигг уткуурунче районнуң ажылчы чоннарын партия активи кыйгырган. Күрүнеге тараа белеткелиниң планын сентябрь 20-ге, тараа культураларының ажаан алышкының октябрь 1-ге, мал кажааларының септелгелерин октябрь 20-ге чедир доозкан турарын хурал шиитпирлээн. Пландан ажыр күрүнеге 1500 тонна тараны, 134 тонна сүттү киирер. Октябрь 1-ге чедир 20.000 баш хойну тарып боозадыр. Культура-чарылышкын албан черлерин кыска үлегерлиг белеткээр. Ол бүгү болгаш өске-даа практиктиг соруглаганы амыдыралга боттандырар дээш чоннуң ортузунга масса-политиктиг ажылды улам күштелдиреринин районнуң партия активи хүлээнген.

ЧАҢГЫС ЭП-СЕТКИЛДИГ ЧҮҮЛДҮГЗҮНҮҮШКҮН

Партияның ээлчег чок XXI съездизин чыылдырар дугайында Совет Эвилелиниң Коммунистиг партиязының Төп Комитединиң Пленумунуң шиитпирин бистиң чурттуң бүгү улустары улуг көдүрлүүшкүн-биле уткуп турар. СЭКП Төп Комитединиң Пленумунуң шиитпирин уткаан митингилер болгаш хуралдар чер болганда эртип турар. СЭКП XXI съездизин күш-ажылчы чаа-чаа эрес-маадырлыг чедиишкиннер-биле уткуур деп шиитпирлиг сагыш-сеткил-биле долдунган ажылчы чоннар чаа-чаа социалистиг бедиткен хүлээлгелерни ап турарлар.

Москваның «Калыыр болгаш Маска» заводунуң металлургтары бо хүннерде политиктиг болгаш күш-ажылчы улуг көдүрлүүшкүнде тураралар. СЭКП-ниң ээлчег чок XXI съездизин чыылдырар дугайында шиитпирни ажылчыннар прокат станнарының болгаш мартен суугуларының чанында-даа чугаалажып тураралар. Металлургтарның күш-ажылчы чаа-чаа тиилелгелериниң дугайында дыңнаңытлар цехтерден келири улам көвүдеп турар. Хөй кижилиг митингиге заводтуң алдарлыг кан эзиллирикчизи Забегаевтиң медеглээни болза:

— СЭКП XXI съездизи бистиң ажыл-агыйывыстың улам ыный өзүлдезиниң контроль чурагайларын айтыр. Бо улуг болуушкунну кандыг белек-биле уткуурул, бодунуң төрөөн партиязын чүнүн-биле өөртүрүл дээр дугайын кан эзиллирикчилери, шүткүкчүлер болгаш хырын мартен цехтиң бүгү коллективи бодап турар бис.

Бистиң бригадавыс чыл планыңдан дашкаар дөрт чүс бежен тонна металлды бээр деп мооң мурнунга аазаан бис. Ам бистер хүлээлгевисти эде көргеш, 600 тоннаны бээр деп шиитпирлээн бис. Съездиге бистиң белезивис ол болур.

Хуралга калбак демир прокаттың цехиниң вальцовщиги сеткилге-механиктиг цехтиң слесарьлар бригадири Ворначев болгаш өскелер-даа чүве чугаалаан. СЭКП-ниң XXI съездизинге алдар кылдыр чыл планынлан дашкаар 7 муң тонна каңны болгаш 3500 тонна чыл прокадазын бээр деп металлургтар чаңгыс үн-биле шиитпирлээннер.

Орехово-Зуева хоорайда (Москва областа) Ликинск заводту ыыш үлетпүрүнге машиналарны болгаш механизмнерни бүдүрүп үндүрериң совсатпайн тургаш, автобустар бүдүрүп үндүрериниге белеткел талазы-биле ажылларны калбартып турар. Заводтуң ажылчыннары болгаш албан-хаакчылары СЭКП-ниң ээлчег чок XXI съездизин чыылдырар дугайында дыңнадыгны улуг өөрүшкү-биле уткуп ап турарлар. СЭКП Төп Комитединиң Пленумунуң доктаалын бүдүрүлге участоктарынга изии-биле чугаалажып турар. Цехтерге съезд мурнунуң социалистиг чарыжы калбарып турар. Заводтуң коллективи Киевтиң Ленте аттыг заводунуң металлистери-биле 1958 чылдың чарыжынга алган бодунуң социалистиг хүлээлгелерин эде көргеш. Күш-ажылдың бүдүрүкчүлүүн 3 хуу бедидер болгаш озаран продукциязын бүдүрүп үндүрер талазы-биле чыл планын декабрь 5-те доозар деп шиитпирни заводтуң митингизинге хүлээп алган.

Келир 7 чылда ССРЭ-ниң улус ажыл-агыйын хөгжүдериниң контроль чурагайларын көөр СЭКП-ниң XXI съездизин чыылдырар дугайында дыңнадыгны улуг өөрүшкүлүг сеткил-биле бистер, ажылчыннар уткуп алган бис,—деп Харьковтуң хоолай заводунуң токары эш Кисляков чугаалаан. Ол биилдингир, чүге дээрге партияның планы дээрге-ле бүгү улустуң планы-дыр.

Алдыы Тагилден дыңнадып турары болза, СЭКП Төп Комитединиң Пленумунуң шиитпириниң дугайында Бедик дагның кол уургайынга болган митингиге элеваторнуң сураглыг машинизи Социалистиг Күш-ажылдың Маадыры эш Пестовтуң чугаалааны болза:

— Төрөөн Коммунистиг партиявыстың XXI съездизинге бүдүрүлгенин участок бүрүзүнге хүн бүрүнүң даалгазын ажыр күүседип, сорук киришкинниг күш-ажыл-биле ужуражыр бис.

Экскаваторлар машинистери эштер Усольцев, Кокуркин болгаш өскелер-даа алдарлыг дагжының саналын изии-биле деткээннер. Даг уургайының коллективи планнан дашкаар даг массаларын хүн бүрүде улам-на хөйнү бээр деп съезд мурнунуң күш-ажылчы хүлээлгезин алыр деп шиитпирлээннер.

«Магнетитовая» шахтаның коллективи чер өрүмнээр ажылдың хоочун мастери эш Гилевтиң саналын ёлүгаар, съезд мурнунуң күш-ажылчы хүлээлгезин алганнар. Ай санында планнан дашкаар 4 муң тонна руданы бээр деп чаа хүлээлгени анаа алганнар.

«Новая» шахтаның ажылчыннары болгаш Лебяжинск рудниктиң даг уургайының механизаторлары база Алдыы Тагилдиң металлургия комбинадының даг рудниктериниң өске-даа коллективтери бедиткен хүлээлгелерни алганнар.

СЭКП-ниң XXI съездизин чыылдырар дугайында СЭКП-ниң Төп Комитединиң Пленумунуң шиитпириниң дугайында информастыг дыңнадыгны Сахалиннин, Курильск ортулуктарның ажылчы чоннары чаңгыс эп-сеткилдиг хүлээп ап турарлар. Совет Төрээн чурт чечектелиишкиниң оруу-биле чайгылыш чок чоруп орарын көргеш, кижилериниң сеткил, чүрээ чоргаарланыышкын-биле долуп турар.

— Бистиң күрүневис дээрге бистиң төрөөн улуг өг-бүлевис-тир, бистер, ажылчыннар, ону улам быжыг, күчүлүг кылырынга күжүвүс камнавас бис. Келир съездиге чедиишкинниг ужуражыр дээш чыылдыр программазын бир ай мурнап доозазы деп бүдүрүлгенин коллективин кыйгырып тур мен. Ээлчегге ийиден эвээш эвес нормаңы күүседир деп сөзүм берип тур мен,— деп «Фрунзехоортудуг» трестизинин тудуглар херекселдериниң комбинадының ажылчыны Аба Хасиев чугаалаан.

Киргизияның колхозчулары бо хүннерде партия дугайында болалбиле сеткил хайныышкынныг ажыллап тураралар. СЭКП Төп Комитединиң Пленумунуң доктаалын байыр чедирип хүлээп албышаан, Пржевальск районнуң XX съезд аттыг колхозтуң кежигүнү Камчибек Баракановтуң чугаалааны болза:

— Партияның XXI съездизин чыылдырар дугайында шиитпирге сеткилвистиң ханызындан байыр чедирип турар бис, ынчангаш күш-ажылга чаа-чаа чедиишкиннер-биле аңаа ужуражыр бис.

Партияның ам болур съездизинге чедиишкинниг ужуражырынга белеткенип, Сонгу-Осетия АССРниң Кировск районнуң Ленин аттыг колхозунуң малчыннары чыл төнчүзүнге чедир 100 га ажыглалдыг чер бүрүзүнге хамзарыштыр 400 центнер сүттү алыр болгаш 4 муң хавапны эътке хереглээр кылдыр азырап семиртир деп сөзүн бергеннер.

СЭКП-ниң ам болур XXI съездизин чыылдырар дугайында дыңнадыгны Сахалиннин, Курильск ортулуктарның ажылчы чоннары чаңгыс эп-сеткилдиг хүлээп ап турарлар. Совет Төрээн чурт чечектелиишкиниң оруу-биле чайгылыш чок чоруп орарын көргеш, кижилериниң сеткил, чүрээ чоргаарланыышкын-биле долуп турар.

Мурнуу Сахалинде паровозвагон септээр заводка болган хөй кижилиг митингиге токарь Потаповтуң чугаалааны болза:

— Империалистер делегейниң чаа дайынын планнап турар үеде бистиң мерген угланныг партиявыс тайбыңны быжыглаар дээш демисежин турар. Чооюу чеди чылларда ССРЭ-ниң улус ажыл-агыйының хөгжүлдезинииң контроль чурагайларын бүгү чон танышып чугаалашканының дараазында ону партияның съездизининиң бадылаан турары Ада-чурттуң күчү-шыалын быжыглаарының херээнге чаа салыышкын болур. Совет улус тайбың дугайын бодап, тайбың тургузукчу ажылды кылып турарынга бүгү делегей база катап улам-на бүзүрээн турээн!

Алтай 55 миллион пуд тарга дужааган

БАРНАУЛ, 12. (СЭТА). Күрүнеге 300 миллион пуд тараны хуусаа бетинде дужаар деп соруга-биле Алтайның тараажылары СЭКП-ниң ам болур XXI съездизинге алдар бодурун көдүрлүүшкүнүг ажылдап тураралар.

Бо алдарлыг хүннерде крайда база эң улуг Табунский болгаш Угловский ийи район аңгылап ажаан алышкынынны доосканнар. Сентябрьның 10-да крайда 4 миллион 600 муң гектар тараа культураларын аңгылап ажаар арга-биле кестирген. 1 миллион 100 муң ажыг га черде тавычаны бөлдүрүп, бастырган. Колхозтар болгаш совхозтар Төрээн чурттуң шыгжамырынга 55 миллион пуд кызыл-тасты урганнар.

Тараны хуусаа бетинде дужаар талазы-биле бирги черни Ключевск районнуң ажыл-ишчилери эзлеп турар. Автомашиналарның дүн-хүн иштинде үзүк чок ажылдаарын организастап алгаш, олар күрүнеге 3 миллион ажыг пуд тараны дужаганнар.

СЭКП-ниң XXI съездизинге төлептиг ужуражыр

Күрүнеге 2 миллион пудтан эвээш эвес тарааны берээл!

Техниканы ажаап алыышкынга шын ажыглаар

Механизастаттынган шаңда

1. Бии-Хем районуң Ленин аттыг көдээ ажыл-агый артелиниң кежигүннери бо чылын тарааны агротехниканың бүгү чурумнарын ёзугаар тараан. Тарылгаларны эки ажааганының ачызы-биле колхозчуларның күш-ажылы халас барбаан. Олар ам гектар бүрүзүнден 19—20 центнер, а чамдык участоктардан 27—28 центнер тараазы бастырып турар.

Колхозчулар дүжүт ажаап алышкынының үнелиг үезин халас эрттирбезин, бүгү дүжүттү кыска хуусаада база чидириг чокка ажаап алырын шиитпирлээн.

Сентябрьның бир каранғы дүнези. Ажаап алышкын техникаының оттары Шивилиг ховузунда чыпып, күчүлүг комбайнарның фараларының чырыы каранғы дүнүг үзе кирип турган ышкаш сургындырар. Моторларның даажы дүнеки ыржымны ында-мында үреп турган. Колхозтуң шаңынга оңза хөлзөзининг турган. Тараа чүдүрген автомашиналар удаа-дараалаштыр шуужуп кээп тургулаан. МТС-тен садып алган хой техника каракка илдең көстүп турар. Бүгү механизастаашкыны «ДПЭС» деп электростанция хөделдирип турар. Оон үзүктел чок ажылын колхозтуң механиги Кара-оол Дажы мергежилдиг хандырып турар.

Авточудурукчу тарааны зернопультаже дүрген октап бөзрге арыглаттынган тараа оон үзүктел чок шуужуп турар (Чурук № 1).

Шанда ийи тараа кургадыкчызын тургускан. Оларның дүн-хүн иштинде эрттирикчи аргазы 40 тонна ажыг (Чурук № 2). Ол болза 2 муң тонна эки шынарлыг тарааны күрүнеге садар деп алган күлээлгезин күүседир арганы колхозчуларга берип турар.

Колхозтуң агроному А. К. Кунаев үргүлчү-ле комбайнарда болган шанда турар. Чаңгыс-даа аар-саар чүве оон хайгааралындан дашкаар барбас. Ол ам тараа арыглаашкынының шынарын хынап тур (Чурук № 3).

Бии-Хемде

Бии-Хем районуд колхозтары болгаш «Өөк» совхозу сөөлгү беш хонуктуң дургузунда дүжүт ажаап алышкынын болгаш мал чеми белеткээриниң темпизин бедиткен.

Сиген белеткээриниң планын сентябрь 10-да район 101,5 хуу, силос салыышкынының планын 99,2 хуу күүсеткен. Дүжүт ажаап алышкынының ниити планын 50 хуу күүсеткен. Күрүнеге тараа белеткээриниң планын 74,3 хуу күүсеткен. Чамдык колхозтар күрүнеге тараа белеткээриниң планын шагда күүсеткен болгаш ам пландан дашкаар садып турар. Ленин аттыг колхоз пландан дашкаар 700 тонна, «Искра» 210 тонна, «Тиилелге» 120 тонна тарааны пландан ажыр дүжаган. «Кызыл Тараачын» колхоз күрүнеге тараа белеткээриниң планын бүүседир чыгаа турар.

Район күрүнеге тараа белеткээриниң темпизин эрткен неделье ниитизи-биле 24,4 хуу дүргедеткен.

«Кызыл сылдыс» колхозтуң комбайнери Александр Борисов, оон комбайнын сөөртүп турар тракторист Александр Резанов олар ийи өөлчегде 50 гектар кызыл-тасты, ол-ла колхозтуң комбайнери Маады Бичe-оол, тракторист Маады Сымчаан 40 гектар черниң кызыл-тазын ажаап ап турар. Ол ышкаш «Искра» колхозтуң комбайнери Иван Кузьмин, тракторизи Михаил Ильиченко үш хонуктуң иштинде 85 гектар черниң тараазын ажааган. Ынчалза-даа эш Киселев-даа, колхозтуң агроному эш Сарапулов-даа ацылап ажаап алышкынны шынарлыг чорударының хемчээн алырынче сагыш салбайн турарлар. Ам колхозта 3 лафеттиг жатказының чүгле чаңгызы ажылдап турар. «Трактор чок-тур»—деп эш Киселев чугаалап турда-ла Сарголда ийиги бригаданың коданында «ДТ-54» трактор ажыл чок турар чүүл бар. Ында 3 подборщиктериниң чүгле бирезин ажылдап турар, а өскелериниң чылдагаанны билдинмес.

Тарааның чидирини база болдуруп турар. Чижээ, комбайнер Максимов кызыл-тасты өрүлеир кесгениден ужуп чыдыпкан тараалар бестинмейн артып калгылаан.

Улуг күш үнер ажылдарны мегежилиг, четпестерни узуткаар

Бии-Хем районнуң бедээ ажыл-агыйының ажыл-ишчилериниң быйгырыынга харылавышаан, Каа-Хем районуң «Коммунизмче орук» колхозунуң колхозчулары болгаш механизаторлары күрүнеге пландан ажыр 700 тонна тарааны садыр, 2880 гектар тараа культураларының 2000 гектарын ацылап ажаап алыр болгаш ажаап алышкынны кыска хуусаада чорударын боттарынга хүлээнгеннер.

Арбайның гектар бүрүзүнден 30 центнерни, кызыл-тастан 20—25 центнерни ап турар бедик дүжүттү болгаш колхозтуң бодунуң садыл алганы четчир санныг техниканың барын ап көөрге, үстүнде хүлээлгени күүседип болурунуң аргазы бүрүн бар.

Комбайнер Н. Зайцев, тракторист М. Есипов дүжүт ажаап алышкынының өгезинде «С-6» комбайнны эде дерээш, 9 ажыл хүннеринде 153 гектар тарааны тавычалай кескен. Комбайнер Ф. Долгановтуң агрегады оон база тудавайн, 6 ажыл хүннеринде 107,9 гектарны кескен. Комбайнер Д. Мурыгинниң агрегады 5 ажыл хүннеринде 119 гектарны ажаган, оон 52 гектарын ацылап ажаган. Бо агрегаттар эртен 6 шактан эгелеп техниктиг ажаалганы кылгаш, 8—9 шактардан дүнекиниң 12—2 шактарга чедир ажаап алышкынны чорудуп турар. Дүштеки чем үезинде техниктиг көрүлдени кылыр, кывар-чаар чүүлдерни кудуп алыр болгаш биче дыштанылга чорудар.

Сентябрь 3-те Долгановтуң агрегады 14 шак дургузунда 34 га чинге-тарааны, Мурыгинниң агрегады 30 ганы тавычалай кезип, бедик көргүзүгнү чедип алганнар. Боду чоруур бомбайнның башкарыкчызы эш Степанов хүнде 8 ганың орнунга 10—12 га чедир кезип база эки көргүзүглүг болуп турар.

Чаъс-бораң болганчок болуп турза-даа, механизаторларның саат чок ажылдап турарының ачызы-биле колхоз 1300 ажыг га тараа культураларын ажаап алыр аргалыг болган.

Дүжүт ажаап алышкынынга Кызылдан келген эштер улуг дузаны көргүзүп турар. Комбайнның хааржаандан тарза чүдүреринге уруглар Вера Глалышева (көдээ ажыл-агый техникумундан), Антонина Козлова (Кызылдың бирги чүк АТБ-зындан) олар хүн бүрүнүң доктаатказан нормазын 150—170 хуу күүседип турарлар. Кызылдан келген Н. Новиков, В. Ахметзинов, Ш. Шарап, И. Чичкин олар хүнде клейтонга 100 центнерни арыглаар тургаш, 170 центнер черек кырында ындыг эвес. Кожуглуг 7 комбайнарның чүгле чаңгызын ацылап ажаап алышкынга эде дерээш ажылдадып турарын маңаа чугаалаарга-ла четчир. Ол комбайнны дерип алганы шынарлыг эвес болганындан кескен тараа оон мурнуку дугуюнуң изинге дүжүп, ылаңгыя чаъс соонда черге дүже бээр. Ынчалза-даа эш Киселев-даа, колхозтуң агроному эш Сарапуловдаа ацылап ажаап алышкынны шынарлыг чорудар

ПАРТИЙЖИ АМЫДЫРАЛ

ХЕРЭЭЖЕННЕРНИҢ РАЙОН ХУРАЛЫ

«Ажыл-агый, культура тургузуушкунунга херээженнерниң киржилгезиниң дугайында» айтырыгны Барыын-Хемчик районнуң херээженнер хуралы чугаалашкан. Ол талазы-биле иштекелди СЭКП райкомуның секретары эш Талганчик кылган.

Районнуң бүдүрүлге черлеринде 204, колхозтарында 1115, улус өөредилгезиниң шугумунда 176 херээженнер ажылдап турар. Ажыл-агыйның херээженнер киришпейн турар ындыг участогу районда чок.

Колхозтарның сүт-бараан фермаларының ажылдавчылары коллуунда-ла херээженнер. Олар инектерден хөй сүт саалдазы дээш идепкейлиг демиселчилер болуп келгеннер. Оон ачызында районга сүт саалдазының хемчээли эрткен чылдыындан 25 хуу өзүлделиг болган. «Большевик» колхозтуң сүт-бараан фермалары болгаш «ВЛКСМ-ниң 30 чылы» колхозтуң № 2 сүт-бараан фермазы фермалар аразында социалистиг чарыштың мурнакчылары болу бергеннер. Саанчылардан Сыртык—1347, Чеченмаа—1100 («ВЛКСМ 30 чылы») литр, а Донгак, Дажыр олар 1050—1200 литр («Большевик») сүттү сагааннар. Шак ындыг мурнакчы саанчыларның саны дыка өскен. Сүт саалдазының талазы-биле мурнакчы көргүзүглери дээш СЭКП обкомунуң, облкүүскомуның болгаш ВЛКСМ обкомунуң шилчиир Кызыл тугун бо районнуң ап турары ынчангаш анаа-ла бир таварылга эвес болуп турарын иштекелчи демдеглээн.

«Ленин оруу», «Совет Тываның 5 чылы», «Кызыл тараачын» колхозтарның херээженнери тудуг ажылынга идепкейлиг киржип келгеннер. Кызыл-Мажалык МТС-тиң трактористери эш Бора-кыс эр кижилер-биле бир дөмей ажылдап, трактор ажылының чыл планын ажыр күүсеткен.

Эрги-Барлык, Ак-Барлык көдээ Советтерде херээженнер чөвүлелдери (даргалары Дагбы, Куулар) аларын эки ажылдап турарын хурал демдеглээн.

Маңаа холбаштыр херээженнер оргтузунда кижизидилгелиг ажылдың четпестерин хуралдың киржикчилери шыңгыы шүгүмүлеп турганнар. Күш-ажыл кылып шыдаар колхозчу херээженнерден 398 кижи колхоз бүдүрүлгезинге шуут киришпээн болгаш ажылдан турарларның хөй кезии күш-хүнүнүң минимумуи чедир күүсетпээн.

Чаш уруглар-лыг иелерниң ажылдаарынга таарымчалыг байдалдар тургустунмайн турар. Яслилер доктаамал эвес ажылдап келген, СЭКП райкомуның херээженнер оргтузунга ажыл чорудар килдизи (эртелекчизи турган эш Хорбии) четпес ажылдап, херээженнер оргтузунга тускайлап чорудар ажылдарны дыка кошкаткан турган.

Ол бүгү болгаш өске-даа четпестерни узутваарының практиктиг айтырыгларын, херээженнериң улус ажыл-агыйынга болгаш культура хөгжүдезинге киржилгезин улам күштелдирер хемчегларни хурал тодаргай чугаалашкан.

М. ОНДАР-ООЛ.

Планын күүсеткен

ИЙИ-ТАЛ. (Телефон-биле). Улуг-Хем районнуң Жданов аттыг көдээ ажыл-агый артели мал чеми белеткээр планын күүсеткен. Сиген планын 103 хуу азы 1033 тонна, силос салыр планын 126 хуу азы 1626 тонна кылдыр күүсеткен.

Колхозта мал чеминиң белеткели үргүлчүлеп турар.

* * *

БАЯН-КОЛ. (Телефон-биле). Улуг-Хем районнуң «Х Улуг хурал» колхозунуң сигенчилери сентябрьның баштайгы 10 хонуунда сиген планын 104 хуу күүсеткен. Колхозтуң сиген бригадаларында болгаш мал фермаларының аңгы-аңгы малчыннарында мал чемнериниң курлавырларын тургузары-биле сиген белеткели үргүлчүлеп турар.

Сиген талазы-биле байдал колхозта чүгээр эки тургустунза-даа силос салыышкыны чаа-ла 40 хуу болуп турар. Чиңге тараа саваңындан болгаш букурузадан силос салып тургаш планны күүседир дээш колхоз баштаар чери хемчегларни ап эгелээн.

Хойжунуң чедиишкини

Бай-Тайга районнуң «Малчын» колхозунуң хойжузу эш С. Айыыт киитиниң мал ажылын хөгжүдери дээш кызымак ажылдап турар. Ол бодунуң күжү-биле эрткен чылын 200 хой кирер кажааны туткан. Хойжу 1958 чылда төрээн 386 хойнан 389 хураганны алган болгаш хой бүргүзүнден 2 кг дүктү кыргаан.

Ол 8 тонна сигенни белеткээр тургаш 10 тоннаны белеткээн, кыштаанга чаш малдың кажаазын тудуп алыр деп хүлээнген. Оон ажаалгазында хойлар чайгы, күскү одарладыышкында эки семирээн.

С. ТОЙЛУ.

КЛУБ АЖЫЛДАВАСТААН

Чөөн-Хемчик районнуң Чыраа-Бажы суурда көдээ клубту септээр дээнден бээр 4 ай ашкан. Ынчалзажок бо үениң иштинде чүү-даа кылбаан болгаш хаалгыг турган. Ында кандыг-даа культура-массалыг ажылдар чорувайн турар. Клубтуң дериг херекселдери үрелии сандараан.

А. МОНГУШ.

Тожу районнуң «Май 1-зи» колхозунуң Чалынчарда сүт-бараан фермазының саанчызы Кол Чашпаак ферма дээре саанчыларның бирээзинге санадып турар. 1958 чылдың бирги чартыында бодунга быжыглаан 11 инектериниң инек бүрүзүнден ол 900 литр сүттү саап алган.

Чурукта: Кол Чашпаак.
Фото В. Антоновтуу.

Чурукта: Тожу районнуң «Совет Тыва» колхозунуң Алыр-кежигде колхоз төвүнүң киити хевири
Фото В. Антоновтуу.

Мал ажылының чамдык көргүзүглери

Тес-Хем районнуң көдээ ажыл-агый артельдери болгаш МТС ниитиниң мал ажылын хөгжүдери дээш алаан хемчегларни ап келген. Хойнуң баш санын өстүрериниң планы 102,5 хуу, өшкүнүң—103,2 хуу, тевениң—117,7 хуу күүсеттинген. Колхозтар күрүнеге сүт дужаарының планын 104,7 хуу, дүктүүн—101,4 хуу, эттиин—91,8 хуу күүсеткеннер. Мал продуктуларын күрүнеге белеткеп киирери үргүлчүлеп турар.

«Ак-Эрик» колхоз (даргазы эш Чаламба) сүт белеткеп киирериниң планын 114,3 хуу, дүктүүн—102 хуу, эттиин—98,8 хуу күүседип, районнуң колхозтарында дээре черни ээлеп турар. Хой агарлаашкының талазы-биле бо артель өске колхозтарны мурнаан. Ындыг-даа болза, мал ажылында четпестерни демдеглевейн барып болбас. Колхозтар мал чемнерин белеткээриниң планын ам-даа күүсетпээннер. Моон чылдагааны ону чогуур үезинде күүседип болурунуң бүгү болдунар аргаларын ажыглап шылавааныда. МТС техниканың септелгезинче шыңгыы кичээнгей салбайн турарындан септелгениң шынары кулу болуп турар. Ынчангаш сиген, силос белеткеп турар ажылдың үезинде техниканың үрелир чоруу эвээш эвес таварышкан.

Бистиң районда чер ажылы сайзыраваан. Ынчангаш ооң оруглазы кончуг эвээш киирип турар. Колхозтар үрезиннерни безин чыл бүрүде өске районнардан сөөртүп ап турар, аңаа хөй чарыгдал үнген. Бистиң байдалывыска малдың чем суурун тургузарының база бир чугула чүүлү—хөй чылда болгаш чаңгыс чылда үнер сигеннериң тарылгазын калбартыры, ооң үнүш-дүжүүн бедидери болур. Малга быжыг чем-суурну тургузарын чедип алыр болза, ниитиниң малының баш саны көвүдээр болгаш продуктулуу бедидир. Оортан колхозтарның оруглазы көвүдээр болгаш колхозчуларның күш-хүннеринге алыр ажыы хөй болур.

Колхозтарның чыл отчёттарындан ап көөрге, оруглаңың 70—80 хуузу мал ажылындан киирип турар. Ынчангаш ниитиниң мал ажылын ылаңгыя хой ажылын хөгжүдери бистиң районга чугула айтырыг болур. Колхозтарның мал одарлары четчир. Ындыг-даа болза, кышкы үеде малга, ылаңгыя инекке одар талазы-биле тур үениң бергедээшкиннери таваржып турар. Оон чайлаары дээш бүгү-лээ хемчегларни алыр апаар. Колхозтарның баштаар черлериниң болгаш малчыннарның, мал ажылының тускай эртемниглериниң ам сорулгазы болза, кышка бүгү-де белеткелдерни дүрген доозары болур.

О. ПАПЫН.

Чер болгандан

«Элегес» совхозтуң коллективи мал чеми белеткээр ажылды уламна калбартып турар. Эки шыгжаттыгнан силостуң ылаңгыя кышкы үеде малга хоолузу дыка бедик. Совхоз сөөлгү хүнкерге чедир 7 мүң ажыг (оон иштинде кукурузадан 1730) тонна силос белеткээн.

Ажылчын күжүн болгаш техниканы, ылаңгыя силос комбайннарын, сөөртүлгеге автомашиналарны чөп ажыглап турар. Ол ышкаш амгы кичээнгейни кыштаглар септээринче, ферма тудугларын улам калбартырынче база угландырган.

* * *

Тес-Хем районнуң Самагалдай суурда албан организация черлериниң коллективтери колхозтарга шеф ажылын үргүлчү чорудуп турар. Ылаңгыя августуң сөөлгү ийи хүнеринде ажылдар организастыг болгаш эки көргүзүглерлиг болган.

«Ак-Эрик» колхозтуң Күзег фермазынга 55 кижи 25 гектар кукурузаны хол кадырылыг кеспишаан, ону кыштагда белеткээн 87 тонналың онгарынга аппарып силостап берген. Ленин аттыг колхозка ажылдаан 15 кижи. безин каан зеленканы үш улуг сараат кылдыр белген.

* * *

Көдээниң ажыл-ишчилерин, ылаңгыя колхозчу тараажыларны болгаш механизаторларны хереглелдиң чугула чүүлдери-биле хандырары кооператорларның хүлээлгези. Таңды райпозу (даргазы Панфилов) бо талазы-биле элээн хемчегларни эп чоруткан.

«Межегей» совхозтуң, «Найырал» болгаш Сталин аттыг колхозтарның хову турлагларында ниитиниң чемненилге черлерин организастаан. Тараа хүлээп алыр пунктуда изиг чемнер садар буфет ажылдап турар. Ыраккы бригадаларга үлетпур бараннары эргин садыглаар автолавкаларны база организастаан.

* * *

Чөөн-Хемчик районда «Коммунизмче орук» колхозта 160 уруглар өөренир школаның тудуу бо чылдың майда эгелээн турган.

Чаа школаның тудуун Октябрьның байырлалынга уткуштур ноябрьның эгезинде доозарын бызаңчылар хүлээнген. Оларның сөзү боттуг ажыл-херектен карышпаан, харын хуусаа бетинде, ийи айлар бурунгаар дооскан.

* * *

Область культура албан черлериниң четкизи улам-на калбарып турар. Чүгле Бии-Хем районда безин Культура бажыңындан аңгыда район төвүнде 1, көдээде 9 клубтар бар, 5 кызыл булуңнар, 8 библиотекалар, 12 кезек черде кинолар ажылдап турар.

Бора тоолайлар

Барыын-Хемчик районнуң «Кызыл-тараачын» колхоз 1956 чылда 5 бора тоолайларны азырап эгелээннер. Ынчазырга олар ам 116 баш чедир өскен. Бора тоолайларны колхозчу Монгуш Суя ийи чыл ажаан өстүргеи.

Т. МОНГУШ.

Бора-Тайганыңэминелге салбырында

Сүт-Хөл районнуң Бора-Тайгада эш О. Хирлиг-оол эргелекчилээн эминелге салбыры ажылчы чоннарның кадыын камгалаар талазы-биле багай эвес ажылдап турар. Эш Хирлиг-оол эминелге салбырынга келген ажыг кижилерни ээлдек, чымчазабиле хүлээп ап, оларны шинчип эминээринге бедик мергежилдиин көргүзүп турар. Ол ышкаш бөжүүр херээженнерге улуг дузаны көргүзүп, чыл эгезинден бээр 35 иелерни бөжүткен.

Чоннуң оргтузунга эминелге талазы-биле темаларга эш Хирлиг-оол 9 удаа лекцияларны кылган. Аңаа 600 ажыг кижи олурушкан. Оонбиле кады халдавырлыг зарыгларга үдүр тарыыр ажылды база чорудуп турар. Эш Хирлиг-оол ыраккы фермаларда малчыннарга кандыг-бир ажыг болганда ыяавыла чеде бээр. Ынчангаш ол көдээ чоннуң оргтузунга хүндүткелди чаалап алган.

М. ЧЫРТАК-ХУНА.

Коммунистерниң харыысалгазын бедидер

Машина-орук станциязында партия организациязы (секретары эш Кудрин) орук тудуунуң талазы-биле планныг онаалгаларны күүседир дээш эртеп чылдың дургузунда чамдык ажылдарны чоруткан деп чүвени отчеттуг хурал көргүскен.

Алды айларның дургузунда тудуг планын МОС күүсеткен. Ажылчыннарның болгаш албан-хаакчыларның чуртталга тудуунуң айтырыын эки шиитпирлээн. Үш квартиралыг бажың тудар тургаш, ам дооскаш ажылалга киирген. Бо чылдың октябрь 25-те база ындыг бажыңны ажыглалга киирер деп турар. Септелге мастерскаязының тудуунга үндүрүп берген акша-хөреңгини долузу-биле чөп ажыглаан. Планныг онаалгаларны үргүлчү ажыр күүседип турар Иван Резанов, Петр Кобак болгаш өске-даа ол ышкаш мурнакчы кижилерниң саны көвүдеп турар.

Коммунистер бүдүрүлгеге мурнакчы ролюн көргүзүп турар. Машина-орук станциязының бүгү ажылчыннарының 10 хуузу партия кежигүннери болуп турар.

— Чаа кылган пилорамага ажыл шулуудавайн туруп берген. Аңаа коммунист эш Москвитинни тургускан бис. Бир недель эрткен соонда ажыл эжиээн.

Бистиң партийжи-организавчы ажылдыыста четпестер хөй. Бистер, коммунистер, кижилерни өөретпейн турар бис. Бистериң аравыстан кижи бүргүү бодунуң харыысалгазын бедитпейн турар. Партия хуралдарын белеткел чокка эрттирип турар бис, чамдык хуралдарның протоколдары чок. Бистиң отчет-сонгуудалыг хуралывыс безин дыка орайтап эгелээнин ап көөрге бистиң организас чок чоруувусту көргүзүп турар. Коммунистер Савельев, Редькин бо хуралга 30—40 минута хожудан келдилер.

Эштер Ензак биле Желтухин хуралдың болуруи билир тургаш-ла командировказын келбээннер. Коммунист эш Романов хуралга азырик келген. Партия организациязы херекти багай эмгелеп сескелеп турар болгаш администрация черинииң ажылын контрольдаар эргезин боттандырбайн турар—деп, эш Степанов шүгүмүлээн.

— Профсоюзлер организациязының ажылынга дузалажырының улуу чамдык коммунистер ооң ажылын херекке ап тоовас. Коммунист, кол инженер эш Чернышев, партия организациязының секретарының оралакчызы эш Савельев профсоюзлениниң кежигүн дадывырын 5 айларда төлевээн—деп, местком даргазы эш Килин чугаалаан.

— Коммунист эш Гилев өскелерге бодунуң үлегер чижээн көргүспейн турар. Ооң удуртуп турар бригадазында кижилер арагалап турда, ол ону чажырып турар. Эш Гилев «Орукчу» деп хана солуннуң редактору болуп 2 чыл ажылдап турар. Ындыг болза-даа ол ажылын харыысалга чок көрүп турар. Ол солун бо чылын чүгле 2 катап үнген—деп, эш Кудрин бодунуң иштекелинге чугаалаан.

— Ажыл-агый айтырыгларын шиитпирлээринге коллективте комсомолчу-аныяктарның ролюн эш Кудрин бодунуң иштекелинге чугаалаваан. Комсомол организациязы багай ажылдаан. Чыл иштинде чүгле 4 катап хурал эрттирген. Комсомолчулар кежигүн дадывырын безин төлевейн турарлар. Комсомол организациязының секретары эш Колесникова инициативчи комсомолчу турган, көдээ ажыл-агый техникумунга комсомол комитединиң секретары тургаш, аңаа эки ажылдап турган, а маңаа келгеш багай ажылдап турар апарган. Ооң чылдагааны болза, партия өге организациязы болгаш ВЛКСМ хооркому (секретары эш Виноградова) бо комсомол организациязын утказ болгаш ооң ажылын сонуургавастаан—деп, эш Редькин чугаалаан.

Бодун бердинген, инициативчи, эрес-капшагай кижилер комсомол организациязында хөй. Боттарының бажыңнарының чанын чаагайжыдар ажылче оларның идепкейин угландырар, клуб ажылын организастаар, олар ажылчыннарның оргтузунга политиктиг ажылды чорудуп болурлар, оларның иштинде дыка хөй комсомолчулар эки агитаторлар болуп шыдаарлар болгаш пропагандистерни-даа оларның аразындан тып ап болур.

Бо-ла бүгү четпестер ында коммунистерниң идепкейлиг эвес, партийжи даалгаларны оларның харыысалга чок көөр чоруунуң түннелии болур. Бир эвес бүгү-ле ажылды партия организациязының чүгле чаңгыс секретары күүседир болза, ажыл херек моон соңгаар-даа эки-живес деп чүве тодаргай.

Партия организациязының ажылының дугайында отчетту чугаалажып көргенииң түннелинде дөлгереңгей шиитпирни хүлээп алган, партия организациязының ажылы дээш коммунист бүргүзүнүң ролюн болгаш харыысалгазын бедидерин шиитпирде тодаргай айыткан.

А. ПОЛЯКОВ.

Бараан хандырылгазын экижидер

Бай-Тайга районда Чиңге-Каяртада алдын тывыжының чери бар. Ында ажылдап турар ажылчыннарны, көдээ интеллигентилерни аштчем болгаш үлетпүр барааннары-биле бүрүн хандырарын райпо баштаар черинге райкүүскем хүлээткен. Ынчалза-даа райпо баштаар чери аңаа аштчем садар ларекту тургускаш пес-таавы аймаан эккедбейн турар.

Чиңге-Каяртың чурттакчылары пес-таавы, идик хеп аймаа салып алыр дээнде район төвүнче чоруп турарлар.

А. ДОНГАК.

Механизастаттынган шаңда

3. Культстанда чырык болгаш арыг-силиг. Ниити чуртталга черинииң аштакчызы колхозчу Баазын Ойдупаа шалаларны үргүлчү чуп турар. Бажыңның ханаларында лозунгуларны болгаш плакаттарны аскылаан. Өрээл бүргүзүнде радио репродукторларын тургускан. Шаңда ажылдап турар ажыл-ишчилер ажылдан хостуг үезинде радио дыңнаар болгаш солуннар номчуур арганлыг. Тарлаг клубунуң эргелекчизи Валентина Перфильева культстанда чурттап, агитхуудусту доктаамал үндүрүп турар (Чурук № 7). Ол чоокта чаа ынчуг хана солунун үндүргеи, ол солунну киномеханик эш Михайлов экранга көргүскен. Эш Перфильева чүгле агитхуудустар болгаш хана солуну үндүрери-биле кызыгаарлаттынмайн, хостуг үелеринде шаңда ажыл-ишчилер-биле кады ажылдап, тараапы арыглап база машиналарга чүдүрүп турар.

Ажыл-ишчилер хүннүн-не чаа киночуруктар көөр аргалыг. Ол дугайында киномеханик эш Яков Михайлов сагыш салып турар (Чурук № 8). Ол ажыл чок аңаа олурбайн турар. Я. Михайлов көжээ кино көргүзүп, а хүндүс шаңда мотористеп ажылдап турар.

Фотолар болгаш созу.
В. Лутковтуу.

КОНСУЛЬТАЦИЯ

Назылап кырааннарга пенсияларны канчаар тыпсырыл

Бүрүне пенсияларының дугайында 1956 чылдың июль 14-те бадылаттынган Хоойлуну ёзугаар пенсия алыр эргелиг кижилерниң саны дыка көвүдээн.

Пенсияларны алырын күзээн назылап кыраан хамаатылар социалхандырылга органнарынга хөйү-биле кээп турарын барымдаалаан, Хоойлунуң негелделерин болгаш чурумнарын чонунуң оргтузунга уламна ханызы-биле тайылбырлап таныштырары чугула.

Хоойлу ёзугаар алырга, назылап кыраан әр кижи 60 хар четкенде болгаш 25 чылдан эвээш эвес ажыл стажтыгда, херээжен кижи 55 хар четкенде болгаш 20 чылдан эвээш эвес ажыл стажтыгда пенсия алыр эргелиглер. 5 болгаш оон-даа хөй уругларны бөжаан болгаш оларны 8 хар чедир кижизиткен ие-херээженнер 50 хар четкенде болгаш 15 чылдан эвээш эвес ажыл стажтыгда назылап кыраан талазы-биле чингелде ёзугаар пенсия алыр эргелиг. Караа көзүлбестээн ажылчын, албан-хаакчы херээжен кижи 40 хар четкенде болгаш 19 чылдан эвээш эвес ажыл стажтыгда, әр кижи 50 хар четкенде болгаш 15 чылдан эвээш эвес ажыл стажтыгда назылап кыраанының пенсиязын алыр.

Чер аданында ажылларда, кадыкшылга хоралыг байдалдарлыг ажылдарда болгаш изиг цехтерде ажылчын болгаш албан-хаакчы әр кижилер 50 хар четкенде болгаш 20 чылдан эвээш эвес ажыл стажтыгда, херээженнер 45 хар четкенде болгаш 15 чылдан эвээш эвес ажыл стажтыгда назылап кыраанының пенсиязын алырлар. Күш-ажылдың аар байдалдыг өске ажылдарында ажылчын, албан-хаакчы әр кижилер 55 хар четкенде болгаш 25 чылдан эвээш эвес ажыл стажтыгда, херээженнер 50 хар четкенде болгаш 20 чылдан эвээш эвес ажыл стажтыгда пенсияларны алырлар.

Оон аңгыда чаңгыс бүдүрүлгеазы албан черинге үр чылдарда, тодаргайларга, 15 чыл ажыг үезктел чок ажылдаан, ниити ажыл стажы 35 чылдан эвээш эвес әр болгаш 30 чылдан эвээш эвес херээжен пенсионерлерге назылап кыраан талазы-биле пенсияның 10 хуузун немелде кылдыр төлеп бээр.

Назылап кыраан талазы-биле пенсияны ап турар болгаш боду ажылдавайн турар, өг-бүлезинде ажылдап шыдаар аргазы чок бир кежигүннүг пенсионерге назылап кыраан талазы-биле пенсияның 10 хуузун, ийи кежигүннүг пенсионерге 15 хуузун немей берип турар.

Назылап кыраан талазы-биле пенсияны долу эвес ажыл стажтыг болгаш ажылдап турган үезинде пенсия алыр эргелиг назы-харыы четкен, 5 чылдан эвээш эвес үеде, оон иштинде пенсия алыры-биле дилег киирер мурнунда 3 чылда улаштыр ажылдаан ажылчыннарга болгаш албан-хаакчыларга база доктаадыр болур. Долу эвес ажыл стажтыгларга пенсияның хемчээлин ажыл стажынга хамаарыштыр, ынчалза-даа бүрүн пенсияның дөрттүн бир кезиинден эвээш эвес кылдыр доктаадыр.

Пенсия алыр эргелиг ажылчыннар болгаш албан-хаакчылар пенсия алыр дугайында дилээн ажылдап турган үезинде болгаш ажылдавайн барганының сөөлүнде кандыг-даа хүүсаа барымдаалавайн киирип болур.

Күрүне пенсиязын алыр ажыл стажынга колхозтарга ажылдаан үени киириштир санавас, чүге дээе, колхозтарда ажылга социал-хандырылгазын нептередип чоруткайн турар. Амгы үеде колхоз пенсияларын тыпсырын колхозтарның баштаар черлери шиитпирлээр, оларның хемчээлин баштаар черлер доктаадырга, ону колхозчуларның ниити хуралынга бадылаар.

Назылап кыраан талазы-биле пенсия ап турар болгаш ажылдавайн турар пенсионерлерге пенсияны бүрүнү-биле, тодаргайларга 100 хуу тыпсып бээр.

Назылап кыраан талазы-биле пенсияны ап турар болгаш ажылдавайн турар ажылчын, албан-хаакчыларның, кооператив ус-тывыш артельдериниң болгаш инвалидтериниң кооператив артельдериниң кежигүннериниң пенсионерлер болганының сөөлүнде айда ап турар ажыы 1000 рубльден ашпас болза, ай санында 150 рубльди тыпсып турар.

Назылап кыраан талазы-биле пенсияларны ажыл кылып шыдаар, шыдавас байдалындан хамаарылга чокка бүгү назынында тыпсыр.

Я. КОЛАДЕЙ,
Кызыл хоорайның социал-хандырылга киидизининиң эргелекчизи.

КЫДАТ УЛУС РЕСПУБЛИКА Ланьчжоу — Синьцзяның демир оруунун тудуунда оруқту салып турары (оң талазында). Кыдат эртемденнериң, инженерлериң болгаш техниктериң чогаадып тургусканы бедик базылышкынның электростатиктиг дүргедедикчи (солагай талазында).

Синьхуа агентилелиниң фотолары.

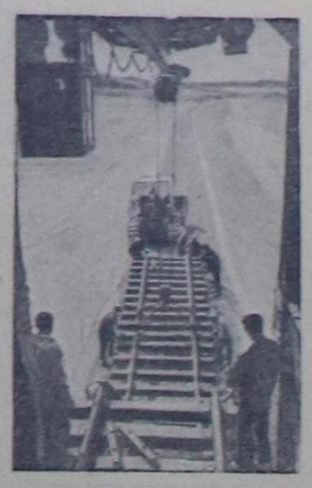

Кыдат улус америк империалистерниң нүгүл-чөңгээзин үзе шавар

ПЕКИН. (СЭТА). Тайвань өөжүнүң девискээринде болуп турар америк шериг чөңгээлериниге республиканың ажылчы чоннарының удурланган митингилери болгаш чыскаалдары болган дугайында медээлер Кыдаттың бүгү бүлүңнарындан келбишаан турар. Улустуң киленги Пекинден Шанхайга чедир, улуг-улуг үлетпүр төптеринден Цинхайда болгаш Иштин Моолда ыраккы суурларга чедир чалгып үнген.

Америк империалистер чаалажыр бис деп биске кыжанып турар деп Шанхайда көтедлар кылыр заводтуң ажылчыннары митинг кылып тура медеглээн. Кыдат улус тайбыңга изиг ынакшылдыг, кыжанышкыннардан база кортпас деп чүвени америк империалистер ыяк билип алыр ужурлуг. Дайынзырак халдакчыларга чүүрә шавышкынның соңгуушкуун берип шыдаар күчүлүг улустуң хостакчы армиязы ооң чазып алышкыннарын камгалап турар. Бистиң ажылчыннарывыс төрээн чуртунуң кыйгырыын ёзугаар чепсээн холга туткаш, кыдат революциянып чаалап алышкынналрын камгалаарынга кажан-даа туржурунга белен деп олар медеглээн.

Кыдат эртемденнер боттарының чазааның медеглелин бүрүнү-биле чүүлүг деп турар. Коммунистиг партияны долгандыр сырый каттышкан кыдат улус америк империалистерниң хамык шериг чөңгээлерин үзе шавырынга четчир күштүг деп КЧР-нуң Эртемнер академиязының эртем-шинчилел кылыр Геофизика институдунуң директору Чжау Цзю-чжан «Гуамин жибао» солуннуң арынналрынга бижээн.

Хөй чагаалар болгаш телеграммалар бо хүннерде «Пзефанцзюнь бао» солуннуң адынга кээп турар.

Н-ги кезектиг танкистери мынчалдыр бижээн: бистиң чазаавыстың медеглелинде Кыдаттың 600 миллион кижилиг улузунуң чүткүлү чайынналчак илереттингея. Цзиньмыньдао, Мацзудао болгаш Тайвань ортулуктарны хостаары—кыдат улустуң ыдыктыг хүлээлгези болгаш бистиң иштики херектеривисти кандыг-даа күрүнениң холгаарлаар эргези чок. Эрик кыдының ортулуктарын хостаарын АКШ-тың айыыл чок чоруунга кыжаныышкын болур деп Даллестиң медеглелин дыңнаап бис килеңнээн бис. Американнар Тайваньдан үнүп чоргунар. Төрээн чурттуң дужаалын күүседиринге болгаш лайынзырак халдакчыларга чүүрә шавышкынның соңгуушкун таварыштырарынга белеп бис.

АКШ-тың чазааңга кыдат чазактың дөрткү сагындырыы

ПЕКИН. (СЭТА). Синьхуа агентилелиниң дамчыдыш турары болза: сентябрь 11-де 11 шак 19 минуттан эгелээш, чанкайшичи болуктуң Цзиньмыньдао ортулукче бар човаан транспорт судноларын чажырган дөрт америк шериг корабльдери Цзиньмыньдаонуң болгаш Сямыньның районунга бистиң чуртувустуң девискээр сугларынче шуургуп кирип келген. Ооң-биле холбаштыр КЧР-нуң даштыкы херектер министерствозунуң төлээлекчизи дараазындагы медеглелди кылырыбиле төлээлеттиргеп:

Кыдат чазактың каш удаагы сагындырыларын болгаш элчиннер деннелинге кыдат-америк чугаалажыышкынналрының Варшавага дагын эгелээр деп турарын херекке албайн, АКШ-тың чазаа сөөлгү беш хүннернин дургузунда бистиң чуртувустуң девискээр сугларынче америк шериг корабльдерин болгаш самолеттарын болгаш агаар делгеминче шериг корабльдерин болгаш самолеттарын ажыы-биле соксаал чок чорудуп турар. Бо бүгү болза, Кыдатка хамзырыштыр бодунуң авантюристиг өнчүк-чөңгээлериниден АКШ-тың чазаа амдыгаа чедир ойталаазаның бүгү делегейде тодаргай көргүзүп турар-дыр. Моон-биле холбаштыр кыдат чазак бодунуң дөртку сагындырыын кылып тур.

Цзиньмыньдаонуң районунда байдал

ПЕКИН. (СЭТА). Синьхуа агентилелиниң корреспондентизиниң Фуцзянь фронтузунган дамчыдыкаы болза:

Кыдаттың Улустуң хосталга аримязының Фуцзянь фронтузунда кезектериниң төлээлекчизиниң медеглээни болза, КЧР-нын талазындан каш удаагы сагындырыглар болгаш ийи удаагы сагындырыкчы согуушкуннар турбуже, Цзиньмыньдао ортулукта болгаш ооң чоогунда турар ортулуктарда оңгуланы берген чанкайшичи шериглер үстүнде чүүлдерден чогуур түннелди үндурбээн болгаш Сямынь университединг араатанзыг ёзу-биле боолап турган. Хөй солдаттарлыг болгаш шериг материалдарлыг чанкайшичи дөрт транспорт суднолары сентябрь 11-де америк шериг корабльдеринге камгаладып алгаш, Цзиньмыньдаоже немелде күштерни октазарын калчаалыг орналдашкан. Тайваньда чанкайшичи бөлүктүг база бир удаа сагындырар дээш Фуцзянь фронтузунга бистиң артиллержилеривис Цзиньмыньдаола оңгуланы берген чанкайшичилерге болгаш Цзиньмыньдаоже немелде күштерни чедирерин ораладшкан чанкайшичи транспорт судноларга дүшү соонда үшкү согуушкунну таварыштырган.

Кыдат улус бодунуң иштики херектеринче АКШ-тың холгаарлаашкынын болдурбас

ПЕКИН, сентябрь 10. (СЭТА). Синьхуа агентилелиниң дыңнатканы-биле алырга, «Даллестиң өнчүк чөңгээлиг медеглелиниң дугайында» мурнуку чүүлүнге «Дагуибао» солуннуң бөгүн демдеглээни болза, АКШ-тың күрүне секретары Даллестиң медеглели кыдат улустуң коргударынче угланган. ол медеглелде кандыг-даа факт логика азы дүрүм ёзугаар үнделин чок.

Кыдат улус бодунуң девискээри Тайваньны хостап алырда кым-даа маргыжып шыдавас эргелиг болгаш кандыг-даа интервенцияга әптешпес деп солун бижип турар. Бир эвес америк империалистер кара-туралга ажылаарын үргүлчүлээр болза, олар боттары сотка олурарлар.

«Тайвань-даа, Цзиньмыньдао болгаш Мацзудао ортулуктар-даа Кыдаттың эрге-чагыргазының адаанга черле турбаан» деп Даллестиң мугулай бадыткалын буруу шаппышаан, солуннуң айытканы болза: эрик чоогунуң ортулуктары, ооң иштинде Цзиньмыньдао болгаш Мацзудао дээрге Кыдаттың чарылбас кезээ болур деп чүвени бүгү делегей билир.

Даллестиң медеглелинде чугаалап турары дег «кандыг-даа чурт чаа девискээрни эжелеп алыр дээш чепсектиг күш хереглевсе ужурлуг» деп принципти АКШ боду сагыыр ужурлуг. Өске кым-даа эвес, харын чогум-на АКШ Кыдаттың девискээр сугларынче хөме таварып келген болгаш Тайваньны, Пэнхуледао ортулуктарны АКШ-тың чаа девискээри боллурарын ораладшпышаан. оларны чепсектиг күш-биле эжелеп алган-на болгай. Өске кым-даа эвес, а харын-на АКШ Кыдаттың иштики херээ-дир, өске чурттарның иштики херектеринче холгаарлаар эрге АКШ-та көңгүс чок.

Түңневишаан, солуннуң онзалап демдеглээни болза, Кыдат улустар араазының бүгү маргыдаазыларын тайбың чугаалажыышкынналр оруубиле шиитпирлеп таварыштырары дээш кезээде туржуп келген болгаш туржуп турар. Ынчалза-даа кыдат улус бодунуң девискээри Тайваньны хостап алырда кым-даа халдавас эргелиг болгаш ол херекче америк холгаарлаашкынга канчап-даа әптешпес.

ГСЧП Төп Комитединге СЭКП Төп Комитединиң белээ

БЕРЛИН, сентябрь 10. (СЭТА). Бөгүн Совет Эвилелиниң Коммунистиг партиязының Төп Комитединиң даалгазын ёзугаар ССРЭ-ниң ГДР-де херектеринге түр бүзүреттирген С. Т. Астанин ГСЧП ТК-га СЭКП ТК-ның белээ болур «Улуг амыдыралдың арыннары» деп документалдыг совет фильмни ГСЧП ТК-ның бирги секретары Вальтер Ульбрихтиге тывыскан, ол фильм болза әртеминг коммунизминиң үндезин салыкчызы немец улустуң шылгарангай улуг оглу Карл Маркстың амыдыралының болгаш ажыл-чорудулгазының дугайын чугаалап турар.

ГСЧП Төп Комитединиң өөмүнээзинден В. Ульбрихт СЭКП ТК-га өөрүп четиргенин илергейлээн болгаш Маркстың чарлап үндүргеп улуг идеяларны ГДР-де боттандырып турар немец ажылчы чоннарга онза үнелиг деп медеглээн. Ооң чугаалааны болза, бүгү ажыл-чорудулгазы пролетариаттың болгаш бүгү мөлчүткен массаларның хосталарының херээнге бердинген Карл Маркстың амыдыралчы оруу-биле болгаш политиктиг демиселди-биле немец улусту улам калбаа-биле таныштырарынга ол фильм дузалаар.

СЭКП ТК-ның белээ акы-дүмилышкы ийи партияларның аразында сырый харылзаанның дугайын база катап херечилеп турар-дыр деп В. Ульбрихт чугаалаан.

СЭКП ТК-ның белээн тыпсып турда ГСЧП ТК-ның Политбюро кежигүнүге кандидат А. Курелла, ГСЧП ТК кежигүнү П. Флорин, ГСЧП ТК-ның чанында партиянчы дээди школазының директору, ГСЧП ТК-кежигүнү Х. Вольф болгаш өскелер-даа олурушкан.

Америк империалистерниң агрессчи үүлгедиглерин корей улус буруу шаап турар

ПХЕНЬЯН. (СЭТА). Тайвань өөште байдал дугайында КЧР-нуң Күрүне чөвүлелиниң премьери Чжоу Энь-лайның медеглээ-биле холбаштыр КЧДР-ниң Министрлер Кабинединиң даргазының оралакчызы Ким Ирниң медеглелин парлалгада чарлаан.

Тайваньны болгаш эрик кавызыңың өске-даа ортулуктарын кыдат улус хостаар эргелиг болгаш оларны хостаар дугайында айтырыг Кыдаттың иштики херээ болуп турар, ынчангаш АКШ-тың аңаа холгаарлаашкын кылырының кандыг-даа үндезиннери чок деп Ким Ир демдеглээн.

Корей улус бүгү делегейниң тайбыңга ынакшылдыг улустары-биле кады улуг кыдат улустуң чөптүг туружун бүрүн деткип турарын илергейлеп турар болгаш КЧР-га улур америк империалистерниң агрессчи үүлгедиглерин шиитпирлиг буруу шаап турар деп Ким Ир онзалап демдеглээн.

КЧР-га удур өнчүк чөңгээзин АКШ үргүлчүлевишаан

НЬЮ-ЙОРК, сентябрь 11. (СЭТА). Каттышкан Штаттар Кыдат Улус Республикага удур дайынзырак өнчүк-чөңгээлерниң политиказын үргүлчүлеп турар дээр дугайын америк парлалганың медээлери херечилеп турар.

Юнайтед Пресс Интернейшнл агентилелиниң корреспондентизи Тайваньга база бир америк шериг корабли. «Лос-Анжелос» деп аар крейсерниң база «Супейбр Г-100» деп белүк реактивтиг хыдыычы самолеттарның келир деп турарының дугайын Тайбэйден медээлээн.

Ол-ла үеде америк шериг корабльдери болгаш самолеттар Куэмой ортулукта чанкайшичилерге хереглиг шериг херекселдерин сөөртүзи транспорттарны үдеп четкен. Ол шериг аргыжышкынналр Тайвань районунче бедик дужаалдыг америк офицерлериң өнчүк-чөңгээлиг, дайынзырак медеглелдери-биле кабсырлашкан.

Ассошиэйтед Пресс агентилелиниң Тайвань эриинде «Мидуэй» деп америк авианосецте турар корреспондентизи Робарт Тахмен болза, АКШ-тың 7-ги флодунуң шалыкын авианосецчи белүүнүң командылакчызы контр-адмирал Гальф Кларктың Кыдат Улус Республикаңың агаар делгеминче америк самолеттарны чорудар деп кыжанган чугааларын дамчыткан.

Ассошиэйтед Пресс агентилелиниң Тайбэйден медээзи-биле алырга ол-ла үеде Каттышкан Штаттарның Тайваньда шериг командылалы болза, америк самолеттар Тайваньның «камгалалынга» идепкейлиг киришкен деп чарлаан. Америк шериг-агаар күштеринин кезектери Тайвань базаларында боттарының турар черлерин ам эзлеп алган болгаш «чаа үеде Тайваньны камгалаарының бүгү харыысалгазын бодунга алган» деп командылалдың төлээлекчизи демдеглээн. Операцияларда чеже америк самолеттар киржип турарын командылалдың төлээлекчизи чугаалаваан. Ынчалза-даа Ассошиэйтед Пресс агентилелиниң дыңналыын ёзугаар алырга, Тайваньда америк шериг-агаар күштеринин болгаш чалаг шериг корпузунуң 250—300 хире реактивтиг самолеттары дайынчы белен байдалда турар.

Англи колонизаторларның Угандада болгаш Сомалиде дерзиилели

КАИР. (СЭТА). Угандада колониалдыг англи эрге-чагырга черлери Каттышкан Нациялар Организациязының Уставының болгаш Кижи эргелериниң декларациязының принциптерин чөрчүп үревишаан турар деп КНО-нуң чиңгине секретары Даг Хаммаршельдиге Уганданың национал конгресс партиязының төлээлекчизиниң чорутқан телеграммазында айыткан.

Колониалдыг эрге-чагырга черлерин чоннуң ортузунга массалыг тулуп бажыңнаар чоруктар кылып турар. Чурттуң хамаарышпас чоруу дээш колониалдыг тергиидээшкинге удур демисежин турарларны коттактап, аглап турар деп ол телеграммада чугаалаан.

Угандада байдалды КНО-нуң Кол Ассамблеязының болур деп турар сессиязынга чугаалажып көөрде, ол айтырыгже кичээнгей салырынче Уганданың национал конгрези КНО-нуң чиңгине секретарын кыйгырган.

КАИР. (СЭТА). Сомалиниң англи кезээнде национал-хосталгалыг шимчээшкинниң удуртукчуларының бирээзи, чурттан англи колонизаторларга үндүр аглатгырган Ахмед Муса Сомалиниң англи кезээнде патриотчу сеткилдиглерге удур англи эрге-чагыргалар террор кылырының калбак кампаниязын чорудуп турар деп МЕН агентилелдиң корреспондентизинге медеглээн. Хөй-хөй патриоттар кара бажыңнаткан. Сомалиниң улузу колонизаторларның өжегээр адырыкталырып каапы ол чуртту доп-дораан каттыштырарын негеп турар деп Муса демдеглеп чугаалаан.

Сомалиниң Француз кезээнде Францияның конституциязының чаа төлевилелинге улустуң удурланган күчүлүг демонстрациялары болуп турар, ол төлевилелдё улусса француз колонизаторлар күш-биле дөгээр деп турар болгай деп Муса демдеглеп чугаалаан. Колониаллыг ёзу-чурумга удурланып, колонизаторларның араатанзыг үүлгедиглер кылып турарын соксадырын негеп турар сомали улустуң патриотчу хостакчы шимчээшкинин англи болгаш француз эрге-чагыргалар адырыкталдырар деп ораладжып турар деп ол чугаалаан. Англи Сомалиниң чон чурттаан хөй черлеринде онза судтар бар. Ол черниң чонунга удур шыңгыы хыналда тургустунган деп Муса айыткан.

Англи протекторатка Кувейттиң улузу удур

КАИР. (СЭТА). МЕН агентилелиниң дыңнатканын ёзугаар алырга, Кувейттиң «Аль-Фагр» солуну Бувейтке хамаарыштыр Англияның протекторадының дугайында дургужулганы эде көөрүн негээн.

Даштыкы күрүнениң талазындан камгалады хереглевейн турар бис деп ол солун медеглээн. Англия-биле садыг харылзааларын тударынга болгаш нефть тывыжының дугайында оон-биле чардынган дугуржулгаларны хүндүлээринге Кувейт белен, ынчалзажок протекторат дугайында оон дора көрүкчү дугуржулгазынга моон ыңай шыдажырын чон күзевейн турар.

Хаммаршельдиниң Бейрутта чоруп турары

БЕЙРУТ, сентябрь 10. (СЭТА). Чоокку болгаш Ортааны Чөөн чуктүн чурттарын эргип чоруур КНО-нуң чиңгине секретары Даг Хаммаршельд дүүн кежээ Амандан Бейрутка чедип келген.

Бейрут радиозунуң дамчыткаңың ёзугаар алырга, бөгүн Хаммаршельд Ливанның чаа президентизи Фуад Шехаб-биле, а ол ышкаш амгы чазактың кежигүннери-биле ужурашкыр. Парлалганың айтыр турарыбиле алырга, Ливанга Хаммаршельдиниң чугаалажыышкынарының кол темазы болза КНО-нуң Кол Ассамблеязының сессиязының Ливандан америк шериглерни үндүрерин дугайында резолюциязының күүселдезининг дугайында айтырыгның талазы-биле амгы ливан чазактың кежигүннери-биле албан ёзунуң чугаалажыышкынарын эгелээн.

Парлалганың медээлери-биле алырга Хаммаршельд-биле беседазында Ливанның даштыкы херектер министриниң хүлээлгезин күүседип турар Мухайбер ук айтырыгның талазы-биле ливан чазактың үзел-бодалдарын чугаалаан.

Ливан чазак чурттан америк шериглерни үндүрерин негээриниң мурнунда Ливанның хамаарышпас чоруунуң магадылалы дээр чүүлүг тыпсырын болгаш Ливанче делегейниң полицейжи күштерин чорударын күзээр апаар дээрзин Хаммаршельдиге Мухайбер медеглээн деп «Ориан» солун айыткан.

Ооң соонда Хаммаршельд Шамун-биле ужурашкан. Шамун Ливандан америк шериглерни үндүрерининг бетинде Ливанче делегейниң полицейжи күштерин чорудар болза, чогуур дээн деп «Телеграф» солун дыңнаткан.

Хаммаршельд Ливанның чаа президентизи генерал Фуад Шехабка база човаан болгаш ооң-биле алаан үр чугаалашкан.

Хаммаршельдиниң Бейрутта чугаалажыышкынары

БЕЙРУТ, сентябрь 11. (СЭТА). Дүүн КНО-нуң чиңгине секретары Даг Хаммаршельд КНО-нуң Кол Ассамблеязының тускай онза сессиязының Ливандан америк шериглерни ун дүререр дугайында резолюциязының күүселдезининг дугайында айтырыгның талазы-биле амгы ливан чазактың кежигүннери-биле албан ёзунуң чугаалажыышкынарын эгелээн.

Парлалганың медээлери-биле алырга Хаммаршельд-биле беседазында Ливанның даштыкы херектер министриниң хүлээлгезин күүседип турар Мухайбер ук айтырыгның талазы-биле ливан чазактың үзел-бодалдарын чугаалаан.

Ливан чазак чурттан америк шериглерни үндүрерин негээриниң мурнунда Ливанның хамаарышпас чоруунуң магадылалы дээр чүүлүг тыпсырын болгаш Ливанче делегейниң полицейжи күштерин чорударын күзээр апаар дээрзин Хаммаршельдиге Мухайбер медеглээн деп «Ориан» солун айыткан.

Ооң соонда Хаммаршельд Шамун-биле ужурашкан. Шамун Ливандан америк шериглерни үндүрерининг бетинде Ливанче делегейниң полицейжи күштерин чорудар болза, чогуур дээн деп «Телеграф» солун дыңнаткан.

Хаммаршельд Ливанның чаа президентизи генерал Фуад Шехабка база човаан болгаш ооң-биле алаан үр чугаалашкан.

Бөгүн Ливанның министрлер чөвүлели болуңуң тускай хуралы Хаммаршельдиниң саналын чугаалажып көөр болгаш ол айтырыгның талазы-биле чогуур шиитпирни хүлээп алыр.

Ливан удуртукчулар-биле Хаммаршельдиниң чугаалажыышкынарын тайылбырлавышаан, ливан парлалга бо чылдың сентябрь 24-ке чедир амгы ливан чазак Ливандан америк шериглерни үндүрер дугайында айтырыгны тургуспас деп турарының бодалын илереткен.

«Ливан улусту ап көөрге, ол улус Ливандан Америк шериглерни доп-дораан база чугаа чокка үндүрерин негээш, бодуңуң бодалын чугаалаан—деп «Телеграф» солун бижип турар.— Ол негелде Ливанның чаа президентизиниң национал негелделериниң үндезини болуп турар. Улус Ливанга тайбыңны катап тургузарын негеп, мандаттың азы әжелелдиң кандыг-даа хевирлерин тургузарынга шуут удурланың турар...»

Ливан парлалганың дыңнатканын ёзугаар алырга, ливан оппозициянын баштыннары Хаммаршельдиге ийи сагындырыг бижикти дамчыдып берген, ында олар Ливандан америк шериглерни үндүрериниң дарый хемчеглерин алырын негеп, а ол ышкаш КНО-нуң Кол Ассамблеязының ам болур сессиязынга дарганың албанынга Маликтиң кандидатуразын дешпидеринге удурланың турар.

Михаил Таль — зоналар аразының хөл-шыдыраа маргылдаазының тиилекчизи

ПОРТОРОЖ, сентябрь 11. (СЭТА). Сентябрь 10-да зоналар аразының хөл-шыдыраа маргылдаазының сөөлгү салыы болган. Глигорич (Югославия) биле Фишерниң (АКШ) болгаш Шервин (АКШ) биле Тальдың (ССРЭ-нин) салыгларының түннелинде маргылдаанын тиилекчизи тыптыр турган. Оларның баштайгылары хайыч болган. Шервин биле Тальдың салыы база хайым болган. Ынчангаш, ссвет гроссмейстер Михаил Таль 20 салыышкынын 13,5 санны ап, зоналар аразының маргылдаазынга бирги черни алган.

Редакторнуң ораланчызы Д. Б. БАЙЫР-ООЛ.

ЧООККУ ХҮННЕРДЕ ОБЛАСТЫҢ КИНОЭКРАННАРЫНДАН

деп кинону көрүнер.

РЕДАКЦИЯНЫҢ АДРЕЗИ: Кызыл, Щетинкин кудумчузу, бажың № 3 ТЕЛЕФОННАРЫ; редакторнуң 3—62, редакторнуң оралакчызының, иштики информация килдизининг 3—88, харылсалгалыг секретарьның, культура болгаш амыдырал килдизининг 4—98, партийжи амыдырал, пропаганда, үлетпүр болгаш транспорт, кедээ ажыл-агый килдистериниң 3— 68, чагаа килдизининг база бухгалтериянын 3—65.

ТС—01053.

Культура эргелелиниң типографиязы.