БҮГҮ ЧУРТТАРНЫҢ ПРОЛЕТАРИЙЛЕРИ, КАТТЫЖЫҢАР!

1925 чылда үндезилеттинген

ШЫН

СОВЕТ ЭВИЛЕЛИНИҢ КОММУНИСТИГ ПАРТИЯЗЫНЫҢ ТЫВА ОБЛАСТЬ БОЛГАШ КЫЗЫЛ ХООРАЙ КОМИТЕТТЕРИНИҢ, АЖЫЛЧЫ ЧОННАР ДЕПУТАТТАРЫНЫҢ ОБЛАСТЬ БОЛГАШ КЫЗЫЛ ХООРАЙ СОВЕТТЕРИНИҢ ОРГАНЫ

1958
МАЙ
29
ЧЕТВЕРГ
№ 106 (4076)

Өртээ 20 коп.

БӨГҮНГҮ СОЛУНДА

Варшава керээзининг киржикчилери күрүнелерниң Политиктиг консультативтиг комитединиң чөвүлел хуралы (1 арын).

Варшава керээзининг Политиктиг консультативтиг комитединиң чөвүлел хуралынга совет төлээлериниң баштыны ССРЭ-ниң Министрлер Чөвүлелининиң Даргазы Н. С. Хрущевтуң чугаазы (1—2 арынар).

ОБЛКҮҮСКОМДА: БКАД-ка материалдар киирер талазы-биле ажылда четпестер дугайында (1 арын).

Л. Чадамба.—Хөй-иминиң кичээнгейин салыр (1 арын).

К. Салыы.—Чедишкиннерниң хөлегезинде четпестерни чайладыр (3 арын).

С. Монгуш.—Экзаменнериң бүдүүзүнде (3 арын).

С. Товаришталй.—Бир недельдиң барган делегезеи (3 арын).

Кызыл хоорай аныяктарының ийиги фестивалы (3 арын).

В. Цыпкин.—Бот-оваалдың үлүгүүн чыырынче болган оортан үнген акша-хөрениин чөп ажытларынче кичээнгейни күштелдирер (3 арын).

Л. Никитин.—Испанияның ажылчы чоннары демиселин үргүлчүлеп турар (4 арын).

Францияның депшилгелиг организациялары республиканы камгалаарынче кыйгырып турар (4 арын).

Культура албан черлериниң керүлдезинге белеткелди күштелдирер

Чаа, яңы-бүрү түүлдерни билип алырынга, культурлуг дыштанылганы эрттиреринге түү-даа чок турган үелер бистиң чуртувуска эгиттинмези-биле узуткаттынган. Төрээн чурттуң кайы-даа ыраккы булуңнарында ажылчы чон ам Москваның үнүн чүгле хүн эвес, шак бүрү радио дамчыштыр дыңнап, чаа солуннарны, журналларны номчуп, кинофильмнерни көрүп, амыдыралга холбашкан лекцияларны, илеткелерни дыңнап турар. Коллективтерниң бот-тывынгыр уран-түүл көргүзүглери, солуун концерттер чер болганда көзүдээн, моогадыкчы чаа уран-түүлдер массалыг илереп турар.

Культура бажыңнарының, клубтарның, библиотекаларның ажылын экижилер чорук чоннуң ортузунга партийжи-организастыг болгаш политик-кижизидилге ажылын калбартырынга улуг ужур-дузалыг. Культура албан черлериниң ажылынга хөй-ниитиниң көрүлдезинге чорудар дугайында СЭКП Төп Комитединиң РСФСР талазы-биле Бюрозунуң, Россия Федерациязының Министрлер Чөвүлелининиң докталгына үндезилээш, совет кижилерниң таарымчалыг болган кадыкшылыг дыштанылгазы, культурлуг хандырылгазы дээш ажыл бүгү черлерде калбарган.

Эрзин районда «Коммунизмче орук» колхоз 300 олуттуг чаа клуб тудуп алган. Көрүкчүлериниң улуг залынган аңгыда, библиотекага хамаарыштыр номчулга залдыг, кино буткалыг, тон азар болгаш өскеда өрээлдерлиг. Клубун көргүзүг дериинге колхозчулар идепкейлиг киришкен. Колхоз баштаар черн түүле сцена касталгазынга безин ийи муң ажыг рубль, а уранчүүл белгүмүнге хеп, өске-даа түүлдер саларынга беш муң рубль берген. Культураның ёзулуг одаа болган ол клубка түүле аныяктар эвес, кырганнар-даа хөй-биле кээп, киноларны, концерттерни көрүп, культурлуг дыштанылганы эрттирип турар.

Удуртулганың кошкак, негелде чок тургустунганындан кижизидилгениң ол чугула ажыл участогу бистее ам-даа дески эвес, Тес-Хем, Бай-Тайга, Таңды, Чаа-Хөл районнарда дыка хожудап турар. Барыын-Хемчик районда культура бажыңнары безин 2 черде, 8 библиотекалар, 5 көдээ клубтар, 8 кезек турум кинолар бар. Культураның одаа болур ол албан черлери дески ажылдавайн, бүрүн ажыглаттынмайн турары четпес. Хөнделенде, Эрги-Барлыкта клубтарның дериилгези-даа, масса-политиктиг ажылыдаа үлегерлиг тургустунган, а ол дүржулганы калбартыр дугайында хемчег алдынмайн турар.

Кызыл-Мажалыкта болгаш Ак-Довуракта культура бажыңнарының ажылы үр үениң иштинде экиживейн келген, а суур Советиң (даргазы эш Кулаков) сессиязига-даа, күүскомга-даа бо дугайында айтырыг тургусталан. Ол ышкаш Аянгатыгга, Аксы-Барлыкка, Дөң-Терезинге чаа клубтар кылыр турган, а хыналда чок удуртулганың түпелинде ол шиитпир амдыгаа чедир боттанмаан, көрүлдеге белеткелдер чоруваин турар.

Көрүлдениң бир кол сорулгазы болза, культура-чырыдыышкын албан черлериниң материалдыг базазының бижыглаары болур. Ындыг турбуже чамдык черлерде харын будалын турар түүл бар. Шепкээрде көдээ клубту дериирге эрткен чылын дыка хөй күш киргең, эвээш эвес хөреңгини чарыгдаан турган. Сөөлгү үеде клубтуң ажылы баксыраан, ооң эт-херексели шупту улус холунда сандараан. Бо бүгүнү СЭКП-ниң Барыын-Хемчик райкому болгаш райкүүском биле тура боттуг хемчег албайн келген.

Культура албан черлериниң ажылының деннели ында ажылдап турар кадрларның билиг мергежилинден чугула хамааржыр. Областың культура эргелели (начальниги эш Чадамба) кадр айтырыынче кичээнгей салыры чугула. Куретарны, семинарларны, дүржулга солчурунуң хураларын баш бурунгаар белеткелдиг, чер болганга организастаар херек. Чоннуң, ылаңгыя интеллигенциянның: көдээ ажылагыйның тускай эртемниглериниң, инженер-техниктиг ажылдакчыларның, башкыларның, эмчилериниң болгаш партия, совет активтиг эгелекчи саналын, чогаадыкчы инициативазын деткиир, оларны калбак киириштирери, ажыглары чугула. Уран-түүлге салыныыр, мергежилдиг кижилер бисте хөй, оларны түүле организастап шын удуртур херек.

СЭКП-ниң XX съездизиниң соонда элээн хөй партия, совет, профэвилел организациялары культурачырыдыышкын албан черлериниң ажылынга удуртулганы экижиткен. Сүт-Хөлүүң Алдан-Маадырда, Бин-Хеминиң Хадында, Каа-Хеминиң Федоровкада, Чаа-Хөлдүң Кара-Талда көдээ клубтарның эки ажылын чижекке айтып болур.

Көрүлдеге белеткелди чаңгыс талалап болбас. Дериле шимелдерни экижидер, культура тудугларын шынарыг калбартыр, ооң девискээрин бүгү тала-биле чаагайжыдар херек. Культура албан черлериниң кышка белеткелдерин: оттуулар ыяжын, септелгелерин болгаш бүгүде дериилгелерни көрүлдеге уткуштур хандырган турарын чедип алыр. Бот-тывынгыр уран-түүл белгүминериниң көргүзүглерин бедик идейлиг болдурар. Бүгү-ле белеткелдерни Коммунистиг партияның болгаш Совет чазактың чуртуң мурнунга салып турары соруглаларга, ажыл-агыйның айтырыларынга холбаштыр чорудар ужурлуг.

Клубтарга, культура бажыңнарынга аныяктарның кежээлерин, айтырыг болгаш харыыларны организастаар, библиотекалар залдарынга номчукчулар конференцияларын чорудар. Бо ажылдарны чорударынга комсомол райкомнары, ооң эргө организациялары улуг рольдуг болур.

Культура албан черлериниң көрүлдезинге белеткелдерни удуртур комиссия район бүрүзүнде организастаттынган. Ындыг болза-да, оларның чамдыктары амдыгаа чедир ёзулуг ажылдап кирбээн, черчерде байдалды билбес. Чижээ, Бай-Тайга районда комиссия даргазы эш Сиприн-оол, Тес-Хемде Төгүс-оол олар аңаа хамааржыр. Партия райкомнары болгаш райкүүскомнар бо талазы-биле удуртулганы күштелдирери чугула.

Культура-чырыдыыш к ы н ы н ажылы — массаны коммунистиг ёзуга кижизидириниң чугула чепсээ болур. Бүгү-россий көрүлдези культура албан черлериниң ажылын мооп соңгаар улам экижидеринге улуг ужур-дузалыг болур.

Варшава керээзининг киржикчилери күрүнелерниң Политиктиг консультативтиг комитединиң чөвүлел хуралы

Найырал, калы ажылдажылга болгаш кайы-кайызынга дузалажыр дугайында Варшава керээзининг киржикчилери күрүнелерниң Политиктиг консультативтиг комитединиң чөвүлел хуралы май 24-те Москвага болган.

Албанияның, Болгарияның, Венгрияның, Герман Демократтыг Республиканың, Польшаның, Румыняның, ССРЭ-ниң болгаш Чехословакияның төлээлекчилери, а ол ышкаш Кытат Улус Республикадан хайгааракчылар чөвүлел хуралга киришкен деп дыңнадыгда айтып турар.

Хуралдарыны Болгарияның Министрлер Чөвүлелининиң даргазы Антон Югов даргалап эрттирген.

Делегейниң амгы байдалының дугайында санал-оналарны чөвүлел хуралга солушкан. Делегей байдалын-даа, тайбың болгаш улустарның айыыл чок чоруу дээш демиселге оларның ниити соруглаларын-даа үнелеп көөрде чөвүлел хуралдың киржикчилери — социалистиг чурттарның долу чаңгыс эп-сеткилдиин комитет сеткил ханыышкын-биле демдеглээн. Варшава керээзининиң киржикчилери күрүнелериниң Декларациязының Политиктиг консультативтиг комитет бир үн-биле хүлээп алган, май 24-те аңаа Мехмет Шеху, Антон Югов, Янош Кадар, Отто Гротеволь, Юзеф Циранкевич, Стойка Киву, Н. С. Хрущев болгаш Вильям Широкий ат салганнар.

Варшава керээзининг киржикчилери күрүнелериниң каттышкан чепсектиг күштерин база дагын кызырар дугайында болгаш Румыняның девискээринден совет шериглерни үндүрер дугайында илеткелин комитет дыңнаан.

Варшава керээзининг киржикчилери күрүнелериниң болгаш НАТО-нуң кежигүннери күрүнелериниң аразынга халдашпас дугайында керээни чарар деп саналды НАТО-нуң кежигүнери күрүнелерге киирер деп шиитпирни комитет хүлээп алган.

Варшава керээзининг киржикчилери күрүнелериниң Декларациязынга май 24-те ат салган.

Варшава керээзининг киржикчилери күрүнелер боттарының чепсектиг күштерин мурнунда дыка кызыганынга немей 1958 чылда олардан база дагын ниитизи-биле 119 муң кижини кызырарын шиитпирлээн деп Декларацияда чугаалап турар. Мынчангаш, ол чурттар 1958 чылда чепсектиг күштеринден 419 муң кижини кызырар. АКШ, Англия, Франция болгаш НАТО-нуң өске-даа чурттары боттарының чепсектиг күштерин болгаш чепсегленишкиннерин кызырар чорукту база чорудар боор деп идегел Декларацияда илергейлеттинип турар.

Варшава керээзинге дүүштүр румын девискээрде турар совет шериглерни оортан чоокку үеде үндүрер дугайында Совет Эвилелиниң чазаның Румыняның чазаа-биле дугуржуттунган саналын чөвүлел хуралдың киржикчилери чүүлдүзүнген.

Венгрияда турар совет шериглерден 1958 чылда бир дивизияны немей кызырар болгаш ону венгр девискээрден үндүрер деп ССРЭниң чазаның шиитпирни база чүүлдүзүнүп көргең.

Азияның болгаш Африканың колониалдыг хамаарылгадан хосталган чурттарының хөй нуруузу, улус массалар болгаш саңдарлыг хөйниити бөлүктери, хөй-хөй партиялар болгаш профэвилелдери, эртеминиң болгаш культураның ажылакчылары, хүрээ-хиит албанныглар, бүгү дээрбиниң чурттарының янзы-бүрү политиктиг үгаазыралдарының кижилери база тайбыңны бижыглаарынга ажыктыг кылдыр демисежин турар. Нейтралитеттиң политиказын чорудуп турар күрүнелер база тайбың дээш демиселге эки салыышкыны киирип турар.

Варшава керээзи чүгле ол керээге ат салган күрүнелериниң улустарының айыыл чок болгаш хамаарышпас чоруун идегедиг камгалап турар эвес, харын барыын талакы күрүнелериниң шериг бөлүглежиишкиннериниң болгаш бирги ээлчегде Сонгу-атлантика блогунуң тайбыныың хереэнге өжээнишкек ажылчорудулгазын база кичээндир ааладып турар күүлүг фактор болуп турар дээринге делегей болуушкуннарының хөгжүдези база дагын бүзүреилгелерни берип турар деп Декларацияда онзалап демдеглээн.

НАТО-нуң киржикчилери чамдык күрүнелер атомнуг дайынче белеткелдериниң угланышкыны болгаш атомнуг чепсек-биле аажылаашкын кайнаар аппар чыдарын медереп билгеш, элээн чөптүг туруштуу ээлеп турарын чөвүлел хурал сеткил ханыышкын-биле демдеглээн, ол медереп билиишкинни ол бөлүглежиишкинниң кол-кол күрүнелери эдерзе чогуур, ол чорук ылаңгыя Европада улустар аразының дүшкүүрлүг чоруктарын чымчадырының хереэнге чогуур эки салыышкыны болбайн барып шыдавас.

КНО-нуң ролюнга хамаарыштыр Декларацияда онзалап демдеглээнин болза, Варшава керээзининг киржикчилери күрүнелер КНО болза ооң Уставының аңаа хүлээткен сорулгаларын чедиишкинниг күүседнп шыдаан турар угланыышкынга ажылдап келген болгаш моон соңгаар-даа ажылдазар.

Өске чурттарже халдаарынга, өскелерниң девискээрлерин өжелеп алырынга күткүүчү чылдагаанзыр Варшава керээзинде каттышкан күрүнелерде-даа, Азияның социалистиг чурттарында-даа чок болгаш турун-даа шыдавас деп Декларацияда чарлап турар.

НАТО-да ол агрессчи бөлүглежиишкинниң кол-кол күрүнелериниң делегей байдалын чидиглендиреринче чорудуп турар угланышкынын болгаш атомнуг дайынга белеткелдерин Варшава керээзинче ат салган чурттар шиитпирлиг буруу шаап турар. Европада болгаш делегейниң өске-даа чамдык дириеринде ындында-ла дүшкүүрлүг байдалды улам баксырадын болгу дег кандыг-бир базымнарны амгы харыысалгалыг үеде болдурбазынче Сонгу-атлантика эвилелиниң чурттарының чазактарын олар кыйгырып турар.

Варшава керээзининиң бүгү киржикчилери 1955 чылдан эгелээн боттарының чепсектиг күштеринден 2 миллион 477 муң кижини чаңгыс талалыг кызырган болгаш аңаа дүүштүр чепсегленишкиннерин, шериг-техниктиг чепсектерин болгаш камгалалга чарыгдалдарын кызырган турбуже, НАТО-нуң чурттары боттарының шериглерин, шериг бюджеттерин көвделип, чепсегленишкиннерин өстүрүп турарын Декларацияда онзалап демдеглеп турар.

Ядролуг чепсектиг үш күрүнелерден чогум-на харын Варшава керээзинге хамаарышкан күрүне—Совет Эвилели—атомнуг болгаш водородтуг чепсектиң бүгү хевирлериниң шенелделерин чаңгыс талалыг соксадыр дугайында шиитпирни хүлээп алган, ээ-не кайгамчык чаагай бодалдыг чоруктуу кылганынга чөвүлел хуралдың киржикчилери чоргаарланып турар. Төөгүлүг үжур-дузалыг ол чаагай базым хыдыкчы атомнуг дайынның кыжаныышкынындан кижи төрелгетенин эчизинге чедир чайладырынче оруктуу ажыдып турар.

Бир эвес АКШ улусчу Кылаттың үлегерин эдерип база Мурнуу Кореядан бодунуң шериглерин үндүрүп, ооң девискээринде бодунуң бүгү базаларын база үзүткаан чүве болза, ол Ыраккы Чөөн чүкке тайбыныы бижыглаарынга болгаш корей айтырыгны шиитпирлеп таарыштырарынга биче эвес салыышкынын киирген турар ийик деп Декларацияда чугаалап турар.

Чазактар баштыцнарының чөвүлел хуралынга көөр кылдыр совет таланың саналдаан хүн айтырыында шиитпирлеп таарыштырары байдалды экижидеринге, Европага айыыл чок чоруктуу бижыглаарынга идиг берги дег болгаш кайыкайызынга бүзүревес чоруктуу чайладырыны дузалагы дег айтырыглар кирип турарынга чөвүлел хуралдың киржикчилери сеткили хандырган илергейлеп турар.

Атомнуг, водородтуг болгаш ракеталыг чепсектен хостуг зонаны ГДР-ни, ГФР-ни, Польшаны болгаш Чехословакияны киириштир Европа диптиг төп ортузунга тургускан турарынга боттарының төлээлээни чурттарның улустары сонуургалдыглар деп чөвүлел хуралдың киржикчилери медеглеп турар.

Атом чок зонаның эрге-чурумун хүндүлээр болгаш зонада кирип турар күрүнелерниң девискээрин атомнуг, водородтуг болгаш ракеталыг чепсекти ажыглаарының кавызынган дашкаар кылдыр көөр деп хүлээлгени бодунга алган турарынга Совет Эвилелиниң белеп чорунга Декларация байыр чедирип турар. Оон-биле кады, Европадан дашкаар күрүнениң—АКШ-тың чазаа Европаның төп ортузунга атом чок зонаны тургузар дугайында саналды бодунуң чүгле таарымча чок кылдыр көрүп турарының дугайын медеглээн эвес, харын чазактар баштыцнарының чөвүлел хуралынга көөр кылдыр ол саналды киирген турарын нарыядыр дээш НАТО талазы-биле Европада болунуң эвилелчилеринге албадал кылырын болдунар аргалыг деп көргенинге харааданн сеткил илергейлеттинген.

Чөөн Европаның чурттарында байдал диижир чүве дугайында айтырыгны кандыг-даа чугаалажыр чоруктуу чөвүлел хуралдың киржикчилери бот эргелиг күрүнелерниң иштики хереткеринге болдурар арга чок холгаарлаашкын, делегей эргезинге болгаш КНО-нуң Уставынга канчан-даа таарышпас чорук кылдыр шиитпирлиг ойтур шаап турар.

Барыын талакы күрүнелер чазактар баштыцнарының чөвүлел хуралын калбак составка эрттирер хөөн чогун барымдаалаап, Варшава керээзининиң чурттарының чазактары эргежок чугула дугуржуушкун чедип алырының эрге-ажыктарын көргеш, бүгү күрүнелериниң—НАТО-нуң кежигүннериниң болгаш Варшава керээзинге ат салган күрүнелериниң төлээлекчилериниң чөвүлел хуралга киришкен турарын негевейн турар, ынчангаш Соңгу-атлантика керээзининиң болгаш Варшава керээзининиң үш-үш (дөрт-дөрт) чурттары чугаалажыышкыннырга киришкен турар төлээде, ужуражыышкынның киржикчилери амгы үе-чадада элээн эвээш болурунга чөпшээрежин турар.

Ол сорулга-биле олар болза, Варшава керээзинге ат салган чурттарның өөгүүзининден чазактар баштыңнарының чөвүлел хуралынга киржири-биле Совет Эвилелин, Польша Улус Республиканы, Чехословак Республиканы (Румын Улус Республиканы) төлээледип турар.

Тыптып келгилеп турар дүрбүүшкүннерни кошкадырынче болгаш күрүнелерниң ийи кол белүглежиишкиннериниң аразында чөвүлдээлер дайын талазы-биле чөвүлдээлер кылдыр өөрү кирер чорукту болдурбазынче угланган баш бурунгаазргы хемчеглерни алыры эргежок чугула деп санаш, чөвүлел хуралдың киржикчилери Варшава керээзининиң болгаш НАТО-нуң чурттарының аразында халдашпас дугайында керээни чарарын санаалдап турар.

Чөвүлел хуралдың түүлүгүзүүгө көргени керээниң төлевилели кайыкайызынга дараазындагы хүлээлгелерни алырын көрүп турар: боттарының үдур күштү ажыглаар чорукту болгаш күш-биле кыжаныр чорукту кылбас; бот-боттарының иштики хереткерин кандыг-даа холгаарлаар чоруктан ойталаар; олардың аразынга тыптып болгу дег бүгү-ле маргылдаалыг айтырыгларны түгле тайбың аргалар-биле, билчиринiң болгаш чөптүг чорукту чөвүлдээлер аргазынга баш удурла таварыштырарын күзеп турар.

Чазактар баштыцнарының чөвүлел хуралынга чугаалажыр кылдыр бистиң саналдап турарывыс айтырыглар эки билдингир, оларны амыдырал болу идип үндүрген. Ол саналдарның кайызы-даа улустар аразының харылзааларында дүшкүүрлүг чоруктуу чавырылдырарынга идиг бөөр сорулгалыг. Бир эвес Барыын чүктүң төлээлекчилери, чөвүлел хуралды ыяк белеткээри эргежок чугула дижип алгаш, Чөөн Европада байдал дугайында ол чурттарның иштики хереткеринче холгаарлаарынга санаттынган айтырыг азы Германияны катап каттыштырар дугайында барыын талакы чурттарның санап турары ёзугаар болдурар дээн айтырыг ышкаш ындыг айтырыгларны чугаалажырынче Совет Эвилелин албадаптар деп турар чүве болза, ынчаар «белеткеңиринiң» үези төнмес-батпас болуур, Совет Эвилели кажан-даа, кандыг-даа таварыгларлар турда, ындыг шиитпир кылбас деп шуут сөглээр херек.

(Төнчүзү 2-ги арында).

Варшава керээзининиң Политиктиг консультативтиг комитединиң чөвүлел хуралынга

Совет төлээлерниң баштыңы ССРЭ-ниң Министрлер Чөвүлелининиң Даргазы

Н. С. ХРУЩЕВТУҢ чугаазы

Варшава керээзининиң Политиктиг консультативтиг комитединиң Москвага болган чөвүлел хуралынга чүве чугаалаш, совет төлээлериниң баштыңы ССРЭ-ниң Министрлер Чөвүлелининиң Даргазы Н. С. Хрущев болза, ук чөвүлел хурал Варшава керээзининиң киржикчилери күрүнелериниң чепсектиг күштерни улам ыяй чаңгыс талалай кызыреры чүүлдүг деп сүмелээн турарын болгаш ындыг янзылыг кызырылданы боттандырарынче Соңгу атлантика эвилелиниң кежигүнү күрүнелерни кыйгырган турарын саналдаан.

Улустар аразының дүшкүүрлүг чоруун кошкадырынче угланган өске хемчег кылдыр Совет чазак Румыняның девискээринде турар совет шериглерни Варшава керээзинге дүүштүр үндүрер дугайында айтырыгны чөвүлел хуралга чугаалажын көөрү-биле киирген. Н. С. Хрущевтуң айытканы болза, ол базы өске чурттарның девискээрлериниден даштыкы чепсектиг күштерни үндүреринiң хереэнге практиктиг эгени салып болур.

Варшава керээзининиң Политиктиг консультативтиг комитединиң киржикчилери Соңгу-атлантика блогунда кирип турар чурттарга ол блоктуң киржикчилери күрүнелер биле Варшава керээзининиң организациязында кирип турар күрүнелериниң аразынга халдашпас дугайында пактыны чарар деп санал киирген турарын Совет чазак база саналдаан. Ол саналдан үнүп келир айтырыгларның талазы-биле санал-онал солчуушкуну ооалдадыг чокка бооп болур ийик.

Бистер мында эндере чепсегленишкинни үрүндүреринче угланган чаа планнар ажылдап кылыр дээш чыглып келбээн бис деп эш Хрущев онзалап демдеглээн. НАТО-дан болгаш барыын талакы күрүнелериниң өске-даа агрессчи шериг блоктарындан ылгаштыр Варшава керээзи чүгле бистиң чурттарывыстың айыыл чок чоруун хандырар соруга-биле чардынган болгаш тайбыңны бижыглаарының эргеажыктарынга бараан бооп турар. Ол керээниң киржикчилери күрүнелер кымче-даа кажан-даа халдаар дивээн болгаш халдаар дивейн турар. Ооң-биле кады Н. С. Хрущевтуң чугаалааны болза: социалистиг чурттарга удур дайын өөскүдер чорук чүгле чаңгыс түүлге—агрессорнуң өлүрүнге чедирип болур деп чүвени «күш дөгээриниң» политиказынга даянып турар чурттарның чазактары билип алзыннар.

Сөөлгү ийи чылдарның кол түүнели болза, социалистиг лагерьниң чурттарының күүзүзүнүң болгаш сырый каттыжылгазының улам ынай өскени, тайбыңның бүгү делегейде күштеринiң бижыкканы болур деп ССРЭ-ниң Министрлер Чөвүлелининиң Даргазы чугаалаан.

Бөгүн кол соруга болза, тайбың дээш, чаа дайынның тыптып келирiниң кыжанын болдурбазы дээш, күрүнелерниң аразында харылзаалар тайбың кожа-хелбээ догуннаашкынның болгаш боттуг кады ажылдажылганың принциптеринге тургустунзун дээш шулургу демисежири болур деп эш Хрущев онзалап демдеглээн.

Келир үениң дайыны, бир эвес ону агрессорлар өөскүдүп шыдаптар-ла чүве болза, кижи төрелгетенiниң төөгүзүнде эң-не үргедекчи дайын болур деп кыжанын турар, чүге дээрге ол атомнуг дайын апарбас дээрiниң кандыг-даа магадылалы чок-тур деп Н. С. Хрущев сагындырган. Ооң-биле холбаштыр Министрлер Чөвүлелининиң Даргазының демдеглээни болза, империалистиг күрүнелерниң саңдарлыг бөлүктери, оларның «күш дөгээр» политиказы илейтир-ле буурап хүжүп турбуже, ядролуг болгаш ракеталыг чепсекти ажыглаар дайынга белеткээринге шуут ажыы-биле ынанымышаан, дайынга белеткелди күштелдирип турарлар.

Бедик деңнелге чөвүлел хурал чылдырарының айтырыының талалы-биле барыын талакы күрүнелерниң туружун ап көөрге, ол күрүнелерниң чагырыкчы бөлүктери улустар аразының дүшкүүрлүг чоруун кошкадырындан чөрчүүзүн, «соок дайынның» политиказындан халбактанып турар деп чүве онза тода көстүп турар. Н. С. Хрущевтуң айытканы болза, ындыг чөвүлел хуралды эң дүрген чылдырарының эрге-ажыктары дээш Совет чазак элээн хөй айтырыглар талазы-биле барыын талакы күрүнелерниң күзелинге чөпшээрешкен. Ынчалза-даа барыын талакы чазактар болза, чазактар баштыңнарының киржилгези-биле болур чөвүлел хуралдан былдаарының чаа-чаа чылдактарын ам дилеп турар деп чүве көскү ышкаш-тыр.

Чугаалажыышкыннарны соңгаарладып чылыспышаан, барыын талакы күрүнелер боттарының дайынга белеткелин күштелдирип турар, ол соруга-биле янзы-бүрү шериг блоктарының — НАТО-нуң, СЕАТО-нуң, Багдад пактызының бир аай чөвүлел хуралдарын эрттирип алганнар деп совет төлээлериниң баштыңы чугаалаан. Улустар аразының дүшкүүрлүг байдалын чавырылдырарының удураныкчылары улустарны болдуза бергеп фактыларның мурнунга тургузарын, байдалды бергедедирiн, бедик деңнелге болур чөвүлел хуралдың чылдырынга шаптыктарын алы ону бууразыкынга баш удурла таварыштырарын күзеп турарлар.

Кукуруза тарылгазын дооскан

САРЫГ-СЕП. (Телефон-биле). Кыа-Хем районнуң «Коммунизмче орук» колхозу (даргазы эш Киселев) кукуруза тарылгазын чедиишкиннииг дооскан. 230 ганы тарыыр планны 320 га кылдыр ажыр күүсеткен. Ооң иштинде 200 ганы дөрбелчин-уяланчак арга-биле тараан, оон артканын сыпка тургузун немелде чемгерилгеге ажыглаары-биле калбак одуругдап тараан.

Улуг тракторист эш П. Михальченкога удурткан комсомолчу аныяктарның трактор бригадазы кукуруза тарылгазынга бедик бүдүрүкчүлүг ажылдаан.

Ол ышкаш районда «Тиилелге» колхоз (даргазы эш Зайцев) 100 га кукуруза тарыыр тургаш, 150 ганы тараан. Ам ооң кырынга 30 ганы тарыыр деп турар.

Н. С. ХРУЩЕВТУҢ чугаазының төнчүзү

(Төнчүзү. Эгези бирги арында).

Совет Эвилели болгаш социалистиг өске-даа чурттар бедик деңнелге болур чөвүлел хуралга чугаалажыл көөрү-биле капиталистиг чурттарның турш байдалынга канчап-даа дегбес болгаш ол-ла үеде социалистиг чурттарга когарал чедирге бербес, шак ындыг айтырыгларны саналдап турар деп Н. С. Хрущев айыткан. Ол дээрге бүгү-ле чүвениң үндезини-дир, чогум-на шак ынчаар көөр болза, бедик деңнелге болур чөвүлел хурал чедиишкинниг бооп шыдаар.

Бедик деңнелге болур чөвүлел хурал Европага атомнуг, водородтуг болгаш ракеталыг чепсектем хостуг зонаны тургузар дугайында Польша Улус Республиканың саналынче өң-не чугула кичээнгейни салыр ужурлуг деп Н. С. Хрущев айыткан. Бир эвес айыттынган зона тургустуна берген соонда Совет Эвилели ол зонаның девискээринге аналаа чепсегленишкинниг талазы-биле бодунуң артык күштүг чоруун хевээр арттырыптар деп барыын талакы күрүнелер айыылзынар чүве болза, Германияның болгаш өске-даа европа күрүнелериниң девискээринде даштыкы шериглериниң санын кызырар дугайында совет саналдан олар чүге быллап турарларыл ынчаш? деп айтырыг тургустунуп келир.

Барыын Германияны атомнуг чепсек-биле чепсегээрин чүткүдүп турар америк удуртукчу бөлүктериниң планнары тайбыңның херээнге онза айыылдыг болуп турар деп Н. С. Хрущев медеглээн. Барыын Германияның чагырыкчы бөлүктери атомнуг дайынга белеткенириниң аажок улуг айыылдар-биле ондактыг оруунда киргеннер. Барыын Германияның атомнуг чепсек-биле чепсегленишкинни ГДР биле ГФР-ниң чоокшулажыры немец улустуң национал чаңгыс аай чоруун катап тургузарының ам-даа артып турар карачаңгыс оруун шуут-ла дуглап каапы ол болур ийик деп совет төлээлериниң баштыңы чугаалаан.

Н. С. Хрущевтуң онзалап демдеглээни болза, социалистиг лагерьниң чурттарынга удур угланып алган атомнуг болгаш ракеталыг баазаларны тургузарының идеязы бодула агрессчи политиканың этезинден төнчүзүнге чедир илереэшкинни болур. Совет Эвилели ГДР-ниң, Польшаның болгаш Чехословакияның девискээринде ортумак радиуска ыраар ракеталар турар баазаларлыг деп медээлерни эш Хрущев меге хоозун чүве-дир деп чугаалаан. Н. С. Хрущевтуң айытканы болза, АКШ-тың болгаш НАТО-ның өске-даа чурттарының политиказы боттарынга чогуур түннелдерни кылып алырынче Варшава керээзининг киржикчилери чурттарны чаягаар-ла албадап турар-дыр. Ону кылыр тура-соруглалы чок-даа болза, олар тургустунган байдалдың аргажогун барымдаалаш, ГДР-ге, Польшага болгаш Чехословакияга ракеталыг чепсекти киирер дугайында айтырыгны чугаалажыл көөр үжурга таваржырлар ийик. НАТО-ның удуртукчулары бодал-сарыылдыг чоруун илередиптер болгаш ракеталыг чепсекти сайгара тургузарынга хамаарыштыр харыы базымнар кылырынче Варшава керээзининг киржикчилери күрүнелерни чыгады бербес боор дээрзинге идеген казаксап болур деп Н. С. Хрущев онзалап демдеглээн.

Эш Хрущевтуң айытканы болза, АКШ-тың америк даштыкы политика дээш харыысалгалыг удуртукчу ажылдакчылары боттарының эвилелчилерин халапка дүжүрүп тургаш, харыы согугну боттарындан чайладыптар, Американың Каттышкан Штаттарының девискээрин ядролуг дайынның өлүмнүг үржуктарындан камнап аптар азы оода-ла ол үржуктарны кошкадыптар боор бис деп ынанып турарлар. Ам диптер аразынга ужугар ракеталар болгаш дайынны чорударының амгы үеделги өске-даа чепсектери чер бөмбүрзээнинг кайы-даа точказынга ылаптыг чиге дээп шыдаар дээр дугайын чамдык кандыг-бир кижилер утпас болза чогуур ийик деп ССРЭ-ниң Министрлер Чөвүлелининг Даргазы айыткан. Оон онзалап демдеглээни: «Варшава керээзининг күрүнелериниң техниктиг болдунар аргаларының дугайын Совет Эвилелинде диптер аразынга ужугар ракеталарны тургусканы болгаш Черниң кыымал совет эдеринчилерин салып үндүргени четчир бүзүрелдин-биле хереченлер турар болгай. Ынчангаш ам күш дегээшкинин барымдаалаш херээ чок, бир тала өске таланы коргудуп турган херек чок».

Н. С. Хрущевтуң онзалап демдеглээни болза, ССРЭ-ниң, өске кандыг-даа күрүнелериниң айыыл чок чоруунга кыжанышкын болур кандыг-даа хемчеглериниң дугайын хереченлекп дег оода чадаарда чаңгыс-даа фактыны АКШ-тың, Англияның болгаш Францияның күрүне ажылдакчыларының аразындан кым-даа көргүзүптүп шыдавас. Совет Эвилели диптер аразынга ужугар чепсектиг бооп турар амгы-даа үеде, бир эвес барыын талакы күрүнелер өске девискээрлерде шериг баазаларын чок кылырынга боттарының талазындан чөпшээрежир болза, октаргайның делгемнерин дайын соруглалырынга ажыглаарын хоруурунга ол белен деп эш Хрущев онзалап демдеглээн.

Атомнуг болгаш водородтуг бомбалар чүдүрген боттарының шериг самолеттарын Совет Эвилелиниң кызыгаарының үүнче үргүлчү чорудуп турар америк шериг командылалының тайбың үениң байдалынга тааржыр ужур чок хөделиишкиннери кижи төрелгетенин шынап-ла атомнуг дайынның эрнинге чедирип турар деп Н. С. Хрущев онзалап демдеглээн. Арктиканың району болза, Совет Эвилели биле АКШ-тың аразында эң чоок агаар оруу болур. Оон ужурунда ол орук стратегтиг чүгула ужур-дузалыг, ынчангаш атомнуг болгаш водородтуг бомбалар чүдүрген америк шериг самолеттарының ол районга ужуушкуннары тайбынның херээнге улуг кыжанығны чугаа чокка тургузуп турар. Совет Эвилелиниң айыыл чок чоруунга америк самолеттарның чүгле Арктиканың районунда ужуушкуннары кыжанын турар эвес, харын база Европаның, Африканың болгаш Азияның районнарында база кыжанып турар, Каттышкан Штаттар ында агаар баазаларының улуг четкилерин тургускан.

Айыттынган ужудуушкуннарга удур Совет чазактың шиитпирлиг удурланыышкынынга харыы кылдыр АКШ-тың саналдааны Арктикага инспекция системазын тургузар чорук Совет Эвилелиниң айыыл чок чоруун кошкадырының күселиби-биле Каттышкан Штаттарга тодаргай шериг-стратегтиг артык күштерни чедип алыр соруглганы деп Н. С. Хрущев чугаалаан. Бодунуң төлептиг чоруун хүндүлел көөр чаңгыс-даа күрүне ындыг саналбиле чөпшээрежин шыдавас дээрзи билдингир деп Н. С. Хрущев айыткан.

Ядролуг чепсектиң шенелделерин чер болганга соксадыр дугайында айтырыгның талазы-биле Совет Эвилелиниң инициативазын демдеглээш, Н. С. Хрущевтуң айыткаыны болза, тургустунган байдалдарда атомнуг дайынның кыжанышкынын чайладыр арганы берги дег арга болза атомнуг болгаш водородтуг чепсекти ажыглаарын мораль талазы-биле буруу шаварын ол болур. Төөгүлүг чижекти—химиктиг болгаш бактериологтуг чепсектерни ажыглаарын хоругдаан 1925 чылдың Женева протоколун Н. С. Хрущев маңаа барымдаа кылдыр көргүзүп турган.

Октаргай делгемнин дайын соруглаларынга ажыглаарын хоругдаар дугайында айтырыгның талазыбиле улустар аразының калбак дуржулгазын кылырын саналдааш, Совет чазак барын талакы күрүнелерге уткуштур чаа базымны кылган. Моон-биле холбаштыр АКШ диптер аразынга ужугар ракеталарны хоругдаары-биле кызыгаарлаттынарын саналдап турарын эш Хрущев демдеглээн. АКШ болза атомнуг дайын тыптып келген таварылгада октаргай делгемин таварты атомнуг харыы согуушкундан ол камгалаттынган турар болгаш ол хирезинде Совет Эвилелинче болгаш оон-биле найыралдыг тайбыңга ынакшылдыг өске-даа күрүнелерже халдаашкын кылырынче угланган, өскелериниң девискээринде хөй санныг шериг баазаларын бодунуң холунга хевээр арттырган турар кылдыр кылырын күзээр ийик. Совет Эвилелиниң болгаш оон-биле найыралдыг күрүнелериниң айыыл чок чоруун кыжанышкын адаанга тургуску дег ындыг байдал-биле Совет чазак чөпшээрежин шыдавас деп Н. С. Хрущев онзалап демдеглээн.

Бистиң үевисте дайын дээрге шуут-ла чайлаш чок чүве эвес болу берген деп эш Хрущев чугаалаан. Чөөн болгаш Барыын чүктериниң күрүнелерин чарыылдырын турар чөрүдээлерни шиитпирлээриниң аргажок чепсегленишкиннерни эңдере бүдүреринден эвес, харын оларның аразынга чугаалажышкынындан дилеп тывар херек. «Күш дөгээриниң» политиказын чорударының талалакчылары бир эвес, «соок дайын» соксаттынган болгаш чепсегленишкиннерни эңдере бүдүреринің аргежок чугулазы дүшкен турар болза, бүдүрүшкүн кызырлыр, ажыл чоктарның армиязы өзер, ажылчы чоннарның амыдыралының деннели күдуллар чорукту ол хайныктырар деп бадыткан турарлар. АКШ тайбың кожа-хелбээ турарының болгаш ажыл-ишчи кады ажылдажылганың политиказын чорудар болза, АКШ-тың бүдүрүкчү күштериниң хөгжүлдезинге кайгамчык улуг аргалар ажыттынган турар ийик деп Н. С. Хрущев демдеглээн. Чижек кылдыр алырга, Индия, Улусчу Кыдат, Пакистан, Индонезия, Иран ышкаш ындыг чурттар, Араб Чөөн чүктүң чурттары, Совет Эвилели кайгамчык хөй америк бараанналарның хереглелининг аажок улуг рыногу болу берген туруп болур ийик.

Бистиң чөвүлел хуралывыс оон мурнунда турар соруглганы чедиишкинниг күүседир—тайбыңны быжыглаарынга идиг берги дег болгаш делегейниң кижи төрелгетенинң сеткилин хайныктырып турар өйү келген айтырыгларны эң дүргеп шиитпирлээриниң херээнге чаа салыышкын болгу дег ындыг шиитпирлерни хүлээп алыр дээрзинге Совет чазак бүзүрелдиг деп Н. С. Хрущев түңнеп чугаалаан.

ОБЛКҮҮСКОМДА

БКАД-ка материалдар киирер талазы-биле ажылда четпестер дугайында

Көдээ ажыл-агыйның мурнакчыларын болгаш областтың дээре ажыл-агыйларын Бүгү-эвилелдин Көдээ ажыл-агый делгелгезинге киирери-биле материалдар белеткээр талазы-биле ажылдың байдалының дугайында, ол ышкаш делгелгеже экскурсантылар чорудар дугайында база көдээ ажыл-агый бүдүрүлгезинде мурнакчы дуржулганы пропагандалаар болгаш нептередир дугайында информацияны дыңнап чугаалашкаш, бо чүгула ажыл сөөлгү үеде элээн баксыралын область Соведининиң күүскому демдеглээн. Чижээ, 1957 чылда үндүрүп берген 180 путевкаларның 96-зы ажыглаттынмаан, оон иштинде 50 малчыннар, 15 хову ажылдакчылары, колхоз бүдүрүлгезининиң 12 организаторлары болгаш 19 механизаторлар делгелгеже чоруттунмаан. Бо чылын БКАД-тың ажыттыныышкынынга 10 мурнакчыларны чорудар тургаш чүгле 6 кижини чоруткан, бирги бөлүкке 20 кижиден чүгле 12-ни чоруткан. Бо болза эрткен чылдың четпестери үргүлчүлеп турарының дугайын чугаалап турар.

«Сибирь» деп павильонга 1956—1957 чылдарда калбаа-биле делген турган областың 6 ажыл-агыйларындан чүгле чаңгыс Тожу районнуң «Май 1» колхоз арткан. Областың көдээ ажыл-агый эргелининден материалдар киирбээнининг хараазы-биле Бии-Хем районнуң «Кызыл тараачын» болгаш «Искра» колхозтары, Ленин аттыг колхоз, Чаа-Хөл МТС болгаш Чаа-Хөл район иниитизи-биле делгелгеге калбаа-биле көргүстүнген турарындан казыттынган. «Май 1» колхозтуң экспонаттары сөөлгү 2—3 чыл иштинде мырынай чаартынмайн турар болгаш ынчангаш харын-даа ажык чок байдалга чедип турар.

Областың көдээ ажыл-агый эргелининден хөй удаа сагындырып база дилеглерни чорудуп турбуже сөөлгү ийи чыл иштинде БКАД-че чаңгыс-даа натуралдыг экспонат—тараа болгаш өске-даа культураларның сноптары, ногаалар, кукуруза, черлик флор, каракуль кештери, казыл тывар байлактар болгаш оон-даа өске түүлдер чоруттунмаан. Тыва улустуң национал уран-түүлүнүң — чазаныылганың, шуткулганың, сиилилгенин, даараныылганың экспонаттары БКАД-та барып-ла чок болуп турар. Областа мурнакчыларның саны чыл бүрүде өзүп турар болза-даа БКАД-тың киржикчилери кылдыр чыл бүрүде улам эвээш мурнакчылар бадылаттынып турар. Чижээ, 1957 чылда ажылдың көргүзүглериниң талазыбиле база боттарының ак-сеткилдиг болгаш шудургу күш-ажылы-биле делгелгеге киржир эргени чедип алган мурнакчы саанчылар, бызаа ажаакчыларының, совхозтарның хойжуларының, хөй-хөй инек кадарчыларының, хойжулар, колхозтарның хову ажылдакчыларының дугайында материалдар, документилер кылдынмаан.

БКАД-ка материалдар киирер талазы-биле мындыг байдал көдээ ажыл-агый эргелели (эш Цевменко) ажылдың мурнакчы дуржулгазын, областың дээре ажыл-агыйларының болгаш кижилериниң ажылын көргүзер болгаш нептередир талазыбиле ажылдан хоорулганы-биле, көдээ ажыл-агыйны удуртур талазыбиле ажылда чугула участокту чедир үнелевес чорукту илереткенибиле тургустунган. Облкүүскомнуң даргазының оралакчызы эш Козленко БКАД-ка материалдар киирериниң талазы-биле көдээ ажыл-агый эргелининг ажылынга контрольду кошкаткан.

Мындыг байдал-биле моон соңгаар мырынай эптежир болбас деп санавышаан, ажылчы чоннар депутаттарының область Соведининиң күүскомунун **шиитпирлээни болза:**

1. БКАД-ка материалдар белеткээр, олче экскурсантылар болгаш экспонаттар чорудар талазы-биле ажылды багай удуртканы база көдээ ажыл-агыйның хөгжүлдезинде областың чедиишкиннерин БКАДка көргүзерин херек кырында узутказарынга чедирген өске-даа айтырыгларны анза эрттиргени дээш облкүүскомнуң даргазының оралакчызы эш Козленкону болгаш областың көдээ ажыл-агый эргелелининг начальниги эш Цевменкону айтып сагындырган.

2. Областың көдээ ажыл-агый эргелелинге (эш Цевменко) даасканы болза:

а) билиглиг болгаш ак-сеткилдиг тускай эртемниг бир ажылакчыны шилип алгаш, көдээ ажыл-агый эргелелининг чанынга БКАД-тың секторун бир недель хуусаа иштинде катап тургузар;

б) БКАД-че чорудар экскурсантылар бөлүктерин четчелээриниң болгаш оларны чорударының херээн шиитпирлии-биле экижидер, экскурсантыларны хынамчалыг шилип алыр болгаш оларны чорударының планын ажылдап кылыр, мурнакчы дуржулганы областың колхозтарының, совхозтарының болгаш МТС-териниң ажылынга калбаа-биле нептередириниң чугулазын бодап, мурнакчы дуржулганы көдээ ажыл-агыйның ажыл-ишчилеринге таныштырар;

в) Тыва обласка Кол делгелге комитединден үндүрүп берип турар бүгү путевкаларны 1958 чылда ажыглаарын хандырар;

г) боттарының күш-ажылчы чедиишкиннерин калбаа-биле көргүзер эргени алган областың элээн хөй ажыл-агыйларын «Сибирь» павильонга көргүзерин катап тургузар ажылды хандырып турар хемчеглерни Кол делгелге комитеди-биле дугурушканын ёзугаар алыр; ол соруглга-биле бүгү-ле эргежок чугула материалдарны ажылдап кылыр болгаш натуралдыг экспонаттарны: тараазны, тараа болгаш өске-даа культураларның сноптарын, эки мал кажаларының макеттерин, каракуль кештерин, национал уран-түүлдүн чогаалдарын болгаш көдээ ажыл-агыйның хөгжүлдезинде областың чедиишкиннерин тодаргайлап турар өске-даа экспонаттарны БКАД-че чорудар.

3. Областың көдээ ажыл-агый эргелелинге (эш Цевменко) болгаш райкүүскомнарга даасканы болза:

а) Кол делгелге комитединиң бадылаан негелделеринге тааржыр турар бүгү мурнакчыларны 1957 чылдың көргүзүглери дээш 1958 чылда БКАД-тың киржикчилеринге кандидаттар кылдыр ийи недель хуусаа иштинде илередип тывар;

б) ажылдың мурнакчы дуржулгазын өөренир болгаш ону боттарының ажыл-агыйларынга нептередир соруглга-биле хожудап турар ажыл-агыйларның удуртукчуларын болгаш оларның тускай эртемниглерин БКАД-че чорударын практикалаар.

4. Бо шиитпирниң күүселдезининг дугайында информацияны облкүүскомга 1958 чылдың июль 15-ке чедир киирерин көдээ ажыл-агый эргелелининг начальниги эш Цевменкога дааскан.

Колхозтуң мурнакчы тудугжузу Монгуш Кызыл-оол

Сүт-Хөл районнуң Киров аттыг көдээ ажыл-агый артелининг тулугжуларының мурнунда бо чылын бичче эвес соруглалар туруп турар: чурттанганың 28 бажыннарын, малдың 6 кажаларын туткаш, ажыглалга киирер. Колхозтуң чаа тудугларынга тууйбунуң чугулазын барымдаалаш, тууйбу бүдүрер звенонуң кежигүннери боттарының хуралынга тодаргай болгаш бедиткен хүлээлгени ап, бо чылын 150 муң кезек тууйбуларны бүдүрерин шиитпирлеп алганнар.

Донбасстың алдарлыг шахтёру Николай Мамайның эгелекчи саналын ёзугаар хүн бүрүнүң нормазын ажыр күүседирин, күш-ажылдың бүдүрүкчүлүүн бедидерин колхозтуң дуржулгалыг тудугжузу эш Монгуш Кызыл-оол хуралга саналдаан. Оон саналын туйбу бүдүрер звенонуң бүгү кежигүннери деткээн. Мурнунда дөрт кижиниң күүседип турган ажылын ам ийи кижи күүседип, күш-ажыл чарыгдалдарын эвээжеткен.

М. ДАМДЫН.

Хөй-ниитининг кичээнгейин салыр

Бүгү-россияның культура албан черлериниң хөй-ниити көрүлдезинге белеткел ам таптыг-ла беш айларның дургузунда үргүлчүлеп турар.

Партия, совет органнарның хүн бүрү удуртулгазы-биле болгаш колхозтар баштаар черлериниң дузаламчызы-биле, көдээниң хөй санныг интеллигенциязының, аныяктарның идепкейлиг киржилгези-биле областың элээн хөй культура албан черлери чамдык көрүштүг ажылдарны чорудуп турар. Хөй-хөй клубтар, библиотекалар болгаш кино туруштары чонну культура талазы-биле хандырарының шынарын мурнукузундан элээн экижиткен. Амгы үеде областың клубтарында 414 ажыг янзы-бүрү бөлүмнер ажылдап, ында 5000 ажыг аныяктар киржип турар. ССРЭ-ниң Дээди Соведининге сонгулдаларның кампаниязының болгаш часкы тарылганың үезинде олар политик-кижизидилге болгаш культура-массалыг ажылдарны эки шынарлыг организастап чоруткан.

Көрүлде-биле холбаштыр культура албан черлериниң ажылын бүгү тала-биле экижидер дээш Барыын-Хемчик, Чөөн-Хемчик, Таңды, Бии-Хем болгаш Эрзин районнарның партия, совет органнары элээн хемчеглерни ап турар.

Культура бажыңнары болгаш көдээ клубтар сөөлгү үеде темалыг болгаш мурнакчыларга тураскаадыкан кежээлерни, айтырыглар болгаш харылар кежээлерин чорудуп турар апарган. Туранның Культура бажыңынга «Туран—шаанда болгаш бөгүн» деп кежээни, Бай-Хаакка «Үш дайынның киржикчилери-биле ужуражылга» деп кежээни болгаш Балгазынның Культура бажыңынга «СЭКП ТК-ның Кыйгырыын амыдыралче» деп кежээни болгаш өске-даа черлерге ол ышкаш кежээлерни эрттиргилеп турар апарган.

Областың эң дээре ажылдыг клубтары болгаш библиотекалары эки түңнелдерни чүгле активке даянып тургаш, ам чедип ап турар. Олар боттарының ажыл планын колхозтуң мурнунда тургустунган соруглганы эрестиг күүседиринче угланыр тургускаш, ону партия, комсомол организациялары-биле болгаш колхоз баштаар черлери-биле дугуржуп алгаш, боттандырып турар. Барыын-Хемчик районнуң Эрги-Барлыкта көдээ клуб, Сүт-Хөл районнуң Кызыл-Тайгада библиотека, Чаа-Хөл районнуң Ак-Туругда областың эң эки көдээ библиотеказы, Бии-Хем районнуң Сушьта көдээ клуб, Балгазынның көдээ Культура бажыңы, Каа-Хем районнуң Медведевка клуву, Бии-Хемниң Тарлагда кино туружу болгаш өске-даа ол ышкаш культура одаглары ажылдың эки түңнелдерин хөй-ниитининг деткимчези-биле чедип ап турар.

Сүт-Хөл районнуң Кызыл-Тайгада библиотека эргелекчизи эш Онлар Кудаш-оол активке даянып тургаш, чүгле часкы тарылга үезинде 15 агитхуудустарны үндүрүп, 40 ажыг номчулгаларны болгаш бесседаларны чоруткан, бригадаларга болгаш фермаларга 5 көжер библиотекаларны тургускан. Эш Кудаш-оол хүндүлел самбырызын, социалистиг чарыштарның көргүзүг самбырызын организастаан. Барыын-Хемчик районнуң Эрги-Барлыкта эш Оттугаш эргелекчилээн көдээ клуб лекциялары болгаш илеткелдерни 9 удаа, номчулгаларны болгаш бесседаларны 5 удаа, темалыг кежээни 1 удаа организастаан болгаш 4 делгелгелерни болгаш монтажтарны тургускан. Шиининг, хөйүң ырының, танцының, музыканың бөлүмнери доктаамал ажылдап, ында 50 чыгам аныяктар идепкейлиг киржип турар. Ол бөлүмнериниң күжү-биле чонга 10 концерттерни көргүскен. Ол-ла районнуң Хөнделеңде эш Шактар эргелекчилээн көдээ клуб база эки ажыллап турар. Ол клуб национал хөгжүмнү сайзырадыр талазы-биле эки ажылдап эгелээн.

Культура албан черлериниң ажылында чамдык чедиишкиннер-биле чергелештир, көрүлдениң чоруп турарында улуг четпестер бар. Ол болза көрүлдени үре-түңнелдиг чорударынче хөй-ниитини калбаа-биле киириштирбейн турарында. Чамдык Тес-Хем, Бай-Тайга, Сүт-Хөл, Чаа-Хөл ышкаш районнарның культура албан черлериниң ажылын экижидеринче, клуб, библиотекаларның материалдыг байдалын быжыглаарынче хөй-ниитини кошкак киириштирип турар. Бо районнарда көрүлдениң байдалы хөй-ниитичи шинчи чок. Көдээ Советтерниң, комсомолдуң, профэвилелдиң, херээженнер чөвүлелдериниң эң ылаңгыя колхозтар баштаар черлериниң боттуг киржилгези ам-даа көзүлбейн турар. Чижээ, Сүт-Хөл районнуң «Чырык орук» колхозунда номчулга бажыңы болгаш библиотека мырынай дериттинмээн, оттулар ыяжын белеткеп албаан, ыяш тарылгазы чоруттунмаан, иштики шимелдези кылдынмаан. Ында хөй-ниити организациялары ол номчулга бажыңын ёзугуг культура одаа кылдыр дерип, херексеп алыр талазы-биле хемчег албайн турар.

Тес-Хем районда көрүлде комиссиязының даргазы эш Төгүс-оол, Сүт-Хөлде көрүлде комиссиязының даргазы эш Иргит суглар көрүлдени эки удуртпайн, олче хөй-ниитини киириштирбейн турар. Бай-Тайга районнуң культура албан черлери солуннарга шүгүмчүлелден үнместээн. Ол районнуң удуртур эштери, ылаңгыя көрүлде комиссиязының даргазы эш Сиирин-оол, культура килдизининг эргелекчизи эш Комбу ол шынныг шүгүмчүлелдерни номчуп тура, сагыш амыр олуруп турары элдептиг. Үстүнде ады үнген районнарның көрүлде комиссиилары көрүлденин улуг ужур-дузазын хандыр көрбүшаан, культура албан черлериниң ажылын экижидеринге бүгү хөй-ниитини калбаа-биле киириштирери чугула. Чамдык районнарның культура килдистеринин эргелекчилери Өвүрде Түмендей, Сүт-Хөлде Сандүү, Бай-Тайгада Комбу, Тес-Хемде Семишев кончуг кошкак негелделиг ажылдап, көдээ клубтарга, библиотекаларга боттуг дузаны чедирбейн турар. Оон уламындан олардың ажылы ала-чаягаарлаар чорукче шилчээн.

Чоокку каш чылдарның иштинде хоорайларга болгаш көдээге культура чырыдыышкын ажылдарын көдүрериниң перспективтиг айтырыгларының талазы-биле ССРЭ-ниң культура министерствозу дыка улуг хемчеглерни ап турар. Чоокта чаа бо талазы-биле Москвага бүгү-эвилелдин, Новосибирскиге — Сибирьниң культура ажылдакчыларының чөвүлел хуралдары эрткилээн. Бо айтырыг дугайында областың чөвүлел хуралын бо чылын база чыылдырар деп бодап турар.

Культура албан черлеринге тааржыр оран-бажыңны тудары, оларны дерип-херексээри, көрүштүг кылдыр шимээри; иштин, даштын чаагайжылары—Бүгү-россия көрүлдезининг бир кол негелдези болур. 1958 чылда 20 колхозтар чаа клубтарны тудуп, ажыглалга киирерин планнаан. Чөөн-Хемчик районнуң Жданов аттыг, «Октябрьның 30 чылы», «Коммунизмче орук», «Большевик», «Отябрьның 40 чылы» колхозтар; Улуг-Хем районнуң «СЭКП XX съездизи», «Х Улуг хурал», Ленин аттыг колхозтар; Каа-Хем районнуң—Бүрен-Аксы, Бүрен-Бай-Хаакта колхозтар; Бай-Тайга районнуң «Найырал» колхоз болгаш Кара-Хөл көдээ Совети; Барыын-Хемчик районнуң —«Ленин оруу», «Совет Тыванын 5 чылы» колхозтар; Сүт-Хөл районнуң «Чырык орук» болгаш «Ишкин» колхозтуң Кызыл-Тайга суурунда; Тес-Хем районнуң—«Ак-Эрик», «Чодураа» колхозтар; Таңды районнуң «Совет Россия» колхоз, Бии-Хемниң Ленин аттыг колхоз, Тожу районнуң «Совет Тыва» колхоз чаа клубтарны тудар ийикпе тудуп эгелээн клубтарны ажыглалга киирерин планнаан. Ындыг-даа болза Каа-Хем, Таңды, Бии-Хем ышкаш бай, шыырак колхозтарлыг, суурларында чурттакчы чону хөй, ол хирезинде эрги клубтары бичиилеп, элеп калгылаан районнар хөй кижи киирер чаа клубтарны тудуп алырынче амдыгаа чедир-ле ёзулуг сагыш салбайн турары хомуданчыг.

Чамдык көдээ Советтер болгаш колхоз баштаар черлери клуб тудар деп шиитпирлеп алган тургашла оозун боттандырбайн турар. Улуг-Хем районнуң Баян-Колда эш Филимонов даргалаан көдээ Совет клувунун тудуун дөрт чыл иштинде доозуп чадап каан. Бай-Тайга районнуң Кара-Хөлде эш Күдерек даргалаан көдээ Совет клуб тудуп алыр дээш аныяктарның белеткеп алган ыяжын чурттаалга бажыңынга чарыгдапкан. Барыын-Хемчик районнуң Аянгатыда «Комсомолдуң 30 чылы» колхозка клуб тудар дээш белеткеп алган ыяжын школа тудуунга киирипкен. Чөөн-Хемчик районнуң «Хорум-Даг» колхозу клуб тудуун ийи чыл иштинде доозуп чадап турар, ол тудуг доостурдан, харын ам буступ эгелээн турар. Бо чижектер болза ол черлерде көдээ Советтерниң болгаш колхоз баштаар черлериниң культура албан черлериниң оран-бажыңын тудуп, дериирин үнелеп көрбээнин хереченлеп турар.

Бисте эки туттунган клубтар бар. Ынчалза-даа оларның иштики дериг-херексели кончуг четпес. Ылаңгыя олурар диваннар, сандайлар чедишпес. Чижээ, Бай-Тайганың «Мурнакчы» колхозта 300 кижи олурар клубта чүгле каш борбак сандай бар, ону районнуң Культура бажыңындан алган, а колхоз баштаар чер бозунуң колхозчуларынга, колхозчуларның клувунга диваннар садып алырынга акшаны чыл санында харамнанып олурар. А Сталин аттыг колхоз 100 кижи олурар эки, быжыг диваннарны кылып алган. А «Мурнакчы» колхоз ындыг диваннарны чүге кылып ап шыдавазы? — деп айтырыг туруп турар.

Бии-Хем районнуң Черби болгаш Кара-Хаакта клубтар ең үрдеги клубтарның бирээзи. Ынчалза-даа ол клубтарның дериглези тергиин багай. Көдээ Совет болгаш колхозтуң үнүп, кирип тургулаан даргалары ол клубтарны көрүштүг кылдыр сегидип алырынче чаңгыс-даа сагыш салбайн келген.

Бистиң областың колхозтар даргаларының иштинде эштер: Шойжуң, Ч. Биче-оол, Доктугу, Найдың, Зайцев, Астафьев ышкаш өске-даа культура албан черлериниң оран-бажыңын тудуп, оларны дерип-херексээринче херек кырында боттуг хемчеглерни ап турар даргалар бар.

Эрзин районнуң «Коммунизмче орук» колхозтуң даргазы эш М. Б. Шойжуң 300 олуттуг, бүгү талазы-биле таарымчалыг клубту тут - тургаш, ажыглалга киирген. Клубтуң диваннарын болгаш өске-даа иштики дериглерин садып алырынга колхоз 21.600 рубльди үндүрген. Клубтуң уран-түүл болгуниринин концерт костюмнерин 4.600 рубльге дээш Хрущев онзалап демдеглээн.

Атомнуг болгаш водородтуг бомбалар чүдүрген боттарының шериг самолеттарын Совет Эвилелиниң кызыгаарының үүнче үргүлчү чорудуп турар америк шериг командылалының тайбың үениң байдалынга тааржыр ужур чок хөделиишкиннери кижи төрелгетенин шынап-ла атомнуг дайынның эрнинге чедирип турар деп Н. С. Хрущев онзалап демдеглээн. Арктиканың району болза, Совет Эвилели биле АКШ-тың аразында эң чоок агаар оруу болур. Оон ужурунда ол орук стратегтиг чүгула ужур-дузалыг, ынчангаш атомнуг болгаш водородтуг бомбалар чүдүрген америк шериг самолеттарының ол районга ужуушкуннары тайбынның херээнге улуг кыжанығны чугаа чокка тургузуп турар. Совет Эвилелиниң айыыл чок чоруунга америк самолеттарның чүгле Арктиканың районунда ужуушкуннары кыжанын турар эвес, харын база Европаның, Африканың болгаш Азияның районнарында база кыжанып турар, Каттышкан Штаттар ында агаар баазаларының улуг четкилерин тургускан.

Айыттынган ужудуушкуннарга удур Совет чазактың шиитпирлиг удурланыышкынынга харыы кылдыр АКШ-тың саналдааны Арктикага инспекция системазын тургузар чорук Совет Эвилелиниң айыыл чок чоруун кошкадырының күселиби-биле Каттышкан Штаттарга тодаргай шериг-стратегтиг артык күштерни чедип алыр соруглганы деп Н. С. Хрущев чугаалаан. Бодунуң төлептиг чоруун хүндүлел көөр чаңгыс-даа күрүне ындыг саналбиле чөпшээрежин шыдавас деп Н. С. Хрущев айыткан.

Ядролуг чепсектиң шенелделерин чер болганга соксадыр дугайында айтырыгның талазы-биле Совет Эвилелиниң инициативазын демдеглээш, Н. С. Хрущевтуң айыткаыны болза, тургустунган байдалдарда атомнуг дайынның кыжанышкынын чайладыр арганы берги дег арга болза атомнуг болгаш водородтуг чепсекти ажыглаарын мораль талазы-биле буруу шаварын ол болур. Төөгүлүг чижекти—химиктиг болгаш бактериологтуг чепсектерни ажыглаарын хоругдаан 1925 чылдың Женева протоколун Н. С. Хрущев маңаа барымдаа кылдыр көргүзүп турган.

Октаргай делгемнин дайын соруглаларынга ажыглаарын хоругдаар дугайында айтырыгның талазыбиле улустар аразының калбак дуржулгазын кылырын саналдааш, Совет чазак барын талакы күрүнелерге уткуштур чаа базымны кылган. Моон-биле холбаштыр АКШ диптер аразынга ужугар ракеталарны хоругдаары-биле кызыгаарлаттынарын саналдап турарын эш Хрущев демдеглээн. АКШ болза атомнуг дайын тыптып келген таварылгада октаргай делгемин таварты атомнуг харыы согуушкундан ол камгалаттынган турар болгаш ол хирезинде Совет Эвилелинче болгаш оон-биле найыралдыг тайбыңга ынакшылдыг өске-даа күрүнелерже халдаашкын кылырынче угланган, өскелериниң девискээринде хөй санныг шериг баазаларын бодунуң холунга хевээр арттырган турар кылдыр кылырын күзээр ийик. Совет Эвилелиниң болгаш оон-биле найыралдыг күрүнелериниң айыыл чок чоруун кыжанышкын адаанга тургуску дег ындыг байдал-биле Совет чазак чөпшээрежин шыдавас деп Н. С. Хрущев онзалап демдеглээн.

Бистиң үевисте дайын дээрге шуут-ла чайлаш чок чүве эвес болу берген деп эш Хрущев чугаалаан. Чөөн болгаш Барыын чүктериниң күрүнелерин чарыылдырын турар чөрүдээлерни шиитпирлээриниң аргажок чепсегленишкиннерни эңдере бүдүреринден эвес, харын оларның аразынга чугаалажышкынындан дилеп тывар херек. «Күш дөгээриниң» политиказын чорударының талалакчылары бир эвес, «соок дайын» соксаттынган болгаш чепсегленишкиннерни эңдере бүдүреринің аргежок чугулазы дүшкен турар болза, бүдүрүшкүн кызырлыр, ажыл чоктарның армиязы өзер, ажылчы чоннарның амыдыралының деннели күдуллар чорукту ол хайныктырар деп бадыткан турарлар. АКШ тайбың кожа-хелбээ турарының болгаш ажыл-ишчи кады ажылдажылганың политиказын чорудар болза, АКШ-тың бүдүрүкчү күштериниң хөгжүлдезинге кайгамчык улуг аргалар ажыттынган турар ийик деп Н. С. Хрущев демдеглээн. Чижек кылдыр алырга, Индия, Улусчу Кыдат, Пакистан, Индонезия, Иран ышкаш ындыг чурттар, Араб Чөөн чүктүң чурттары, Совет Эвилели кайгамчык хөй америк бараанналарның хереглелининг аажок улуг рыногу болу берген туруп болур ийик.

Бистиң чөвүлел хуралывыс оон мурнунда турар соруглганы чедиишкиннинг күүседир—тайбыңны быжыглаарынга идиг берги дег болгаш делегейниң кижи төрелгетенинң сеткилин хайныктырып турар өйү келген айтырыгларны эң дүргеп шиитпирлээриниң херээнге чаа салыышкын болгу дег ындыг шиитпирлерни хүлээп алыр дээрзинге Совет чазак бүзүрелдиг деп Н. С. Хрущев түңнеп чугаалаан.

ОБЛКҮҮСКОМДА

БКАД-ка материалдар киирер талазы-биле ажылда четпестер дугайында

Көдээ ажыл-агыйның мурнакчыларын болгаш областың дээре ажыл-агыйларын Бүгү-эвилелдин Көдээ ажыл-агый делгелгезинге киирери-биле материалдар белеткээр талазы-биле ажылдың байдалының дугайында, ол ышкаш делгелгеже экскурсантылар чорудар дугайында база көдээ ажыл-агый бүдүрүлгезинде мурнакчы дуржулганы пропагандалаар болгаш н

Чедиишкиннерниң хөлегезинде четпестерни чайладыр

Шуурмакта үлетпүр комбинады область аныяк бүдүрүлге черлериниң бирөзи. Үлетпүр комбинады 1958 чылдың баштайгы чартының бүдүрүлге планын ам күүсеткен.

Комбинаттың цехтер аразында калбарган социалистиг чарыжынга бирги черни эш Тарановка удуртқан чазаныла цехи эвлөн. Ук цехтиң ажылчыннары үүле нинти план күүседири-биле кызыгаралатпынмайн, харын бүдүрүп үндүрүп турар продукцияның шынарын экижидер болгаш оон бот-үнезин чиигедир дээш шудургу ажылданнар.

Комбинаттың ыяш белеткээр участогунуң ажылчыннары база-ла күженишкининг ажылдаан. Олар ыяш белеткелиниң планын чыл эгезинден бээр 226 хуу күүсеткен болгаш пландан ажыр 400 кубометр ыяшты белеткээн.

Үлетпүр комбинады ниитизи-биле бараанныг продукцияның бот-үнезин эрткен чылдаазынга дөмейлээрге бо чылын 14,6 хуу чиигеткен. Чижээ, 1957 чылда дилиг материалының бир кубометриниң өртээ 113 рубль турган болза, бо чылын 98 рубль чедир чиигээн.

Мурнакчыларның саны комбинатта өскен. Чазаныла цехинде эштер Ф. Гаев, Г. Гаев, ыяш белеткелинде Светешов, Эренчин, чолаачылар Иванов, Петенев болгаш өскелер-дээ боттарының нормаларын үргүлүү ажыр күүседип, бедик бүдүрүкчүлүг ажылдап турарлар.

Шуурмактың үлетпүр комбинадының ажылында чедиишкиннерниң хөлегезинде улуг четпестерниң барын демдеглээр херек. Бүдүрген продукцияның чамдык хевирлериниң шынары чавыс, бот-үнези аар болуп турар. Оон түнелиниде комбинатта 142 муң рубльниң бараанары үр үениң дүргүзүнде кандыгдаа саарылга чок чыдар. Дилиг материалдарының бот-үнези шоолуг чиигевээн. Дилиг материалдарының бот-үнезин чиигедиринче үтланган боттуг хемчегларни комбинаттың дирекция чери ап чорутпас болза, моон сонгаарга оон бүдүрүлге ажыл-чорудулгазынга багай саындарлыг болуру чайлаш чок.

Үлетпүр комбинадының директору эш Коваленко, партия-эге организациязының секретары эш Соколов ажылчыннар ортузунга күүнажылдың сагыга-чүрүмүн быжыглаар талазы-биле хемчегларни дыка четпес боттандырып келген. Ажыл шагында арагалаар, ажылга үнмес чоруктуң таварылгалары чамдык ажылчыннарда бар.

Цехтер болгаш ажылчыннар аразында социалистиг чарыштың түнелдерин хуралдарга чугаалажып көрбейн келген. Күш-ажылдың бүдүрүкчүлүүн соксаал чокка белидер, продукцияның шынарын экижидер, бот-үнезин чиигедир дээш чарышты бүгү ажылчыннарның ортузунга ёзулуг организастаан болза, продукцияның бот-үнези Шуурмактың үлетпүр комбинадында амгызынган артык чиигээн турар ийик. Чедиишкиннерниң хөлегезинде четпестерни чайладырынче угланган боттуг хемчегларни алыры комбинаттың дирекция черинден болгаш партия эге организациязындан негеттинип турар.

К. САЛЫЫ,
«Шынның» корреспондентизи.

1515 хой кыргыттынган

Чөөн-Хемчик районнуң «Искра» кодээ ажыл-агый артелиниң суурунда хой кыргыыр түскай чер дериттинип тургустунган. Ында 25 хол хачылаарлыг кыргыкчылар, электри-биле хой кыргыыр агрегат ажылдап турар.

Баштайгы хүннерде 1515 баш хойлар болгаш иртте кыргыттынган. Ирт кадарчылары Амырмединия, Коңгар-ооллуң, Шыырапты коданнарында хой кыргылдазы доозулган. Коңгар-ооллуң ажазлгазында прттериниң бирөзинден-не 2 кг дүк кыргыттынган. Оңчатпаа Норбу, Сипилиңмаа, Даңзы-Белек олар хүнде 20—30 баш хойларны кыргып, хой санындан 2 кг ажыг дүктү ап турар. Кыргаан дүктү күрүнеге дужаап өгелээн.

С. СЕРИҢ-ООЛ.

Сүт саалдазы эрткен чылдыындан көвүдээн

Сүт-Хөл районнуң «Коммунизминиң херели» колхозунуң Шынаалз сүт-бараан фермазында комсомолчулар ажылдап турар. Ында 90 инектерниң 44-ту төрөөн, оларның чаш бызаалары бүрүн менди.

Бо ферма май эгезинге чедир 10 муң 827 кг азы арткен чылдың бола үезинге денизөргө 3230 кг хөй сүттү саап алган. Саанчы Х. Шортан инек бүрүзүнден 304 кг сүттү саган, чыл төнчүзүнге чедир бир инектен 1600 кг-ны саап алырын хүлээнген.

Комсомолчу эш Семис-оол 8 чыл дургузунда инек кадарып келгеп. Ам ол бо ферманың инектерин кадарып, саап инек бүрүзүнден ортумаа-биле 1200 кг сүттү алырын хүлээнип турар.

К. КӨК-ООЛ.

Фермада аныяктар

Ак-Талдың сүт-бараан фермазында шупту аныяктар ажылдап турар. Олар бызаа кажаазын боттарының күжү-биле тудуп алган. Бо чылын төрүттүнген 70 баш бызаалар менди алдынган. Аныяк саанчылар чыл дургузунда инек бүрүзүнден 1500—1700 кг сүттү саап алыр дугайында хүлээлгелер алган. Саанчылар, кадарчылар сүт саалдазын көвүдедир дээш инектериң чайын дүн-хүнде одарладыышкынын, немелде чемгерилгезин организастаар деп турар.

Б. ОНДАР,
Сүт-Хөл район, «Ишкин» колхоз.

Бир недельдиң бараан делгелгези

Кызыл горпозунуң баштаар чери садып алыкчыларның пөс-таавы талазы-биле хереглелдерин, сонуургалын өөренип көөр дээш янзы-бүрү өнүүг торгу пөстериниң делгелгезин недель хуусаалыг кылдыр организастаарын шиитпирлээн.

Торгу пөс аймааның бир недель хуусаалыг ол делгелгези май 25-те үлетпүр барааннарын садар № 1 магазинде ажыттынган. Кылымал болгаш бүдүмел торгулардан ацыда пөстериниң дыка хөй ассортиментилерин база делгелгеде киирген.

Делгелгени көрүксээн дыка хөй садып алыкчылар ол хүннүң 11 шак чедерни четикпейн, байырлал ёзузу дег делгеттинген бараанны манап турганнар. Эртенгинин он бир шак четкен. Садып алыкчылар магазинче шуужуп кирип эгелээн. «Кирип моорлаңар!» деп бижип каан чалалга, садып алыкчыларның кичээнгейин кажан магазинге кире бээрге, дораан-на хаара туда бээр.

Пөс-таавы садар салбыр мооң мурнунда бир хүнде 10 муң рубльдиң бараанын садып турган болза делгелгениң үүле баштайгы хүнүнде 28600 рубльдиң бараанын саткан болганнар могаг-шылаг чок ажылдап турарын демдеглээр херек.

Магазиннерге шак ындыг делгелгелерни моон соңгаар организастаарының өргежок чугулазын садып алыкчылар сүмелеп турар.

С. ТОВАРИШТАЙ.

Кызыл-Арыг суурну радиожудар

Балгазын көдээ Советке хамааржып турар Кызыл-Арыг суурда школа, кижи өмнелгези, уруглар бажыны, көдээ магазин бар. Таңды районнуң «Совет Россия» көдээ ажыл-агый артелиниң бөлүк колхозчулары база ол суурда чурттап ажылдап турар. Ындыг болза-даа, Кызыл-Арыг суурну амга чедир радиожутпаан.

Суурну радиожудар дугайында колхозчуларның, тускай эртемнигларниң негелдезин Бай-Хаактың харылзаа конторазы хандырар ужурлуг.

С. СҮРЮН.

ПАРЛАТТЫНМААН ЧАГААЛАРНЫҢ ИЗИ-БИЛЕ

Бай-Тайга районнуң төвү—Тээли суурда кудуктар чедишпезин болгаш бар кудуктарның кышкы үеде донуп каарга чурттакчы чон болгаш албан, организация черлери школа кудуунган суг ап, Тээли көдээ Советтиң талазындан ажылчы чонның негелдезин хандырбайн турарын эш Сюр-оол бижээн.

Редакцияның чоруткан материалынга Бай-Тайга райкүүскомнуң харылаанны болза, бо чылын өлөөн каш кудуктарны суурда кастырып кылган болгаш ам-дээ хемчегларни ап турар.

Экзаменнерниң бүдүүзүнде

Кызыллың № 2, 10 болгаш ажылчын аныяктарның кежээки школдары доозарының экзаменнеринге багай эвес белеткенген. Школдарның кайызында-даа экзаменнерге чедир бүдүн чартык ай бурунгаар-ла каталтаашкын өрөөлин туспайлап, эртемнер аайы-биле консультацияларны чорудуп эгелээн.

Ол школдарның экзаменнерге эрте белеткенгенинден кайызында-даа онгуклассчылары бышкан билигниң аттестадын туларының экзаменнеринге шупту кирген. № 2 школада доозукчулар шупту интернатта чурттап турарлар. Интернат өргелекчизи З. Старшевская өөренижикчилерниң эки өөрейнеринге каталтаашкын улуу-биле дузалаар деп чугаалап турар. Ынчангаш мында өрөөл бүрүзүнге кичээлдээр стол тургусканы-биле кады тускай каталтаашкын өрөөлин кылган. Каталтаашкын үезинде өөренижикчилерниң хүн чурумун сагыырынче өргелекчи онза кичээнгейин салган.

Башкылар математикага Серова, орус дылга Бызова, Поталицына, физикага Казанкова, 7-ги класста математика башкызы Эртине олар консультацияларны хүн бүрү берип, немелде кичээлдерни чорудуп турарлар.

№ 10 школаның онгуклазының удуртукчу башкызы Прудникова (ол класста төөгү башкызы) доозукчуларның экзаменнерге эки белеткенирин чедип алыр дээш эвээш эвес ажылларны чорутқан. Башкының ажылды эки организастаанындан өөренижикчилер өөренип эрткени материалдарын экзаменнерге чедир чартык ай бурунгаар-ла каталтаан доозупкан.

Аныяктарның кежээки школазының доозукчулары шупту 60 кижи. Олар хүндүс ажылдап, кежээ өөренип турза-даа өөренмес кежээзинде, дыштанар хүннерде болгаш кичээл эгелээринің мурнунда башкыларындан консультацияларны ап, немелде кичээлдерге кээп турарлар. Башкылар орус дылга Голоха, химияга Шүкүнова, төөгүге Белкина олар ындыг консультацияларны үргүлүү кылып турарлар.

С. МОНГУШ.

Номчукчуларның бижип турары

Чаа-Хөл районнуң Ленин аттыг колхозунуң суурун ногаанчыдарынга ында ортумак школаның өөренижикчилери хамаарышкан девискээринде 150 ыяшты олуртканнар. Чамдык колхозчулар бажыңнарының чанын база ногаанчыдып эгелээн.

С. СОТНАМ.

* * *

Булуң суурнуң чаагайжыдылгазынга «Мурнакчы» колхозтуң колхозчулары организастыг киржип турарлар. Суурнуң девискээрин арыглаш, ниити ажыглалдың 3 кудуктарын, арыгланыр 5 бажыңны кылган. Бо чазын 735 ыяшты олурткаш, кажаалаан.

Х. ЧАЙЛАГ-ООЛ.

* * *

Өвүр районнуң «Торгалыг» колхозунуң суурун бо чылын дыка чаагайжаан. Чаа өзүп олурар дыттарның, терекгерниң, талдарның ногаан бүрүзү частып, кудумчуларны каастап турар. Ыяштарның ажаалгазы эки.

Д. КЫРГЫС.

Бот-онаалда үндүрүүн чыырынче болгаш оортан кирген акша-хөреңгини чөп ажыглаарынче кичээнгейни күштелдирер

Хамаатыларның ажыл-амыдырал болгаш культура талазы-биле хереглелдерин хандырарын улам-на өскижидер соруга-биле бистиң чуртувус көдээ чонга бот-онаалда үндүрүүн чыл бүрүде чорудуп турар.

Ол үндүрүтден кирген акша-хөреңгини көдээ школдарның тудуун болгаш септелгезин чорударынга, көдээ башкыларның чурттарга бажыңнарын тударынга болгаш септээрине, ниитиниң чүнэр бажыңнарын тударынга болгаш ол чергелиг өске-даа хемчегларге чарыгдаар.

1957 чылда көдээ школдар, кызыл булуңнар болгаш өске-даа культура база ол-ларның септелгелеринге, чүнар бажыңнар, оруктар кылырынга, а ол ышкаш башкылар бажыңнары тударынга, эмнелгелер септээрине бот-онаалда үндүрүүнүң акша-хөреңгизинден 420 муң рубль чарыгдаттынган, ол болза көдээ Советтер бюджеттериниң ниити хемчээлиниң 6 хуузу болган.

Чөөнүң эки тура-биле чыылдырган бо акша-хөреңгизиң күүсе чуруму ёзугаар боттандырган көдээ Советтер эрткен чылын ажылагый, культура тургузуушкунуда биче эвес чедиишкинниг болганнар. Ындыг болза-даа чамдык көдээ Советтериң талазындан бот-онаалда үндүрүүнүң акша-хөреңгизин чогуур сорулгаларынга чарыгдавайн азы шуут ажыглавайн турган чоруктар бар.

Ылаңгыя Тожу районга 13,8 муң рубль азы ук үндүрүлген чыылдырган акшаның 70 ажыг хуузу, Бии-Хем районга — 29,3 муң рубль азы 67 хуузу ажыглаттынмаан. Өвүр районнуң Дус-Даг көдээ Соведи бот-онаалда үндүрүүнүң акшазын Советтиң бажыңын чугайладырынга, албан херекселдери салып алырынга чарыгдап турган, а Каа-Хем районнуң Бүрен-Аксы көдээ Соведи 17,5 муң рубльди хуу кижиден бажың садып алырынга чарыгдаан чорук хынаддадан илерээн. Хоойлу хажыткан бо чижектиг чоруктуң фактыларын чамдык өске-даа көдээ Советтериң ажылының практиказындан көргүзүп болур.

Амгы үеде бот-онаалда үндүрүүн чорударынга холбашкан улуг четпес ажыл болза, ол үндүрүүнүң чыыллазын көдээ Советтериң талазындан четпес организастап турары болур. Хамаатыларның ниити хуралдарының шиитпирлеринде бот-онаалда үндүрүүнүң акшазын чыылдырарын март бирге чедир доозары айыттынган база ук үндүрүт-биле ажыл-агый бүрүзүнге чүгле 20-ден 75 рубль түңнүг акша онаажыр турза-ла областка чыылдырар 512 муң рубльдиң чүгле 316 муңу азы 61,7 хуузу май 1-ге чедир чыгдынган. Ылаңгыя Тес-Хем район 24 муң рубль чыыдырар тургаш 11 муңну, Өвүр — 26 муң рубльден 14 муңну, Бии-Хем —39 муң рубльден 21 муңну чыылдырган болуп турар.

Бот-онаалда үндүрүүн төлээриниң хуусаазы февраль 15-те эрткен турда-ла Тес-Хем районнуң Самагалдай көдээ Соведи 53 төлекчилерге дыңнадыгларны апрельдиң төнчүзүнге чедир таратпаан, Эрзин, районнуң Эрзин көдээ Совединде бот-онаалда үндүрүүнүң төлекчилериниң 50 хире хуузу азы 93 ажыл-агыйлар апрель 24-ке чедир акша төлеп кирбээн чорук илереэн.

Бо бүгү саннар болгаш фактылар болза бот-онаалда үндүрүүн чыылдырар ажылды дыка хөй көдээ Советтериң талазындан ала-чаяаргаарлаашкынче салып киргенин хереченлеп турар.

Бот-онаалда үндүрүүн чыылдырар ажылды эң кыска хуусаалда дооскаш, хамаатыларның ниити хуралдарының төлевилээни хемчегларни чайгы үениң дургузунда бүрүнү-биле боттандырарын хандырары көдээ Советтериң амгы үеде соңгаарлаттынмас сорулгаларының бирээзи болур.

Ажылчы чоннар депутаттарының район Советтериниң күүскомнары болгаш оларның сан киллистери бот-онаалда үндүрүүн чорударынга боттарының харылзаа байдалын үндезинин-биле әде тургузуп, ол ажылды күүнге чуруму-биле көөрүн хандырар, төлевирлерни чыылдырар, оларны чогуур сорулгаларынга чарыгдаар база кирип турар болгаш чарыгдаттынып турар ажашың шыгыры үүдүн тургузар талазы-биле көдээ Советтерге хузалажыр хүлээлгелиглер.

Бот-онаалда үндүрүүнүң акша-хөреңгизи көдээниң ажыл-ишчилериниң социал-культурдуг негелделерин хандырарынга бүрүн ажыглаттынган турарын хандырары эргежок чугула.

В. ЦЫПКИН,
облсан киллизинин үндүрүглер болгаш белеткелдер киллизинин ачколовчузу.

КЫЗЫЛ ХООРАЙ АНЫЯКТАРЫНЫҢ ИЙИГИ ФЕСТИВАЛЫ

Эртен-не, чарыштыр дериш каан чиик машина, Кызылдың кудумчуларын эргий, кезий маңнап, фестиваль болуруун чарлап чоруп турган. Парктың калбак ногаан арының кырынга эртенги хүн өлөөн бедип келгенде, Ленин кудумчузунуң ужунда шөлүүтешке фестивальдың киржикчилери болгаш хөй санныг көрүкчүлер чыглып кээп турган. Чайгы дээр, шиметтинген кудумчулар, янзы-бүрү национал хептерлиг аныяктар, чедиштир көтөрип келген үнүштер каттышкаш каас чурумал болуп турган.

Эртенгинин он шак четпээн турда-ла Ленин кудумчузунуң ужунга, Гастелло аттыг культура болгаш дыштанылганың парыгынче киреп ажикте чон дола берген.

Парадтың киржикчилери аныяктар тус-тус турар черлеринге чыскаалышкан. Бир-ле дугаарында фестивальдың тугун тутқан үш мотоциклчилер. Дараазында оруктуң шаандагы үш маадыры. Ол үш маадырны ким-даа болза дораан-на танып каар: камгаланыр демир банзыырларлыг, буяк хептиг болгаш холунда демир докпактыг, селемезин тудуп алган.

Үрер хөгжүмүнүң үделгези-биле тук тутқан үш мотоциклге баштатқан колонналар Кочетов кудумчузубиле шимчеп чорупканнар. Хар дег ак хөйленнерлиг пионерлерниң сооңдан 15 эвилелдешкен республикалар туктарын тутқан аңгы-аңгы сеок кижилер базып орган. Колонналарның аразындан тачанказында олуруп алган «Чапаевти» черле ким танывазыл. Оон чанында Петька биле пулеметчик Анна. Бирги комсомолчулар, шериг хептерлиг санитарка кыстар, күр болгаш курукқан черлерни шиңгээдип алган комсомолчулар, хүн хереллинге чайыннанган көк, ногаан, ак, кызыл хептерлиг, додуккан хүреп-хүреп шырайлыг аныяк болдар, кыстар базып орган.

Парадтың киржикчилери Кочетов, Чүльдүм, Ленин кудумчулаш, Гастелло аттыг паркче кириптерге бүгү орукка оларны әдерип чораан чыыгган чон оларның соңдан калбарыпкан. Парктың стадионун фестивальдың киржикчилери, көрүкчүлер дола берген.

Парадты ВЛКСМ Кызыл хооркомунуң секретары эш П. Виноградова хүлээп алган. ВЛКСМ обкомунуң секретары эш Юмбуу сөс алган, фестивальдың киржикчилеринге байыр чедирип чүве чугаалаан. Тыва аныяктарның күш-ажылчы чедиишкиннериниң, ылаңгыя Кызылдың аныяктарының боттарының фестивалынга кандыг белектиг ужурашканын ол демдеглээн.

Фестивальдың тугун көдүрген соонда эстафетаның тиилекчилери кээп, отту кывыскан. Улуг тавакка фестиваль оду чалбыштатып, тук хөлбеңейнип турган. Аныяктарның ийиги хоорай фестивалы ажыттынган.

Чечектелип, ак торгудан кылган чайгы тонун кедип алган чолуралар бүргээн дыштанылга болгаш культура парыгына эртенден кежээге чедир чалыы назынның байырлалы үргүлүүлеп турган. Аланар байдалы бакырап, хадып каап-даа турган болза, аныяктарның байырлаарынга шаптык болбайн турган. Парктың ногаан театрынга, эрги танцылаар черге фестивальдың киржикчилери болгаш көрүкчүлер чыглып кээп, чамдыктары оон үнүп чорун турганнар. Тут-тус коллективтерниң концерттерин, классиктиг хүреш болгаш штанга көдүрериниң маргылдааларын көөр дээн кижилер-ле хөй. Үүле паркка эвес, Кызылдың кудумчуларынга фестиваль база үргүлүүлеп турган.

Кежээликтеп, карацгылап-даа келген болза аныяктар байырлавышаан, карнавал болган. Чүзүн-бүрүн өңнүг ракеталар дээрже шаптыгып, аныяктарның өөрүшкүлүг арыннарын чырыткылаан. База катап-ла оюн-тоглаа, каткы, хөглээшкин. Карнавал соонда аныяктар эрткен чылын болган аныяктарның болгаш студентилерниң область фестивалының дугайында кино-чурукту көргеннер. Чалыы назынның байырлалы карацгылааже үргүлүүлээн.

Кызыл хоорайның аныяктарының болгаш студентилерниң ийиги фестивалының программазы улуг. Аңгал спорт болгаш уран-чүүл көрүүлеринден аңгыда демир-дес артынчызы чыылдазынга болгаш хоорай ногаанчыдылгазынга киржилгезин база кипрген. Ол ышкаш делгелгеге киржири көрүнген. Уран-чүүл көргүзүүлери болгаш өскезинге-даа Кызылдың көдээ ажыл-агый техникуму бирги черни алган. Бүгү көргүзүүлер талазы-биле ол коллективтен бичии-ле чыдын калган областың совет, партия школазының коллективи ийиги черни өзлээннер.

Дараазында черде башкы училищезин.

Хүндүскүнүң ийи шактан эгелээш Гастелло аттыг паркка болгаш хоорайга уран-чүүл бөлүгмерииниң концерттери өгелээн. Парктың Нөгаан театрының олуттарын фестивальдың киржикчилери болгаш көрүкчүлер өзлепкен. Кызылдың башкы училищезиниң комсомолдуң 40 чылы деп репортажын көрүкчүлер улуг үнелээн. Каас кеттинген орус, тыва ооллар, уруглар ленинчи комсомолдуң дөртен чылдар дургузунда эртип келген оруун чугаалап турар комсомолчу ырларны улуг көдүрүүшкүн-биле күүсеткеннер. Ол коллективтиң өске-даа чамдык номерлерин көрүкчүлер аажок сонуургааннар.

Шак, ол кайгамчык эки, сагыш сеткилди хайныктырып келир аялганы черле ким билбес боор. Ырның ужу-кыдын дыңнаап-ла кижи танып каар. Ол дээрге орус улустуң кайгамчык эки ырларының бирээзи «Эргимим, сеңээ канчап ынакшыл берген кыс боор мен» деп ыр. Оон күүседикчизиниң өткир үнү, чүректи хөлзедип келир ховг үнүн көрүкчүлер үргүлчүлеглиг адыш часкаашкыны-биле утқун, оон-биле боттарының өөрүп, четиргенин илередип турганнар. Ол болза Кызылдың педагогика институдунуң студентизи уруг—Д. Минчимаа-дыр. Совет композитор И. О. Дунаевскийниң «Ыытавайн баргаң» дээр валзын Д. Минчимаанның ырлаанын көрүкчүлер катап-катап дыңнаксап турганнар.

Төп автосентыге мастерскоолеринге маргылдаалар Гастелло аттыг паркка болуп эрткилээн. Аңаа бистиң кожавыс акы-дуңма Хакасияның спортчулары база кээп киришкеннер.

Маргылдаанның эгезинде парктың ногаан театрынга классиктиг хүрешке Черногорск хоорайның командазы Кызылдың мөгелери-биле хүрешкеннер.

Классиктиг хүрешке аалчыларның командазы үр чылдарда хоорайларга болгаш крайга хөй улаа маргылдааларга киржип, спортчу мергежилди эки билир, кижи-бүрү спортчу разрядтарлыг, хоочун спортчулар болганы-биле тиилээннер. Бистиң командавыс аныяк, бо чылын чаа организастаан, моонбиле үш-ле удаа маргылдаага киржип, арга-техниканы чаа өөренип турары-биле аалчыларга деңнежип шыдаваан.

* * *

Кежээ 6 шактан эгелеп парктың бут бөмбүүнүң шөлүүге Хакасияның Аскиз районунуң «Урожай» командазы-биле Кызылдың командазы маргышканнар.

Ниити сан 7:1 болуп шөлүүң эзеринің тиилелгези-биле маргылдаа доозулган.

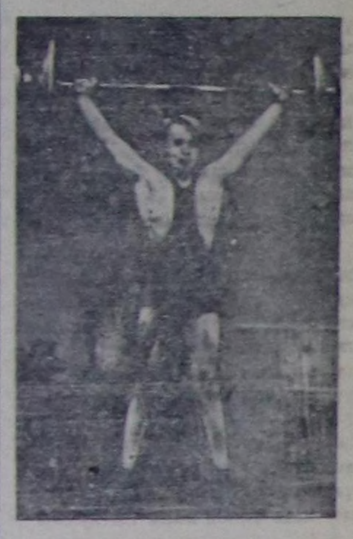

Чуруктарда: 1 Фестиваль тугу көдүртүнген. 2. Орустуң үш маадыры — парадтың киржикчилери 3. Классиктиг хүреш үезинде чилиг сегиржин алышкыны. 4. Аар деңзи көдүртүнген.

Испанияның ажылчы чоннары демиселин үргүлчүлеп турар

Испанияның найыслалы май 5-тин эртенинде анаалагыҗы дег эвес көстүп турган. Мадридтиң заводтарының болгаш фабрикаларының хун-муң ажылчыннары, албан черлериниң албан-хаакчылары ажылдаар черлеринче шупту чадаг чоруп турганнар. Ол хун кудумчуларга улус дажыглаар дээш үнген хөй-хөй автобустар болгаш трамвайлар удатпайн-на турар гаражтарынга четкилеп келгилээн. Автобустарга болгаш трамвайларга чүгле солдаттар болгаш полицейжилер чоруп турган. Хоорайның транспортун ажыглавазынче кыйгырган хуудустар хоорайга калбаабиле тараан. Ол хуудустарда бижээни: «Мадридтиң ажылчы чоннары, май 5-те, понедельникте, каттыжыңар! Бисти дарлап турар диктатурага согуушкуну тайбың арга-биле бээр төлээде, Астурияда, Баскилерниң чуртунда, Каталонияда, Валенсияда, Севильеде болгаш бүгү Испанияда акы-дүңмаларыңар-биле каттыжыңар»!

Испанияның найыслалының ажылчы чоннары ол кыйгырыгны чаңгыс эп-сеткил-биле хүлээп алган. Май 5-те, понедельникте, Мадрид хоорайның транспорту шимчевестээн. Франкочу диктатурага улус чоннуң удурланганының көргүзүү ол болган.

Франциияның недель санында үнер «Экспресс» деп журналының ооң дартазында хүнде бижээни: «Испанияга үр чылдарның дургузунда улустуң чыскаалы эп-не баштай ындыг политиктиг утказынарлыг болган. Мадридтиң чонунуң хөй хуузунуң ол кыйгырыга каттышкан чоруу массаларның мурнунга Франкочу ёзу-чурумну шуут-ла буураткан».

Мадридка майның эгезинде транспортту бойкоттаан од чорук ооң мурнунда бүгү Испанияны хаара туткан өске-дээ улуг болуушкунарның саъдары болган.

Бо чылдың мартта бүгү Испанияга ажыл соксадыышкынының күүлүг чалгыы калбарган. Астурияның болгаш Леонның дагжыларыы-биле кады Барселонаның, Валенсияның, Наварраның металлургтары болгаш пес-таавычылары ажыл соксаткан. Ажыл соксаткан ажылчыннарга студентилер каттышкан. Испан ажылчы чоннарның демисели Франкочу ёзу-чургузугнуң тургустунганындан бээр көстүп көрбээни-биле калбарган. Ажыл соксатканнарның кол негелделерини» бирээзи амыдыралдың, ажылдың байдалдарын экижидери болган. Ам үеде ол байдалдар ылап-ла шыдажыр арга чок болуп турар.

Испанияның социалистиг партиязының баштыңарының бирээзи — Мигель Санчес Масастың бижээни-биле алырга, испан ажылчын Европада ийи «тергиин» черни эзлеп турар: күш-ажылдың бүдүргүчүлүүнүң (өске сөс-биле чугаалаарга, бүдүргүлге эзлериниң эң дошкун дарлалыының) талазы-биле болгаш эң-не эвээш ажыл төлевириниң талазы-биле бирги черде. Шынап-ла испан ажылчы чоннарның 10—12 шактыг ажыл хүнүнде ажылыныц төлевири 1936 чылдан 40 хуу эвээжээн. Испанияның чазаа ажылчыннарның ажыл төлевирин өстүрериниден ойталап турган-ла монополистерге эң-не хөй кончаа алыр арганы берип турар.

Чуртта амыдыралга хереглээр чүүлдериниң үнези сөөлгү чээрби чылдарның дургузунда бирык-ла сес катап өскен. Чүгле 1957 чылда безин аъш-чем продуктуларының өртээ 30 хуу, а хоорай транспортун ажыглаары—80 хуу аартаан. Чуртта миллион ажыг чурталга бажыңнары, 73 муң школа бажыңнары чедишпейн турар.

Франконуң ёзу-чуруму чуртту «экономиктиг сандараашкынга» чедирген деп Англияның «Таймс» деп буржуаз солуну чоокта чаа бижээн. Ындыг байдал «баш бурунгаар көрдүнмээн политиктиг болуушкуннарга чедирип болур» деп ол солун немеп турар. Испанияга ажыл соксадыышкыннары доозулган соонда англи солун ыңдыг түнелди кылып турар. Ынчангаш март айда болган ажыл соксадыышкынның демиселдиң үезинде Франкочу диктатурага таварыштырган согуушкун дээрге чүгле эгелээшкин болганының дугайын чугаалап турар.

Ол демисел канчаар калбарганыл?

Марттың эгезинде Астурияда «Мария Луиза» шахтаның эзлери чеди ажылчынны ажылдан үндүргэн. «Мария Луизаның» шахтерлары шахта эзлерине удурланган, боттарының эштерин камгалаары биле ажыл соксаткан. Хөрепгитеннер шахтаны хаган. Ынчаар ортта ол ажыл соксатканнар-биле сеткил сагыш каттыжыышкыны кылдыр «Сотон», «Ла Нузва», «Ла Макитера» болгаш өске-дээ шахталарның дагжылары ажыл соксаткан. Удатпаанда Астурияның 30 муң шахтерлары ажыл соксадыышкыны кылган. Астурияның дагжыларынга Леонның шахтерлары база каттышкан. Полицейжи дерзиилээшкин бооп турда-ла дагжылар он үш хүннерде демисежип келгеннер. Ынчангаш олар тиилелгени чедип алган. Будүргүлге эзлери ажыл соксатканнарның негелдезин хандырар үжурга таварышкан.

Ол үеде Барселонага ажылчы чоннар үгүулга хуудустарын помчуп тургаш, Астурияда эштериниң демиселинин дугайын билип алганнар. Ажыл соксаткан дагжыларбиле сеткил сагыш каттыштырарынче ол угуулга хуудустар кыйгырып турган. Ол шимчээшкин политиктиг утка-шынарлыг болу берген.

Март 25-те Барселонаның металлургтары сеткил-сагыш каттыштырыышкынының 24 шактыг ажыл соксадыышкынын эгелээн. Олда хүнде оларга пес-таавычылар база каттышкан. «Сеат» болгаш «Энаса» деп ийи автозаводтар ажылдавайн туруп алган. Ажыл соксадыышкыны калбак хемчээлдиг болуп, чүгле 24 шакта эвес, а каш хүннерде үргүлчүлээн. Ол ажыл соксадыышкынынга 50 муң ажылчы чон киришкен. Ооң-биле кады Сан-Себастьянның, Бискайның, Баски можунуң ажылчыннары база ажыл соксаткан.

Валенсияда судно тудуунуң черинге ындыг таварылга болган. Кылдынган суднону сугже эжиндирип киирген соонда тудугжулар бир хүн дыштанып эрге сөөлгү үеге чедир чурумчаан турган. Ынчалза-даа эзлчеглиг суднонуң тудуушкунун дооскан соонда ажылчыннар дыштанып хүн албас деп ол удаада чарлаан. Судно тудугжулары ажылга үнген. Ынчалза-даа кылган танкерни сугже эжиндирип киирерине белеткеним турар үеде сан министри Наварро ацаа келген турда, ажылчыннар ажыл соксадыышкыны чарлаан. Чүве чугаалаар деп белеткеним алган сан министри чүве чугаалап безин шыдавайн барган.

Испан улустуң улам хөй кезектери франкочу диктатурага удур демисежип турар. Барселонаның ажылчы чоннэры ажыл соксадып турар үеде Мадридтиң, Сарагастың болгаш Барселонаның студентилери база ажыл соксадыышкынын эгелээн. Өөредилгениң хуусаазын уза-дыр дугайында чазактың шинтпиринге удурланган олар ажыл соксатканнар. Өөредилгениң чаңгыс-даа партык чыл студентилерге болгаш оларның өг-бүлезинге немелде бергелер болур. Ынчалза-даа студентилер чүгле боттарының эргелери дээш демисешпээннер. Оон ыңай олар ажыл соксаткан ажылчыннэр-биле сеткил-сагыш каттыштырыышкыны кылдыр база демисешкеннер. Ынчангаш студентилер база-ла ажылчыннар-биле дөмей боттарының каттыжыышкынын болгаш чаңгыс-эвин көргүскеннер.

Чуртта ажыл соксадыр шимчээшкинниң өзүлдезинге харыы кылдыр Франкочу чазак ажылчы чоннарга удур массалыг дерзиилээшкинни кылган. Испанияның хоорайларында массалыг тудуп хоргдаашкыннарны кылып, бүдүргүлге эзлери бүдүргүлгелерге «ажык чок» ажылчыннарны ажылдан үндүрүп турар. Ол бүгү туразында ажылаар чорукту «коммунистерниң үредекчи ажыл-чорудулгазынга удур демисел» деп чагдыышкын-биле чорудуп турар. Ол дээрге эрги болгаш төгейленген арга-дыр! Аныактарның VI Бүгү-делегей фестивалының киржиичилерин тудуп бажыңнааны-биле холбаштыр Испанияның компартиязының ТК-зының Политбюрозу медеглел чарлап үндүрген. Ында чугаалап турары: «Улустуң хосталгаже калбак чүткүлүнге харыы кылдыр генерал Франко хамааты дайынның идеязын салып турар; массаларның тайбың мобилизастажылгазынга харыы кылдыр — террорну болгаш күчүлээшкинни кылып турар... Ол полицейжи хемчег — генерал Франконуң кошкааның болгаш чаасказанзыраашкынының чаа хереченлери болур».

Испан ажылчы чоннарны дерзиилээшкин-биле коргудуп шыдаавас деп чүвени Испанияда ажыл соксадыышкынныг демиселдиң дурзулгазы көргүзүп турар. Испанияга болган сөөлгү ажыл соксадыышкыннарының онзагай чоруу болза, испан улустуң эң-не калбак кезектериниң ол ажыл соксадыышкынынарынга киржип турары болур. Чижээ, Барселонага болган ажыл соксадыышкынының үезинде ажык ажылдап турар католиктиг профэвилел организациялары манифест чарлап үндүрген. Ажыл соксаткан ажылчы чоннар-биле сеткил-сагыш каттыштырыышкынын олар ында илередип турар.

Франкочу диктатурага удур чаңгыс фронт-биле кирип турар испан ажылчы чоннарның ажыл соксадыышкынныг демиселиниң чединшкиннери болза, чурттуң демократтыг күштериниң политиктиг чаңгыс эвиниң эргежок чугулазын Испанияда амыдырал бодула улам шынгыызы-биле негеп турар дээрзиниң дугайын хереченлер турар.

Ол дугайын ылаңгыя Испанияның Коммунистиг партиязының Төп Комитединиң чоокта чаа кылган медеглели чугаалап турар. Ажылчын аңгының чедишкинниг хөделиишкинининиң түнелинде болгаш испан хөй-ниитининиң калбак бөлүктериниде антифашистиг хөөннериниң өскенининиң түнелинде чуртта туругстунган байдалды тодаргайлавышаан, ИКП-ның Төп Комитеди мындыг түнелди кылып турар: ам үеде Испанияда кол айтырыг болза, генерал Франкону эрге-чагыргадан дүрген-не чайлдырынга белеткел чүүлдерин тургузары болур. Ол белеткелдерни кылырынга чурттуң бүгү антифашистиг күштериниң кады хөделири эргежок чугулза. Ооң-биле холбаштыр Франкочу диктатураны үзүткаар болгаш испаннарның эргелерин катап тыпсыр төлээде, социалистиг, республиканчы болгаш христиан-демократтыг партиялар-биле, католиктиг бөлүктер-биле болгаш Франкочу диктатурага удур өске-дээ бөлүглелдер-биле дугуржулга кылырынга белен деп Коммунистиг партия медеглээн. Ындыг медегледи компартия мурнунда-ла кылып турган.

«Национал эптежилгениң хүнүп» чорударынче испан улусту Коммунистиг партия кыйгырган. Ол хүн болза ёзулуг бүгү улустуң саналын алырынга чогуур байдалды болгаш чуртта политиктиг хөгжүлдеге шинтпирлиг саъдарын көргүзер байдалды белеткээр ужурлуг. Чуртка мартта болган ажыл соксадыышкынныг демисел «Национал эптежилгениң хүнүнге» белеткелдиң эгези болган деп Испанияның Компартиязы бодунуң медеглелинде айтып турар.

Улустуң хөөп чок чоруунуп чуртта өзүп турарындан, Испанияның демократтыг күштериниң өзүп турар каттыжыышкынындан франкочу чазак корткан. Мадридке мартың ажыл соксадыышкынының хүнеринде, а ол ышкаш майның эгезинде херек кырында бүзээлелдиг байдалды тургусканы ол дугайын хереченлер турар. Испан патриоттарны массалыы-биле тудуп хоргдаан чорук база-ла ону хереченлер турар. Бүгү Испанияга калбарган ажыл соксадыышкынының күүлүг чалгыы, ооң найыслалынга ажылчы чоннарның чоокта чаа болган демисели болза франкочу диктатурага ам шыдажып албас апарган испан улустуң хосталгалыг шинчээшкининиң чайлаш чок болуп келгенининиң дугайын хереченлер турар.

Л. НИКИТИН.

Франциияның депшилгелиг организациялары республиканы камгалаарынче кыйгырып турар

Франциияның Коммунистиг партиязының ТК-зының Политбюрозунуң медеглели

ПАРИЖ. (СЭТА). Республикага удур сүлчээчилериниң хоойлуга удур үүлгедиглериниге дүвүрээзин болгаш килеңзээшкин бүгү Франциияда улам өзүп турар. Чуртту хамааты дайынның оруунче идип турар сүлчээчилерге удур доп-дораан шинтпирлиг хемчегларни алырының эргежок чугулазын Корсикага болган үйнээн республиканчы кижи бүрүзүнүң медерелинге быжыдып турар. Сүлчээни базары-биле быжыг болурун болгаш дидим хемчегларни алырын Франциияның хөй санныг республиканчы организациялары чазактан негеп турар.

Франциияның Коммунистиг партиязының ТК-зының Политбюрозу медеглел парлап үндүрген, ында ылаңгыя мынча деп чугаалап турар: «12 хонуктуң дургузунда үйнээнчилериниң мурнунга чазак аткаарлап келди. Алжирде генералдарның хөделиишкиннериниң үйнээнчи шынарын чазак илереткеш, оларның үйнээнин чажырыкан болгаш болунуң эргелерин ацаа шилчидип берипкен...

Чөпшээрежилгениң болгаш дүжүп беришкинниң политиказы республиканчыларның серемчелин чепсек чок болдуруп турар».

Социалистерниң, радикалдарның болгаш МРП партияның удуртукчуларының республиканы камгалаар талазы-биле хөделиишкинниң парламент комитедин тургускаш, оортан Коммунистиг партияны үндүргенни Политбюро буруу шапкал болгаш ол чорук болза ажылчын аңгының деткимчезин ооң алырын болдурбайн барып, ук комитетти күш чок болдурун турар деп Политбюро демдеглеп турар.

Чайгылар чорукту доп-дораан соксадырын, сүлчээчилерге согуушкунну кылырын, республиканы удур үйнээниң буруулугларын кезедирин болгаш конституцияга өскерилге кылыр дугайында чулчуруушкунуң орнунга, улустуң бүгү күштерингe даянып тургаш, республиканы шинтпирлиг-биле камгалаарын Политбюро кыйгырып турар.

Тургустуна берген байдалды чугаалажып көөрү-биле май 26-ның эртенинде Национал хуралдың бажыңынга Коммунистиг партияның Төп Комитединиң болгаш парламент бөлүүнүң каттышкан хуралын чыгган.

Фашизмге удурланырының комитединиң кылган медеглели улуг сагыш салыышкыны-биле сиңиннкен. Үйнээнчилерге удур, республиканчы тургузуг дээш демисежир талазы-биле эрге-чагыргаларның чайгылып турарын ол комитет база буруу шаап турар. Депутаттар Систель, Дрон болгаш Арриги олардың удур суд истелгезин доп-дораан эгелээрин, «француз Алжириниң тынын алырының болгаш ону чаартырының эвилели» деп коммунистиг организацияны тарадыр сывырарын, Алжирже шериг талазы-биле немелде күштер чорударын доп-дораан соксадырын база антифашистиг митингилер болгаш чыскаалдар чорударын хорун турар чорукту күш чок болдурарын чазактан ол комитет негеп турар.

Күш-ажылдың бүгү-ниити конфедерациязы болза, ажылчын аңгының демиселин организастаары-биле кады хемчеглерни ап чорударынче кыйгырыгны «Форс уввиер» болгаш христиан ажылчы чоннарның француз конфедерациязы деп профэвилел каттыжыышкыннарының удуртукчуларынга кылган. Үстүнде бо айыттынган профэвилел каттыжыышкыннары болза, үйнээнчилериниң халдаашкынын ойтур шавар төлээде бүрүн белеп байдалга турарынче боттарының талазындан боттарының бүгү кежигүннерин кыйгырганнар.

«Кижи эргелериниң лигазы», Национал өөредилгениң федерациязы болгаш өске-дээ организациялар база Корсикага болган үйнээнни бүрүү шаап турарлар.

ПАРИЖ. (СЭТА). Күш-ажылдың бүгү-ниити конфедерациязының административтиг комиссиязы Франциияның бүгү-ле ажылчыннарынга болгаш албан-хаакчыларынга кыйгырыг үндүрген, ында болза майның 27-де 14.00 шакта ажыл соксадырын кыйгырып турар.

Бо хемчег болза, «республиканчы тургузугну камгалаары дээш, фашизмге удур чурттуң ажылчы чоннарының демиселинин күүлүг көргүзүү болур» деп, май 26-ның ийиги чартыында парлап үндүрген дыңнадыгда айтып турар. «Республиканы камгалаарынга эргежок чугула кандыг-даа шинтпирлиг болгаш улам күүлүг хөделиишкиннерге белен турарынче» ажылчы чоннарны комиссия кыйгырып турар.

Франциияның эзээн каш политиктиг партиялары, ооң иштинде социалистер, республиканчылар, радикаллар болгаш раликал-социалистер, МРП болгаш ЮДСР деп партиялар ында кирип турар республиканы камгалаарының Национал комитеди Корсикада болуушкуннарбиле холбаштыр медеглел парлап үндүрген. Корсикада антиреспубликанчы эргилдениң организакчылының «тодаргай соруглазы болза Франциягa эрге-чагырганы хоойлуга удур арга-биле эзелеп алыры» болуп турар деп медегледе демдеглеп турар.

Нью-Йорк чоогунда шериг-агаар баазазынга болган таварылга

НЬЮ-ПОРК. (СЭТА). Чоокта чаз, Нью-Порктуң чоогунда Мидлтаун деп черде (Нью-Порк штат) шериг-агаар баазазынга «Найк Аякс» дээр боду башкарттынар чеди снарядтар чазылган. Частыышкынның түнелинде 1 кижи өлген, үш кижи шуут тывылбаан, 12 кижи балыглаңган. Баазаның чоогунда чазылган снарядтарның кезектери ужудуп эрткени чурттакчылыг черлерде үнген ыяштар туруглулаан, бажыңнар болгаш будүргүлгелер буступ үрелгилээн.

Франциияның национал хуралында

ПАРИЖ. (СЭТА). Национал хуралдың май 26-да болган эзлчег чок хуралынга министрлер човүлелиниң даргазы Пфлимлен Корсикада болуушкуннар дугайында чазактың дыңнадызы-биле чүве чугаалаан. Ол болуушкуннарның утказын допчузубиле чугаалааш, республиканың корум-чурумунга ол сүлчээниң онза айыылдыынче депутаттарның кичээнгейин ол угландырган. Корсикада үймээнни канчап-даа шынзыдып база өршээп болбас деп ол чугаалаан. Ол болза, республиканың үсойлуларынче халдаары-биле баш бурунгаар бодап тургаш белеткээн халдаашкын болур. Ол үймээнниң буруулугларынга удур, ылаңгыя национал камгалал министерствозуның шугуму-биле чазак шинтпир хүлээп алган. Корсикада тура-халыышкынны удуртурун бодунга хүлээп алган депутат Арригини канчаарыл дээр болза, боттарының үүлгедиглери-биле республиканчы чазактың эрге-чагыргаларындан национал девискээрниң чамдык кезинин хооруп алырын оралдашкан кандыгдаа депутаттың парламент талазыбиле бүрүн эргезин казыыр дугайында чазак бөгүн Национал хуралга хоойлу төлевилели киирген.

Бир эвес антиреспубликанчы сүлчээниң барынга кым бир кижи мынчага чедир чигзинип турган болза, Корсикада болуушкуннар ол чигзиниишкинни бүрүнү-биле арылдырып турар деп Пфлимлен уламчылаан. Корсикада үймээн ышкаш ындыг үүлдер Франциияның өске-даа чамдык департаментилеринге база болуп болур. Ындыг үймээннерни болдурбазы-биле чамдык хемчегларни чазак алган.

Пфлимлен түнелинде Франциягa хамааты дайынның болу бөөрининг айыылын айыткан болгаш республиканы камгалаарынче бүгү нацияны кыйгырган.

Ооң соонда чүве чугаалаан социалист Дейксон болза Алжирде антиреспубликанчы сүлчээ биле Корсикада үймээниң аразында ылгал бар деп көргүзерин оралдашкан. Ол болза Алжирде сүлчээчилерге «чымчадып турар байдалдарны» тыварын оралдашкан.

Дейксонуң чугаазын «удурланыышкынның демократтыг болгаш социалистиг эвилели» (ЮДСР) деп партияның баштыны Франсуа Миттеран үзе кирген. Ол болза, Национал хуралдың бүгү-ле чөөн болүүнүң диңмиттиг адыш часкаашкынары-биле, Корсикада үймээн болза, Алжирде антиреспубликанны сүлчээниң дөрт уржуу болур деп чугаалаан.

Ливанда болуушкун

БЕЙРУТ. (СЭТА). Парлалганың дыңнадып турарын ёзугаар алырга, сөөлгү ийи хүннер дургузунда Ливанның янзы-бүрү районнарынга тура-халыкчыларның болгаш ливанның доктаамал армиязының кезектериниң аразынга кадыг-дошкун тулчуушкуннар үргүлчүлээн. Чазактың шериглери тура-халыкчыларга удур ужар үүлдү, артиллерияны болгаш танкыларны октаан деп солуннар айтып турар.

Сайда хоорайга боо-чепсектиг үскүлежиишкиннериның түнелинде алды кижи өлүрткен болгаш 15 кижи балыглаткан. Хермель райондан бир муң кижи санныг тура-халыкчылар отрядының Згорта уунче Триполиниң тура-халаан чону-биле каттыжар соруглга-биле шимчеп эгелээнининг дугайын «Телеграф» солун дыңнадып турар. «Аль-Хайят» солуннуң дыңнатканы ёзугаар алырга, тура-халыкчылар Хермель районда бүгү-ле полицейжи участокторны эзлеп алган болгаш Хальба хоорайны эжелеп алган.

Триполи районда тура-халыкчылар чазак шеригларининг үш атакаларын үзе киргенин «Аль-Худа» солун дыңнадып турар. «Телеграф» солуннуң медээлерин ёзугаар алырга, тура-халыкчылар Шуф районга 22 чурттагы пунктталгы-биле кады янзы-бүрү боо-чепсектерни, ооң иштинде америк боо-чепсекти база эжелеп алганнар. Баальбек хоорайның районунга тура-халыкчылар биле чазак шеригларининг аразынга элээн каш хонуктар бурунгаар тулчуушкуннар үргүлчүлээн.

Бейрутта ажыл соксадыышкыны үргүлчүлээн. Элээн хөй бомбаларны чазылдырган.

КАИР, 26. (СЭТА). Каир радиозунуң дамчыдып турарын ёзугаар алырга, он шак иштинде болган тулчуушкуннуң соонда тура-халыкчылар Хасия хоорайны эзлеп алганнар. Сайда деп порт хоорайга кудумчу тулчуушкуннарны эгелээн деп өске дыңнадыгда база чугаалап турар.

Улусчу удурланыышкын күштеря Триполи хоорайны бүрүнү-биле контрольдап турар деп Каир радиозунуң дыңнадында база чугаалап турар.

Араганың хоралыг уржуу

Бай-Тайга районнуң Бай-Талда Сталин аттыг колхозта ортумак школаның башкылары Хирлиг-оол Салчакович Авыр-оол, Кара-оол Салчакович Комбу 1957 чылдың июнь 11-де арагалап алган колхозчу Бадынны эттеп тургаш, ону чиик кемдээшкинге таварыштырган, ол дугайында 1—1 чылда тыпкан ажыындан 25 хууну тыртыпар кылдыр шинтпирген турганнар.

Ол ышкаш Борбак-оол Пригович Араптан, Александр Мургудаевич Салчак олар 1958 чылдың февраль 22-де улуг эзирик кылдыр арагалап алган, район төвүнде столоваяга хөй-ниитининг чемненилге черининг чурумун үреэш, РСФСР-ниң Дээди Совединиң Президиумунуң 1956 чылдың декабрь 19-та үндүрген Чарлыы-биле 15—15 хонукта хоргдаттырып шинтпиргеннер. Үстүнде адаттынган башкылар хоойлу талазы-биле көргүскен кеземчеден чогуур түнел кылыр, арагалаар чоруун соксадыр ужурлуг турган, харын арагалап, чурум үреэрин үргүлчүлевишаан. 1958 чылдың май 11-де Хирлиг-оол Салчакович Авыр-оол, Борбак-оол Пригович Араптан, Чыдым Онугу Хертекович олар шуптузу каттыжып алган арагалаан, Салчак Тойбуну эттээннер. Тойбу чиик кемдээшкинге таварышкан.

Хирлиг-оол Салчакович Авыр-оол, Борбак-оол Пригович Араптан оларны шагдаа чери тудуп хоргдаан, кеземче харыысалгазынга киирген. Онугу Хертекович Чыдымны РСФСР-ниң Дээди Совединиң Президиумунуң 1956 чылгың декабрь 19-та үндүрген Чарлыы-биле 15 хонукта шинтпирбеен.

Ч. ОЮН.

Редакторнуң орлакчызы
Д. Б. БАЙЫР-ООЛ.

Кижи эки шынарлыг чөмни чамдыкта чүге шиңгээдип ап шыдавазыл?

Чамдык кижилер кандыг-бир бүрүн эки шынарлыг чемнерни чиирге оларның эдинден янзы-бүрү хевирлиг, кижинир суглашгылар үнүп келгеш, дораан-на чиде хонгулай бээр. Ону шагар от шивишкизи деп адап турар.

Сүт, чуурга, балык, рак, мөөгү, честек-кат база эът; картофель, свекла, ары чигири чигеш, оларны шиңгээдип шыдавас кижилерге ындыг шивишкилер хөй удаа илерээр. Ындыг кижилер ол продуктуларның бирээзин-даа чемге хереглээрге оларның ишти долгадып аарыыр, а ооң соонда суук чүве куду олурттуп турар апаар, шаг-децгели кошкай бээр.

Хайындырып каан чаа балыкты бичиндип-даа чигеш, чамдык кижилериниң бзары аараан болур, чамдык кижилер торт, пирожная чигеш бажы аараан болгулаар, бир чамдык кижилер быштак чиирге тыныш бачыдаар-дыр дишкилээр. Пзюм чиген кижилерниң чүрек согуушкуну база дыңзыгар, кадык кижилер безин ону чигенде, оларның эъди изинр таварылгалаар бар. Ону чем аллериязы дээр.

Чем аллериязы канчап тыптырыл? Кызыл өөштү дамчаан, хырын иштинче, ооң ыңай шөйүндүлерже чемниң кирери билдингир. Хырыныың чем хайылдырар безининң, хырын адаанда бестиң чулуунуң саъдары-биле чемниң белоктары ана-ла эсти бээр чүүлдер кыдыр үүрмектелир, олар шөйүндүну өттүр сыстып үнгеш, ханче холужуп кирип турар. Үүрмектелбээн белок шөйүндү өттүр сыстып үнмес болгаш ханче кирбес. Ынчалза-даа бир эвес кижиниң хырны, шөйүндүзү, бзары кандыг-бир байдал-биле аараан болза ооң чем хайылдырар органызы чем белогун үүрмектедирип шыдавас. Ынчангаш будүн белоктар шөйүндүден ханче ана-ла шилчип кирип чоруур апаар. Кижи чем-биле кады араганы хөйнү ижерге будүн белоктарның ханче шилчипринге ол улуг ндиг болур.

Будүн белок ханче киргеш, аңаа таварышпастаар. Ындыг болза-даа ол чорук дораан-на билдинмес. Будүн белок хан иштинге 7—10 хүннер дургузунда тускай будумел болуп тургустуна бээри шинчилелден илерээн. Ук белок ханче киргеш соонда 10 хонук эрткенде кижи мурнунда чип турганы ол-ла чемин хереглээр болза организмче үүрмектелбээн белоктар катап-ла кирип турган, олар хан иштинде тускай будумел апарган белоктарга таварышпастай бээр. Ол чорук кижиниң иштинің аарыырындан, ижин таланың чамдык черлериниң сугланғылыларындан, шивишкилээринден илереп турар.

Чем шиңгээвестээр чорук-биле канчаар демисежип болурул? Кижи эки шиңгээдип шыдавазы чемнерни хереглевезе дээре арга ол болур. Чамдык аарыг кижилер ол чемнерни үр үе иштинде (беш болгаш ооң-даа хөй чылдарда) хереглевейн чораап, чамдыкта шуут кадык болуп эттинде бээрлер.

Ынчалза-даа честек-кат, рак, мөөгү чергелиг кижиниң ховар хереглээри чемнерден аараан кижилерге ындыг бөдүүн арганы сүмелеп болур. А чуурга, сүт, балык ышкаш ындыг чугула продуктуларны чигеш аараан кижилер канчаарыл? Ындыг таварылгада орус эртемден А. М. Безредкиниңиц аргазын сүмелеп турар. Эртем, дүште болгаш кежээ чемненириниңц мурнунда бир шак бүрүнгэр шиңгээдип шыдавазы чемни элээн каш грамм, чижээ, бичии шопулактың $^1/_2$—1 ишти хире хемчээл-биле чип хереглээрни аарыг кижиге сүмелеп турар. Ол продуктуну үргүлчү-ле ынчаар хереглээрге аарыг элээн экижиир азы шуут эттинип болур.

Бир эвес кижиниң эъди ыжып, суглашгылап, шагар от шивишкизинден аараанының өске-даа ите демдектери илерей берзе, ону эмчиге доп-дораан көргүзери чугула. Ооң-биле кады ындыг аарыг кижи ажыг дустуг болгаш дыка хөй чемни харугда чип болбас, хүнде 5—6 катап бичинлеп чемнензе эки.

Тыва областың санитар-чырыдыышкын бажыңы.

РЕДАКЦИЯНЫҢ АДРЕЗИ: Кызыл, Щетинкин кудумчузу, бажың № 3. ТЕЛЕФОННАРЫ: редакторнуң 3—62, редакторнуң оралакчызының, иштики информация килдизиниң 3—88, харыысалгалыг секретарының, культура болгаш амыдырал килдизиниң 4—98, партийжи амыдырал, пропаганда, үлетпүр болгаш транспорт, кедээ ажыл-агый килдизиниң 3—68, чагаа килдизиниң база бухгалтериянның 3—65.

ТС—00723. Культура эргелелиниң типографиязы.