БҮГҮ ЧҮРТТАРНЫҢ ПРОЛЕТАРИЙЛЕРИ, КАТТЫЖЫҢАР!

1925 чылда үндезилеттингеи

ШЫН

СОВЕТ ЗВИЛЕЛИНИҢ КОММУНИСТИГ ПАРТИЯЗЫНЫҢ ТЫВА ОБЛАСТЬ БОЛГАШ КЫЗЫЛ ХООРАЙ КОМИТЕТТЕРИНИҢ, АЖЫЛЧЫ ЧОННАР ДЕПУТАТТАРЫНЫҢ ОБЛАСТЬ БОЛГАШ КЫЗЫЛ ХООРАЙ СОВЕТТЕРИНИҢ ОРГАНЫ

1958
МАРТ
27
ЧЕТВЕРГ
№ 62 (4032)

Өртээ 20 коп.

БӨГҮНГҮ СОЛУНДА

Колхоз тургузуун улам ынай хөгжүдер болгаш МТС-терни эде организастаар дугайында айтырыгны бүгү улустуң чугаалажып турары (1 арын).

В. И. Ленинниң чогаалдары балкар дылда парлаттынган (1 арын).

Горький ГРЭС-ке академик А. В. Винтерниң адын тывысканы (1 арын).

Т. Талганчик. — СЭКП ТК-ның февраль Пленумунуң шиитпирин амыдыралга күүсеттинер (2 арын).

Ф. Мухаметгареев. — Чаа өөредилге планның ёзугаар ажылдар (2 арын).

А. Норжун. — Күш-ажылчы хереженнер (2 арын).

Т. Опуштай. — Мурнакчыларның чедиишкиннери (2 арын).

1868—А. М. Горький—1958 (3 арын).

МАРП XIII съездизи ажылын дооскан (4 арын).

Индонезияның херектерингe империалистерниң холгаарлаашкынынга удур (4 арын).

Үймээнчилерге удур Индонезияда чазак шериглериниң дайын чорудулгалары (4 арын).

Финляндияның даштыкы политиктиг шугумун бакшыдыр дээр оралдажышкыннар (4 арын).

Школаларга оттулар чүүлдү чогуур өйүнде белеткээр болгаш сөөртүүр

Школаларның өөредилге-бижиидилгелиг ажылының чедиишкинниг болуру— оларның чаа өөредилге чылынга чогуур өйүнде эки белеткелдерни чорутканынган кол хамаарыжыр. Ынчангаш совет школалар ыңдыг белеткелдерни чаа өөредилге чылы эгелээринiң ырак мурнунда эгелээри бисте чаңчыл апарган.

Бистиң областың байдалы-биле алырга школаларның өөредилге чылының дургузунда үүктел чок чедиишкинниг ажылдаарынга эргежок чугула чүүлдериниң бирээзи — оларга четчир санныг оттулар ыяштыг белеткээш, чогуур өйүнде сөөртүп алыры болур. Бо чугула ажыл-херектиң чедиишкинниг шиитпирлеттинери — хамыктың мурнунда бүгү хөй-нийтиниң деткимче дузаламчызындан болгаш ол дугайында чер-чер Советтериниң болгаш улус өөредилгезиниң органнарының салыгыг салыышкынындан дөрт хамаарыжыр.

Кайда-ла партия, совет болгаш хөйнийтиг организацияларының талазындан школалар ажылынче кичээнгейни күштелирин турар болдур, ында бо талазыбиле ажылдар чедиишкиннинг чоруп турар. Чамдык кежеэ Советтер эртеен чылдың дүржүлгаларын өөренип көргеш, школаларга оттулар ыяш белеткелиниң дугайында айтырыгларны боттарының сессияларынга чугаалашканнар. Анаа Барыын-Хемчик районнуң Эрги-Барлык болгаш Бай-Тайга районнуң Бай-Тал кежеэ Советтери (даргалары эштер Норбу-Самбуу, Чымба) болгаш оон-даа өскелер хамаарыжыр. Ыңдыг черлерде школаларның келир өөредилге чылында оларга ыяжының белеткели деоступ турар. Чижээ, Эрги-Барлык чеди чыл школазынга белеткезе чогуур үш муң кубометр ыяшты бүрүн белеткээн болгаш ам сөөртүп турар.

Бо талазы-биле ажылдар Барыын-Хемчик, Чөөн-Хемчик, Өвүр районнарда өлөөн организастыг чоруп турар. Ылаңгыя Өвүр районга ниитизи-биле белеткезе чогуур 6 муң ажыг кубометр ыяшты шуптуун белеткээн. Ыңдыг болза-даа бар турар медээлерден ап көөрге, школаларга оларга ыяштың белеткелиниң талазы-биле ажылдар чамдык районнарда денлии багай чоруп турар дээрзин шуут чугаалаар херек. Ылаңгыя Бии-Хем, Таңды, Чаа-Хөл, Улуг-Хем районнарда школаларга келир өөредилге чылынга оларга ыяштың белеткели-даа, сөөртүлгези-даа багай организастаттынган. Чижээ, Чаа-Хөл районнуң «Бурунгаар» колхозта база Улуг-Хем районнуң Ийи-Талда, Каа-Хем районнуң Зубовкада болгаш өскө-даа школаларга бо өөредилге чылында оларга ыяш үстүрүнге чедип, үр үениң дургузунда класстар, коридорлар соок болганы-биле башкылар болгаш өөреникчилер кичээлдерге тоннуг кээп турганы чажыт эвес болгай. Ам келир өөредилге чылынга оларга ыяштың белеткели ол черлерде база-ла ыңдыг байдалдыг болуп турар.

Кышкы үеде школалар шак ыңдыг байдалга ажылдап турда, оларга эки өөредилге-бижиидилгелиг ажылдың дугайында кайдыг чугаа туруп болурул ынчаш? Ынчалзажок, үстүнде адаттынган районнарның улуттукчулары болгаш оболоо (эргелекчизи эш Болдур-оол) оон амыдыраа чедир чогуур түңнелги кылбаан болгаш кижи шыдажыр аргажок чоруктарбиле эптежип олурар.

Кышкы үеде школаларга оларга чүүлдү белеткээринге болгаш сөөртүүрүнге колхозтар баштаар черлери болгаш областың, районнарның транспорт организацияларының улуг дузаны чедирер хүлээглиг.

Чүге дээрге, оларга ыяшты школадан ырак черлерге белеткээри билдингир болгай. Хөй-хөй колхозтарның баштаар черлери болгаш транспорт организацияларының школаларга бо талазы-биле улуг дузаны чедирип турары чугаажок-ла харын. Ыңдыг болза-даа, эртеен чылдың практиказындан алгаш көөрге, чамдык колхозтарның баштаар черлери база АТК-лар школага ыяшты болгаш хөмүр-даштыг сөөртүүн эккеп бээр боол керээни чарып, акшазын ап алгаш, ону күүсетпес чоруктар база турган.

Чижээ, эртеен чылын Кызылдың № 1 чүк сөөртүүр АТК-зы (начальниги эш Пабоков) Эрзин районнуң Сарыг-Булуң оргумак школазынга Кызылдан хөмүр даш сөөртүүн бээр дугайында керээни чарган, оскуун күүсетпээни-биле ол школа ам база-ла берге байдалга таваржып турар. Ол шыкаш Чадаана АТК-зы (начальниги эш Михайлов), Кызыл АТК-ның Шагаан-Арыг салбыры (начальниги эш Пономарев) Сүт-Хөлдүң болгаш Чаа-Хөлдүң школаларынга келир өөредилге чылынга оларга ыяшты сөөртүүрүнге база-ла багай дузалажып турарлар. Шак ыңдыг чижекке Чаа-Хөл районнуң «Бурунгаар», Бай-Тайга районнуң «Тилелге» колхозтарының баштаар черлерин (даргалары эштер Тайгыранза, Одан-оол) база киирип болур.

Бүгү ниитиниң хереэ болур школаларның ажылын шак ынчаар шын эвес көөр чорукту шиитпирлиг үзүткап, колхозтар баштаар черлери-даа, транспорт организацияларыда-даа оларга оттулар ыяшты болгаш хөмүр даштыг сөөртүүн бээр дугайында чарган керээлерни чогуур өйүнде ылавыла күүсетбен турар үүрлүг.

Областың чамдык школаларынга одаар ыяш белеткелинге шефтерни организастап, аңаа башкыларны болгаш үстүкү класстарның өөреникчилерин, ада-иелерни, бүгү ниитини калбаа-биле киириштирип турарының хөй-хөй чижектери бар. Бай-Тайга районнуң Бай-Тал ортумак, Улуг-Хем районнуң Арысканда чеди чыл школалары ыңдыг үлүсчу арга-биле эвээш эвес ыяшты халаска хап белеткээн. Чөөнүң ол эгелекчи идепкейин чер-черде партия, совет болгаш комсомол организацияларының талазындан бүгү тала-биле деткиири чугула.

Бар турар медээлерден алгаш көөрге, кайы-даа районнарның школалары эвээш эвес оттулар ыяшты ырак тайгаларда белеткээн чүве төлээде, часкы тарылга эгелээриниң бетинде оларны школалар ның девискээринче бүрүнү-биле сөөрткен турүп дээш школаларның директорлары болгаш эргелекчилери организастыг хемчеглерни алыры негеттинип турар.

Чер-чер Советтери болгаш улус өөредилгезиниң органнары бо чугула ажылхеректи боттарының кичээнгейинге тургузуп, оттулар ыяш белеткелиниң болгаш сөөртүүлгезиниң чоруп турарын үргүлүү контрольдаар үүрлүг.

Школалар бүрүзүн чаа өөредилге чылында сагыш салыңгыр белеткээри, оларны оттулар чүүл-биле бүрүн хандырары — күрүне үүр-дузалыг херек болур. СЭКП-ниң XX съездизиниң шиитпирлерин боттандырар талазы-биле келир өөредилге чылында бистиң школаларывыс чаа-чаа базымнарны кылыр апаар. Ынчангаш оларны үзүктел чок таарымчалыг ажылдарынга бүгү байдалдарны тургузары— партия, совет органнарның болгаш бүгү хөй-нийтиниң чугула соруглаарының бирээзи болур.

И. ПЕШКОВ,
Кызылдың септелге-механика заводунда шүткүлга цехиниң начальниги.

Колхоз тургузуун улам ыңай хөгжүдер болгаш МТС-терни эде организастаар дугайында айтырыгны бүгү улустуң чугаалажып турары

★ ★ ★

Колхозтарга тодаргай дузалаар

Кызылдың септелге-механика заводунуң ажылчыннарының, инженер-техниктиг ажылдакчыларының хуралы чоокта чаа болуп эртеен. «Колхоз тургузуун улам ыңай хөгжүдер болгаш машина-трактор станцияларын эде организастаар дугайында» СЭКП ТК-ның февраль Пленумунуң Доктаалын болгаш ССРЭ-нин Дээди Советиниң сессиязынга эш Н. С. Хрущевтуң илеткелиниң тезистерин заводтуң кол инженери эш Кривунь ажылчыннарга тодаргай таныштырган.

Социалистиг кеҗээ ажыл-агыйны улам ыңай хөгжүдер дугайында Коммунистиг партияның хемчеглерин заводтуң ажылчыннары изии-биле деткээннер. Шүткүлга цехиниң ажылчыны эш Ивлев санал берген, оон чугаалазаны болза:

— Партияның Төп Комитединиң февраль Пленумунуң мерген угаанныг шиитпирин амыдыралга чедиишкинниг боттандырар чорук ажылчын аңгы-биле колхозчу тараачыннарның эвилелин улам быжыглаар. Бистер болувустуң шефтеп турар колхозувус болур «Совет Тыва» кеҗээ ажыл-агый артелинге боттуг дузаны чедирер үүрлүг бис.

Септелге кылырынга дериишкинни колхозка тургузуп бээр чорук садыг алган техниказын бедик бүдүрүкчүлүг ажыглаар арганы «Совет Тыва» кеҗээ ажыл-агый артелинге бээр дээрзин хуралга санал берген моторист эш Гордеев болгаш өскелерда демделээн.

Кеҗээ ажыл-агыйның улам ыңайгы күчүлүг кеҗүлүүшкүнү дээш колхозчу ажыл-ишчилерниң демиселинге боттуг дузаны көргүзериниң эргежок чугулазын септелге-механика заводунуң ажылчыннарының хуралы демделээн болгаш заводтуң ажылчыннарының саналын деткиринче хоорайның өске-даа бүдүрүлге черлериниң коллективтерин ыйгырган.

Чаңгыс эп-сеткилдиң илерээшкини

Хоорайның харылзаа конторазының ажылчыннары болгаш албан-хаакчылары СЭКП Төп Комитединиң февраль Пленумунуң доктаалын болгаш Н. С. Хрущевтуң илеткелиниң тезистерин бедик кеҗүлүүшкүнүг танышкан.

Хуралга санал берген эштер Юсупов, Булатов олар колхозтарга тракторларны, машиналарны садар дугайында февраль Пленумунуң доктаалы болза, партия болгаш чазактың совет кижилер дугайында улуг сагыш салыышкынының тодаргай хөречилели болур.

Колхозтарга нарын машина техниказар бар болу бээри-биле чергелештир, ону башкарып билир мергежилдиг кадрларны колхозтарга четчелеп быжыглаары база чугула. Харылзаа конторазының коллективи шефке алган колхозунга техника болгаш өске-даа талазы-биле дузалаарын хүлээнишаан, Пленумнуң доктаалын боттандырарынга чүткүлдүг ажылдазарын илереткеи.

Амыдыралга холбашкан документилер

Чөөн-Хемчик районнуң «Кызыл тараачын» колхозунуң партия организациязының ажык хуралынга «Колхоз тургузуун улам ыңай хөгжүдер болгаш машина-трактор станцияларын эде организастаар дугайында» СЭКП ТК-ның февраль Пленумунуң доктаалын, эш Н. С. Хрущевтуң илеткелиниң тезистерин танышкан болгаш чугаалажып көрген. Социалистиг кеҗээ ажыл-агыйның моон соңгаар бедик хөгжүлдезинге бо доктаал болгаш илеткелдиң тезистери чаа перспективаны ажыткан чугула документ болурун хурал онзалап демделээн.

Партияның улуг сагыш салыышкынының ачызында «Кызыл тараачын» колхоз ажыл-агый талазы-биле мурнукузундан быжыккан болгаш элээн хөгжүлдени чедип алган. 1949 чылдың мурнунда хожудангай кешкүн амыдыралдыг чораан Хөндергейниң араттары ам колхозчу аас-кежиктиг амыдырала чурттап турар. Колхоз тургустунганындан бээр 10 чыл болган. Мурнундагы үеде каккан өргеи бизин чок турган Даштыг-Кужур—ам колхозчу чаа суур апарган. Ында школа, эмнелге, клуб болгаш оон-даа өске культура албан черлери ажылдап турар, электри станция, радио белдири база бар. Ильичиниң лампалары колхозчуларның чурттала бажыңнарында чайыннандыр чырып турар. Бо бүгү партияның ачызыбиле чедип алдынган.

Ниитиниң 10 муң 800 баш малы 31 муң 244 гектар шөлдүг одарлар-биле хандыртынган. Тарылга шөлү 2323, сиген шөлү 1440 гектар. Тараанын дужуу, малдың продуктулуу мурнундаазындан көвүдээн, ниити акша орулгазы бир миллион рубль четкен. Кадрлар база өзүп турар, ам колхозта 10 механизаторлар, 7 чолаачылар, 2 зоотехник база мал эмчилери 2 кижи бар. Чадаана МТС колхозту быжыглаарынга улуг ролдуг болган дээрзин колхозчулар эки билир.

Колхоз тургузуунуң хөгжүлдезиниң бо үе-чадазында чаңгыс девискээр черге ийи эвлер турар чорук ажыл-агыйны чаңгыс аай организастыг башкарарынга таарымча чок чүүлдерни болдуруп турар. Эрткен чылдың дужут ажаан алышкынының үезинде МТС комбайн агрегаттарын чедимчелиг эвес командылаан ужурунда колхозка дужут ажаан алышкыны озалдаан, 30 гектар чиңге-тараа ажаан алдынаан, тараа саваңы черге калган.

Хуралга санал бергеннер Пленумунуң доктаалын, илеткелдиң тезистерин сеткил ханышкын-биле хүлээп алган. Колхозтуң экономиказының онзагай байдалын өөренип көрбүшаан, ниити хереглеттинер техниканы чоорту садып алыр. Ам МТС-тен 6 тракторларны, 2 комбайнны, өскедаа элээн машиналарны колхоз алыр, оон өртеен 2 чыл хуусалыг төлээр деп шиитпирлээн. Бедик мергежилдиг механик, техник, тракторист, комбайнер, бригадир кадрларны четчири-биле белеткээрин колхоз чоокку чылдарда чедип алыр. Техниканы, кывар, чаар материалдарны, артык кезектерни, оон-даа өскелерни садып алырына херек акша шилчидер агар санны күрүне банкызының Чадаана салбырынга ажыдарын, ону акшаландырарын, аңаа ниити орулганың чамдык хуузун шилчидерин өөренип көөр.

Техниканы бүдүрүкчүлүг ажыглаарын, ону камныг эдилээрин, машиналарны кадагалап тургузар гаражтарны, сарайларны, оран-саваларны тударын, оруктарны аштарын, хемнерни, бугаларны дарый көвүрүглээрин, колхозка ажылдаар механизаторларның чурттала-амыдыралынга сагыш салырын хурал чугулалап санаан.

О. ПЕЛЬЧИТ.

Күш-ажылчы соруқ кириишкин

Часкы хову ажылының эгелээр үүнери келген. Чөөн-Хемчик районда «Кызыл тараачын» колхоз бо талазы-биле белеткелин чедиишкиннинг дооскан, тараажыларның амгы кол кичээнгейин хову ажылын организастыг эгелээринче угландырып турар. Колхоз баштаар черинiң даргазы эш Ойдупаанның редакциягa дыңнатканы болза:

— Бистиң белеткеливис мурнуку кайы-даа чылдардан дээре боттаан эрте доозулган, шынары база багай эвес болганын хынала илереткен.

«Кызыл тараачын» колхозтуң тарылгазының шөлү бо чылын 1483 гектар болур азы эрткен чылдыындан 280 ажыг гектар көвүдээр. Тараа культураларының дужуду ынчаарда гектардан ортумаа-биле 8 центнер болган, а бо чылын 13 центнерден куду эвести өстүрүп ажаан алырынга колхоз бүзүредиг. Тарылга шөлдеринiң кезиинден хөйу күр болгаш куруккан черлерде белеткеттинген.

Чажар шынарынга чедир арыглаттынган 98 тонна кызыл-тас, 28 тонна арбай, 17 тонна сула болгаш 7 тонна чингетараа үрезиннериниң үнүштүг шынары эки болган.

Хову турлагларында тудугларга немей бо чылын ниити чурттаганың 5 бажыңнарын кылган, улуг 2 майгыннар база белеткеттинген. Кеҗээ ажыл-агыйның машина чепсек, дериг херексел четчелеп септээр ажылдар организастыг доозулган. Бо бүгү ажылдарны хову бригадазының бригадири коммунист Самбуу эки удурткан.

* * *

СЭКП Төп Комитединиң февраль Пленумунуң доктаалын болгаш Н. С. Хрущевтуң илеткелиниң тезистерин колхозчулар танышкаш, ону улуг өөрүшкүлел-биле деткээн. Колхоз бодунуң күжүн, арганарын база чугула негелдени өөренип көргеш, күрүнеден ыңдыг техниказарны садып алырынга чагыгны киирген турган:

Тракторлар — 7, сеялкалар—11, лущильниктер—14, комбайннар—3, хөй кыргыдар 1 агрегат болгаш өске-даа элээн хөй кожулда машинадары.

Бо бүгүнү башкарып билир мергежилдиг кадрлар талазы-биле колхозка кандыг-даа бергедээшкин болбас. Ол колхозтан деңшиттирген, Чадаана МТС-тиң коммунист Чылбак-оолдуң удуртуп турары механизаторлары төрээн колхозунга кээп ажылдаар күзелин баш бурунгаар илереткен турган.

Бо хүннерде колхозтуң күзели хандыртынган. Чылбак-оолдуң трактор бригадазы бүрүн составы-биле колхозтуң Чаш-Теректе хову турлаанда чедип келген.

Областың совпартшколазында

Чоокта чаа областың совпартшколазының дыңнакчылары профэвилелиниң ниити хуралынга «Колхоз тургузуун улам ыңай хөгжүдер болгаш машина-трактор станцияларын эде организастаар дугайында» СЭКП ТК-ның февраль Пленумунуң доктаалын база эш Хрущевтуң илеткелиниң тезистерин таныжып чугаалашкан. Чуртка кеҗээ ажыл-агыйны улам күштүүбиле кедүрүп, оон продуктуларының элбекшилин тургузарынче угланган партияның бо чугула хемчеглерин школаның коллективи изии-биле чүүлдүзүнүп, чаңгыс эп-сеткилдиг деткээн.

— МТС-тен тракторларны болгаш өске техниканы колхозтарның садып алыры оларны улам ажыктыг ажыглаар арганы хандырар. Мурнунда механизаторлар МТС биле колхозтуң аразында ажылдап турган болза, ам олар бир аай колхозка ажылдарга оларның боттарының бүдүрүкчүлүг ажылдаарынга-даа, оларның өг-бүлезиниң өске кежигүннериниң колхозтуң ажылынга киржиринге-даа дузалыг болур—деп, башкы эш Лушников чугаалаан.

Школаның дыңнавчызы эш Л. Бондаренконуң чугаалазаны болза, кеҗээ ажыл-агыйны улам ыңай кедүрер дугайында партияның төлевилеп турар хемчеглерин деткивишаан, МТС-терни эде организастаары-биле холбаштыр мыңдыг саналды киирер мен. Чүл дизе, райкүүскомнарның чанында кеҗээ ажыл-агый кылдызын тургузуп, оон составынга МТС-тиң улуг зоотехнигин, агрономун, мал эмчизин, кеҗээ ажыл-агый машиналарының талазы-биле инженерни киирип, колхозтуң кадрзарынга улуг дузаны чедирзе чогуур.

Хуралга өске-даа санал берген эштер өөредилгени чедиишкинниг дооскаш, областың кеҗээ ажыл-агыйын хөгжүдеринге улуг күш-биле ажылдазарын илередип турганнар.

Ч. ДОРЖУ.

Артель бүдүрүлгезин хөгжүдеринге

СЭКП Төп Комитединиң февраль Пленумунуң доктаалын болгаш Н. С. Хрущевтуң илеткелиниң тезистерин Чаа-Хөл районда «Найырал» колхозтуң колхозчулары танышкаш, ону бүгү совет улус-биле бир домей чаңгыс эп-сеткилдиг деткээн.

Фермалар, бригадалар аайы-биле черчерге болгулаан хуралдарга илерээн саналдарга үндезилээш, колхоз баштаар черинiң март 18-те болган хуралындан бо чылын 8 тракторларны, 4 комбайннарны, 6 сеялкаларны, хөй кыргыдар 1 агрегатты садып алырын шиитпирлээн.

* * *

Сүт-Хөл районда «Алдан-Маадыр» колхозтуң колхозчулары «Колхоз тургузуун улам ыңай хөгжүдер, машина-трактор станцияларын эде организастаар» дугайында айтырыгның чогуур өйүнде тургустунуп келгенин үнелеп турар.

Колхоз бодунуң күжүн, арганарын сапаа көргеш, бүрүн кожулда дериглиг 4 тракторларны, 3 сеялкаларны болгаш элээн каш өске-даа машиналарны садып алыр деп турар.

В. И. Ленинниң чогаалдары балкар дылда парлаттынган

НАЛЬЧИК, 24. (СЭТА). В. И. Ленинниң «Нацияларның бот тускайланыр эргезиниң дугайында», «Аныяктар эвилелиниң соруглалары», «Чарыштарны канчаар организастаарыл?» деп чогаалдары, «Февральдан октябрьже» деп чыылдазы балкар дылда парлаттынып үнген. В. И. Ленинниң ам-даа чамдык ажылдары балкар дылга чоокку үеде парлаттынып үнер.

Горький ГРЭС-ке академик А. В. Винтерниң адын тывысканы

БАЛАХНА. (Горький область), (СЭТА). Шылгарангай совет энергетик, ГОЭЛРОпланының чогаадылгазының киржикчизи А. В. Винтерниң турасказалын мөңгежидер соруга-биле ССРЭ-ниң Министрлер Чөвүлели оон адын Балахна электростанциязынга тывыскан. Анда оон-биле холбашкан митинг болган. Горькийниң үлүс ажыл-агыйының энергетика болгаш одалга үлетпүрүнүң баштаар черинiң начальниги эш Ежелев, партияның Горький обкомунуң үлетпүр килдизиниң эргелекчизиниң оралакчызы эш Жугулева, электростанция директору эш Иванов олар социалистиг энергетиканың хөгжүлдезинге бодунуң хөй-хөй күштерин болгаш ажылдарын берген, сураглыг эртемден дугайында боттарының сактышкынныларын солушканнар.

Чурттуң ховуларындан медээлер

ТАШКЕНТ. Республикада хөвең сывыныг шилгелиг тарылгазы эгелээн. Ону бүгү-ле черлерде квадрат-уяланчак аргабиле хемчээр проволоктар дузазы-биле агрегаттар чорудуп турар. Узбек колхозчулар бо чазын 1110 муң гектардан ажыг шөлге «ногаан квадраттарны» салырын шиитпирлээннер.

ДЕНАУ. (Сурхан-Дарьин область). Денаунуң ром совхозунуң комбинадының коллективи чигир тростнигиниң олуртулгазын дооскан. Чамдык участоктарда олар үнүп эгелээн.

ПСКОВ. Лён—Псков черинiң колхозтарының кол байлаа болур. Областың колхозчулары чыл бүрүде ол культураны ажаан өстүрериниң агротехниказын шинээдип ап, лён-волокнозун болгаш оон үрезиннериниң чыылдазын улгаттырып турарлар.

Чаңгыс эп-сеткилдиг чүүлдүгзүнүүшкүн

«Колхоз тургузуун улам ыңай хөгжүдер болгаш машина-трактор станцияларын эде организастаар дугайында» СЭКП ТК-ның февраль Пленумунуң Доктаалын база ССРЭ-ниң Дээди Советиниң сессиязынга эш Н. С. Хрущевтуң илеткелиниң тезистерин заводтуң кол инженери эш Кривунь ажылчыннарга тодаргай таныштырган.

— Боттарынга техника садып ап болурунуң аргаларын Эрзин районнуң колхозчулары база-ла дилеп турар. «Мөрен» колхозка болган хуралга Тес-Хем МТС-тиң четпес ажылын колхозчулар шүгүмчүлеп турганнар. Эрткен чылын колхозка 1000 гектар черниң сигенин кестирип бээр кереэ чаргаш, а чүгле 8 гектарны кестирген. Бир трактор бүдүн ай иштинде үрелик чыткан. Мынчангаш колхоз бодунуң эргезинге техникалыг турарын күзеп турар. Ам дээрезинде 1 тракторну садып алырын шиитпирлээн. Ол малчын районга мал ажылын механизастаарынче кичээнгей салырын Тес-Хем МТС-тен колхозчулар негеп турар — деп, «Шынның» корреспондентизи эш К. Салыы бижээн.

Корреспондент эш С. Комбуй-оолдуң Барыын-Хемчик райондан бижээнин ёзугаар алырга, — «Большевик» колхозтуң ажыл-ишчилери МТС-тен техника садып алырын дыка чүүлдүг айтырыг-дыр деп көргеннер. Мынчангаш тракторлар болгаш комбайннар садып алырынга белеткел ажылдарын чорударының, херецгилер чыылдаларын өстүрериниң чугулазын колхозчулар саналдап турганнар.

Колхозчуларның хуралынга тракторист эш Сыргымай санал берген: — Техниканы садып алыр төлээде, акша хөреңги херек. Мынчангаш колхозтарга күш-ажылдың сагыгга-чүрүмүн быжыглаары, оон бедик бүдүрүкчүлүүн чедип алыры чугула. Мен болгаш мээң өөрүм механизаторлар колхозтарга шуут кирип алгаш ажылдаарынга сонуургалдыг бис. Техниканың камныг ажаалдазынга, механизаторларның чурттала газынга тазарымчалыг байдалды колхозтарның баштаар черлериниң талазындан тургузары чугула.

—«Совет Россия» колхоз Таңды районда база бир улуг күштүг ажыл-агыйларның бирээзи. Ында чер ажылы коллап турар. МТС-терни эде организастаар саналга ол колхозтуң кежигүннери чаңгыс эп-сеткилдиг каттыжып, бо чылын МТСтиң техниказын садып алырын шиитпирлээн. Тракторлар, комбайннар болгаш өске-даа машиналар өртээнге бээр акша ол колхозта бар — деп, эш Ч. Маадыр-оол бижип турар.

Ол-ла районда «Революциянның чалбыыжы» колхозтуң агроному эш И. Чунарева редакциягa чагаа бижээн: — МТС-терни эде организастаар саналды бүрүн чүүлдүг деп көрүп турар бис. Колхозчуларның чоокта чаа болуп эрткен ниити хуралы колхозка тракторларны, комбайнларны болгаш кеҗээ ажыл-агыйның өске-даа чугула машиналарын бо чылын садып алыр күзелди илереткен. Ол колхозка ажылдап берип турар Балгазын МТС-тиң № 2 трактор бригадазының бригадири эш М. Петров санал бергеш, оон бригадазының бүгү кежигүннери колхозка киреп болгаш моон соңгаар күш-ажылдың бедик бүдүрүкчүлүү, техниказының бүрүн ажыглалы дээш эки ажылдаар бүзүредиг илереткен. Оон саналын аңаа олурушкан механизаторлар чаңгыс үнбиле деткээн. Колхозка станоктуг септелге мастерскаязын тургузарының чугулазын олар саналдааннаар.

Ыраккы Чөөн чүктүң шериг округунуң дайынчызы эш Б. Барбаның чагаазы редакциягa келген. — «Колхоз тургузуун улам ыңай хөгжүдер болгаш МТС-терни эде организастаар дугайында» төөгүлүг документилерни бистиң турарывыс шериг кежээ база-ла улуг сонуургал-биле чугаалажып көрдү. Колхоз тургузуун быжыглаарынга МТС-терниң улуг ролдуг болган төөгүзүн онзалап демделедивис. Мынчаарга ам оларны эде организастаарының чугула апарганын база-ла өөренип көрдүвүс. Бистиң Тыва областың хөй-хөй колхозтары МТС-терниң техниказын боттарының эргезинге садып ап болур аргаларлыг апарган болгай. Ол хемчеглерни эргежок чугула чорудар белеткелдер ажылдары-биле бодамчалыг холбаштырза чогуур — деп, эш Барба бижип турар.

СЭКП ТК-ның февраль Пленумунуң шиитпири амыдыралга күүсеттинер

Колхоз тургузуун улам ыдай хөгжүдер болгаш машина-трактор станцилаттырын эде организастаар дугайында СЭКП ТК-ның февраль Пленумунуң Докталдың болгаш ССРЭ-ниң Дээди Совединиң сессиязынга эш Н. С. Хрущевтуң илеткелиниң тезистерин Барлын-Хемчик районнуң партия организацияларының болгаш ажылчы чонарның ниити хураттарынга танылып чугаалаашкан.

Ол хураттарга санал бөргеи коммунистер, колхозчулар, ажылчыннар болгаш көдээ ажыл-агыйның тускай эртемнигтери СЭКП ТК-ның февраль Пленумунуң докталдың база эш Н. С. Хрущевтуң илетвелиниң тезистерин бүгү совет улусбиле бир дөмей чүүлдүзүнүп хүлээп албышаан, Коммунистиг партияның ленинчи Төп Комитединге сагыш-сеткилинден ханы өөрүшкүзелин илергейлеп турганнар.

«Большевик» колхозтуң хоочун бызаачызы коммунист эш Делгерниң чугаалааны болза:—Төп Комитеттиң февраль Пленумунуң ол докталдында болгаш эш Н. С. Хрущевтуң илеткелиниң тезистеринде айыткан хемчеглер болза, бистиң колхозчуларывыстың материалдыг чаагай амыдыралын улам ыдай экижидеринче бүрүү-биле утланган. Машина-техниканы колхозка садып алырын сүмелеп турар-дыр. Ам хамык ужур бистиң бөттарывыстан хамаарыжыр. Акша хөрениивис кайы хире барыл, ону эки бодамчылыг санаар херек. Көдээ ажыл-агыйның нарын машина-техниказы дээрге, бистерниң аъттарывыс эвес-ле болгай. Техниканы башкарып билир кадрларывыс четпес санныг бар бе? Гаражтар, сарайлар белен бар бе? Чаңгыс сөс-биле чугаалаарга көдээ ажыл-агыйның нарын машина-техниказын хүлээп алгаш, ону эдеп башкарарынга кайы хире белеткелдиг бис дээрзин ханыр боданып чугаалажыры эргежок чугула.

Машина-трактор станцияларын эде организастаар, техниканы колхозтарга садар дугайында айтырыг болза көдээ ажыл-агыйны улам ыдай хөгжүдер дээш демиселге колхозчуларның сонуургалын болгаш инициативазын көдүрүп турар.

Областың төп районнарында хоочун, улуг күштүг болгаш мурнакчы колхозтарга деннээрге, бистиң районнуң колхозтары организастаттының тургустунганындан бээр үр болбаан, эң-не аныяк ажыл-агыйлаар дээрэн билдингир. Ынчалза-даа Коммунистиг партияның болгаш Совет чазактың материал-техниктиг дузаламчылының ачызында олар организас, ажыл-агый талазы-биле быжыглып, көдээ ажыл-агый бүдүрүлгелиниде мурнакчы кижилерниң саны көвүдеп турар.

Ону дараазында чижектерден көрүп болур. Тараанның дүжүү бир гаган 1955 чылда 6,5 центнер турганындан 1957 чылда 9,8 центнер четкен. Бүгү малдың баш саны оң-ла үениң иштинде 44,2 мун турганындан 58,8 мун баш четкен, колхозтарның акша орулгазы 2,5 миллион рубль турганындан 3.792 мун рубль четкен. Ол ышкаш хуваашпас фонд элээп өскен.

Ындыг болза-даа бистиң колхозтарывыстың экономиказы кошкак хевээр артпышаан. Районнуң колхозтарының иштинден «Большевик» колхозту экономика талазы-биле дөрт кылдыр санап турар бис. Ынчалза-даа ол колхозтуң безин хөреңгизи эвээш. 1957 чылда чер ажылынган 489.660 рубль орулга алыр деп планнаан, оон херек кырында киирип алганы 115.005 рубль алы 374.655 рубль чедир күүсеттинмээн. Ол ышкаш мал ажылының продукциязындан, түдүгээн болгаш дузаалаар ажыл-агыйдан алыр орулгаларын чедир күүсеттинээн. Моон түнелинде колхозтуң орулгазы эвээш болуп, күрүнеге болгаш колхозчуларның күш хүнүнге төлээр ёрелери көвүдеп турар. Байдал шак мындыг түрбүже, көдээ ажыл-агый машиналарын бо чылын садып алырынга үш чыл хуусаалыг чээли бээрин күрүнеден дилээр болгаш 160 баш чылгы малды саткаш, оон акшазы-биле тракторлар садып алырын шиитпирлээн.

Районнуң оон өске колхозтары бөттарының хуваашпас фондузу эвээш болганының үжүрүнда, көдээ ажыл-агый машиналарын база-ла күрүнеден чээли алган садып алыр деп чаңгыс аай саналдар киирген.

Күрүнеден чээли алган машина-техниканы садып алырын кым-даа маргышпас. Күрүне чээлиин берип-даа турар, моон соңгар-даа бээр. Бистиң кол сорулгавыс болза колхозтарның экономиказын хамыр өөренип көөрү, курлавырларны тодаргай санап тывары, техниканы эдеп хүлээп алырынга белеткелиишти хынаттынары болур. Чамдык эштер ол бүгү айтырыгларны эки өөренип көрбейн, чүгле чаңгыс талалап, күрүнеиң чээлиин-биле көдээ ажыл-агыйның машиналарын садып алгаш, дон-дораан ажыллалын эгелээр деп турарлар.

Саналдар чөптүг ышкаш сагындырар. Ынчаарга колхозтар моон мурнунда күрүнеден алган чээлилерин кажан үе төлөөрин, колхозчуларның күш хүнүнге, МТС-тин ажылдап бергенинге төлеттинмээн акшаларны кажан төлээрин, колхозтар 1958 чылда азы келир чылын ажыл-агыйның кандыг адырларындан чеже орулгалар алырын, оон болдунар аргаларын ол эштер санап көрбейн турарлар.

СЭКП ТК-ның февраль Пленумунуң докталында айтып турары болза: «Кандыг колхозтар боттарының экономиктиг аргаларының талазы-биле бо чылын тракторларны болгаш оске-даа машиналарны садып алыр база оларны ажылагыйны ёзу-биле аж глап шыдаарын, техниканы садып алырынга кандыг колхозтарга улуг хуусаа негеттинеэрин болгаш МТС-тер дамчыштыр бүдүрүлге техниктиг хандырылганын туруп турар чурумун кандыг колхозтарга түр артырары таарымчалыын тус-тус районнарның болгаш колхозтарның экономиказын хандыр өөренип көөрүнге үндезилээш тодарадырын эвилелдешкен болгаш автономнуг республикаларның, крайларның болгаш областарның партия болгаш совет органнарынга дагзыр».

СЭКП-ниң Барлын-Хемчик райкомунуң бюрозу тус-тус колхозтарның киирип келген саналдарын өөренип көөрде, Пленумнуң докталының ол чүүлүн удуртулга болдурган. Көдээ ажыл-агый техникаын садып алыр дугайында айтырыгны «Кызыл тарлачын» колхозтуң баштаар черииниң актив-биле каттышкан хуралынга чугаалажып турда, мындыг санал үнүп турган:

— Күрүнеиң дузаламчызы-биле техниканы садып ап болур бис. Ынчалза-даа бистер бодувустуң ажылывысты үндезинии-биле эде тургузар ужурлуг бис. Ниитиниң эт-хөреңгизин ажыктыг кылдыр каминг эдилээрин ам-даа чедип албаан бис, оон чижээн автомашиналарны бүрүн ажыглап шыдавайн туварывыстан коргузуп болур, чамдык көдээ ажыл-агый машинавысты черде чыдар, тараа кургадыр машинавысты ажыглалы дыка багай.

Бо бүгү чүүлдерни өөренип көргеш, СЭКП райкомунуң бюрозу тракторларны болгаш оске-даа машиналарны районнуң колхозтарынга садып алырын келир чылгэ чедир үзадыр дугайында саналды СЭКП обкомунга киирген. Мынчангаш районнуң партия, совет, комсомол организациларының болгаш колхозтарның баштаар черлериниң мурнунда чугула харыысалгалыг соруга салдынып турар. Хамыктың бирги эвлчегге 1958 чылда колхозтарның сан-хөө болгаш бүдүрүлге планнарын долдур болгаш ажыр күүседир. Ону амыдырала чедиишкинниг боттандырар төлээде, социалистиг чарышка алган хүлээлгелерни ёзугаар бир гаган тараа культуралгарының дүжүдүн 11 центнерни, оон иштинде кызыл-тастан 12 центнерни алыр. Малдың бүгү бажын 1957 чылга турганынга удур 9,7 хуу, оон иштинде мыйыстыг болза малды 10 хуу, эът-сүт угланыышкынныг инектерни 12 хуу, хойну 18 хуу, өшкүнү 8 хуу, хаванчы 100 хуу, куштү 10 хуу. өстүрер. Бир саар инектен ортумаа-биле 950 литр сүттү саап алыр болгаш бир хойдан 2 кг дүктү кыргып алыр.

Колхоз бүгүзүге четчир санныг, эки чергежилдиг механизатор кадрларны белеткээр болгаш оларның чурттаар бажыңнарының түдүүн чорудар. Көдээ ажыл-агыйның машиналарын кадагалап тургузарынга таарымчалыг кылдыр кылынган шывыглыг сарайларны, септелге мастерскаяларын, аналз ажылдар мергежилдиг дарганнарны белеткеп алыр.

Колхоз тургузуун улам ыдай хөгжүдер болгаш машина-трактор станцияларын эде организастаар дугайында айтырыг-биле холбаштыр колхозтар даргаларының болгаш партия эге организацияларының секретарьларының харыысалгазы дыка бөгүнүр. Амгы үениң көдээ ажыл-агый техниказын болгаш колхоз бүдүрүлгезиниң экономиказын эки билир, бүдүрүлгениң перспективтиг хөгжүлелиниң айтырыгларын мергежилдиг тодаратып шыдаар кадрларлыг болур ужурлуг бис.

Ажыл-агыйны башкарып удуртур талазы-биле шүшпен, боттарының политиктиг болгаш экономиктиг билиин бедидер дээш оралдашпас колхозтар даргалары болгаш партия организацияларының секретарьлары бисте бар. Ол эштерниң ажылынга дузалажыр болгаш оларның билиин бедидер талазы-биле ажылдарны СЭКП райкомунуң бюрозу чорудар ужурлуг.

Амгы үеде кол сорулга—күш ажылының чарыгдалын эвээжедип тургаш көдээ ажыл-агый продуктуларын бүдүрериң шынгыы өстүрер дээш шиитпирлиг хемчеглер алыры болур.

Т. ТАЛГАНЧИК,
СЭКП Барлын-Хемчик райкомунуң секретары.

Чурукта: Каа-Хем районнуң «Кызыл туң» көдээ ажыл-агый артелиниң мурнакчы саанчызы К. Стародумова. Фото С. Феоктистовтуу.

Номчукчуларның бижип турары

Бай-Тайга районнуң Сталин аттыг көдээ ажыл-агый артелиниң кежигүнү Доскурнуң назадынга 300 ажыг төрүүр өшкү бээ. Төрүттүнген 80 аннаар анайлар эки дээругул турар. Ам оолдаар өшкүлэриниң чаш төлүн чидириг чэнээ алыр дээш, кадарчы кызыман ажылдап турар.

Х. ХҮРЕШ.

* * *

Чөөн-Хемчик районнуң «Большевик» колхозунуң тудуг бригадазы чунар бажыңны тудуп, ажыглалга киирген. Бызаңчылар Садыжы, Өлзей, Седип мурнакчы ажылдааннар. Колхозчулар недель санында чунар бажыңны изидип чунуп турар.

Х. АРАКЧАА.

* * *

Өвүр районнуң «Торгалыг» колхозунуң тудуг бригадазы 1500 кубометр ыгшты кескеш, 500 кубометрни чер агынче сөөртккен. Дөчүн-оол, Сарыг-оол ышкаш планын ажыр күүседип турадылар хөй.

Д. Д. МӘЭ.

* * *

Таңды районнуң «Революциянын чалбыжы» колхозунуң комсомолчулары кыштагларже мал чеми сөөрттүп турарлар. 15 кубометр хемчээлдиг оңгарның силозун кыштагларже сөөрттүп чедирген. Комсомолчулар Чооду, Көк-оол, Чыргалаң, Тыртый-оол, Соян, Полеляев слар мурнакчылар болуп тургылар.

Л. ПЕТРОВА.

Парлаттынмаан чагааларның изи-биле

Бай-Тайга районнуң «Малчын» колхозунда магазин эргелекчизи эш Даш-оолдуң багай ажылдап, колхозчуларны хүн-бүрүүн чугула барааннары-биле хандырбайн турарын эш Таңды бижээн. Ол дугайын редакция Бай-Тайга райкүүскомга медээлээн.

Райкүүскомнуң секретары эш Седиптиң редакцияга дыңнатканы болза, эш Даш-оолдуң багай ажылдап турганы шын, ону ажылдан үндүрген, колхозта магазин эргелекчизинге эш Шагдырны киирген.

Күш-ажылчы херээженнер

Бай-Тайга районнуң херээженнери ниитиниң бүдүрүлгелиниге боттарының киржилгезин улам-на күштелдиргеннер. Районнуң бүдүрүлге болгаш албан черлериниде 250 ажыг ажылчын, албан-хаакчы херээженнер бар. Оларның иштинде 40 ажыг эвиелге ажылдакчылары, 120 башкылар ажылдап турар.

Колхозтарның малчыннарының аразында 370 ажыг херээженнер бар. Эрткен чылын инек бүрүзүнден 1350 кг сүт саган Долгар, 1260 кг ажыг сүт саган Мөгныя («Тээли» колхоз), 437 хойдан 484 хураган өстүрген Үрле («Тинлелге» колхоз), 318 хойдан 340 хураган өстүртеш, хой бүрүзүнден 3,3 кг дүк алган Сымчаан («Тээли» колхоз) олар колхоз бүдүрүлгезиниң мурнакчылары болуп шылгарааннар. Үстүнде алы үнген мурнакчылар боттарының чедиишкиннерин бо чылын улам-на өстүрер дээш чүтөөдүг ажылдап турарлар.

Тыва херээженнер мурнунда хлеб быжырарын безин билбес турган болза, ам райпонуң хлеб быжырар черинде 8, столовазында 10 тыва кыстар ажылдап турар. Нарын чемнер белеткээр улуг повар Бай-Лякканың ажылын чон үргүлүү мактап кеңеген.

Херээженниреңиң эки ажылының чедиишкиннерин демдеглевишаан, четпестерин база-ла айытса чогуур. Ыланғын эрткен чылын колхозчу херээженнериниң аразында күш-ажыл кылып шылаар 460 ажыг кижи күш-хүннериниң минимумун чедир ажылдап албаан, 150 ажыг кижи колхоз бүдүрүлгезиниге шуут киришпээн болган. Оон кол чылдагааны болза, чаңдык колхозтарның («Тээли», «Дон-Терек», «Тинлелге») баштаар черлериниден чаш уругларлыг иелериниң ажылдарынга таарымчалыг байдалды тургузарынче, ясли-лерни организастаарынче сагыш салбайн турарында болур.

Ажыл-агый, культура тургузуушкуунга херээженнериниң калбак киржилгезин бүгү тала-биле деткиири бүдүрүлге, албан черлериниң, колхозтарның удуртукчуларының чугула хүлээлгези болур.

А. НОРЖУҢ,
СЭКП-ниң Бай-Тайга райкомунуң херээженнер ортузунга ажыл чорудар кылдызының эргелекчизи.

Мурнакчыларның чедиишкиннери

Чаа-Хөл районнуң күш-ажыл кылып шыдаар колхозчу херээженнери эрткен ажыл-агый чылында колхоз бүдүрүлгезинге шуптузу киришкен. Ниитиниң малының бүн санын өстүрер, оон продуктуузун бедидер дээш дыка хөй херээженнер чүткүүдүг ажылдаан.

Сүт слаадазынга бөгай эвес көргүзүттерни саанчылар эштер Х. Бады, Т. Селикпаа («Тинлелге»), Сат Шура («Найырал»), Төтпе (Ленин аттыг колхоз), Чолдак («Бурунгаар») болгаш өскелер-даа чедип алган. Ол саанчылар бо чылын инек бүрүзүнден 1000 килограммдан куду эвес сүт саарын хүлээнгеш, ол сорулганы боттанд рары-биле бүгү хемчеглерни ап турарлар.

Хойжу херээженнер эштер Бара-Дүкүр («Найырал»), Татьяна (Ленин аттыг колхоз), Т. Тол, Айыраа («Тинлелге») олар эрткен чылын чүс баш хой, өшкүден 103—140 баш чедир чаш малды камгалап өстүргеш, колхозтарның сөөлгү отчёсоңгулдалыг хураттарынга демдегледиккен.

Кадарчылар Т. Тол, Айыраа оларның кайызы-даа немелде төлевирге беш-беш анайларны алганнар. Бо чылын 152 баш хураганны менди камгалап алган хойжу Яамаа («Тинлелге») 5 хураган-биле база шаңнаткан.

Хову ажылында, түдүгээ ажылдап турар херээжен колхозчуларның аралында үстүнде ышкаш бедик көргүзүлгени чедип ап, өртектиг чүүлдер-биле шаңнаткан мурнакчыларның саны районнуң кайы-даа колхозтарында хөй.

Херээжен ажыл-ишчилерниң бо чедиишкиннерин быжыглап, ыланғыя малдың чаш төлүн бүрүн камгалап алырынга, часкы тарылганың, түдүгүнүн боттанд рары-биле бүгү колхозчулар-биле бир дөмей оларның киржилгезин калбак-биле организастаары бистиң чугула сорулгавыс.

Т. ОПУШТАЙ,
СЭКП-ниң Чаа-Хөл райкомунуң херээженнер ортузунга ажыл чорудар кылдызының эргелекчизи.

Ие-чаштар дугайында сагыш салыышкын

Херээжен чонның кадыкшылын камгалаар, уругларны коммунистиг өзуга кижизидер талазы-биле өнөрниң партиязыстың болгаш чазаавыстың сагыш салыышкыны үнелеп четтинмес. Чүгле 1957 чылдың дургузунда безин бистиң областың хөй уругларлыг болгаш бот пелери күрүнеиниң 10 миллион хире рубль түңнүг дузаламчызын алганнар.

Кызыл хоорайда 10 уругларны бөжаан болгаш кижизиткен хүндүлүг ие Монгуш Дамбаевна Чанчымаага уругларын кижизидер кылдыр ниитизи-биле 22 мун ажыг рубльди күрүне үндүрүп берген.

Кызыл хоорайның база бир чурттакчызы Куулар Базыр-оол бодунуң уругларын кижизидерине ниитизи-биле 10 мун хире рубльдиң дузаламчызын алган. Күрүнеиниң шак ындыг материалдыг дузаламчызын ап турар пелер дыка хөй.

Өртөөн чылдың дургузунда бистиң областа 700 ажыг пелер Совет Эвилелиниң орденнери-биле болгаш медальдары-биле шаңнатканнар.

М. ШАШКОВ,
областың социал хандырылга кылдызының улуг инспектору.

Хойнуң часкы ажаалдазын күштелдирер

Чаа-Хөл районнуң «Найырал» колхозунуң хойжузу Түлүш Эник эрткен чылын 198 хойдан 206 хураганны менди доруктурган. Бо чылын төрээн хойларының 150 хураганнары база менди.

Хойжу эрткен чылын бодунуң күжүүбиле 3 тонна сигенни белеткээн. Хоюнуң кажаалары чылыг, эки дериттинген.

1957 чылда ол бир хойдан-на 2 кг хүлүү кыргаан, бо чылын хой бүрүзүнден 2 кг 500 грамм дүк кыргып алыр деп хүлээлге алган. Чаш хураганнарны, төрээн хойларны көк сиген, сула-биле чемгерип, одарны план ёзугаар ажыглап келген. Хойжу зоовтеринар ажылдакчыларының сүмезин бодунуң ажчыл-биле холбаштырып, боттандырып турар.

Т. ШЫЫРАП.

ЧАА ӨӨРЕДИЛГЕ ПЛАНЫН ЁЗУГААР АЖЫЛДАР

Школаларга политехниктиг өөредилгени боттандырары олариың материалдыг баазазындан база улуу-биле хамаарыжыр. Эрткен чылдарда школаларга политехниктиг өөредилгениң чүгле чамдык кезектери кирип турган: I—IV класстарга хол ажылы, машина болгаш электротехника-биле таныжары, школа мастерскаяларында болгаш дүржүлге участокторында практиктиг кичээлдерни эртгирери дээш оон-даа өске чүүлдерни киргизээн.

1957—58 өөредилге чылынган эгелээш Хову-Аксы ортумак школазы чаа өөредилге планынче шилчээн. Ынчангаш школага ыаш-биле болгаш металл-биле ажылдан өөренир цехтерни тургузары негеттинип келген. Өөредилге мастерскаязын улгатырган болгаш чаазы-биле дерип кылган. Ол ажылдарның колдуун-на өөреникчилер киргеннер. Ол ышкаш политехниктиг өөредилгени чорударынга чамдык материалдыг баазаларны тургузуп алган. Эзирл кылыр үш токарь станогу, чаланыр стол, блчил төгерик (стол кырының) хирээн болгаш слесарь ажылының өске-даа херекселдерин белеткеп кылган. Мастерскаяже төп бүс чылдыыгаязын киирген. Бо херекке «Тывакобальтының» руда эргелеги (начальниги В. Саенко) улуг дузаны чедирген. Областың улус өөредилге килдизи янзы-бүрү херекселдер болгаш деригдер садын алырынга акшаны үндүрүп берген. Ынчангаш уругларның мастерскаяларга кичээлдерииге таарымчалыг байдалдар тургустунган.

Чаа өөредилге планының кол үнелиг чүүлү болза, өөреникчилерни практиктиг ажылга белеткээр, оларны күш-ажылды хүндүлээринге чаңчыктырар, бүдүрүлгеии үнезинии-биле таныштырар болгаш тускай эртемни шилип алырынга дузалаары болур.

Школа доозукчуларының бүдүрүлге ажылдакчылары-биле ужуражылгазынга тускай эртемнитлер өөреникчилерни бүдүрүлгеге ажылдаар негелдер-биле таныштырбышаан, школаның доозукчулары кандыг ажылдарны кылып чаңчыгарын чугаалаан. Школага өөренип турганнар эртемнериң үнезинин билбес болза, бүдүрүлгеге ажылдаары берге дээрзин өөреникчилер билгеннер. Бүдүрүлгелерге практикалавайн, бүдүрүлгени болгаш оон түстүс адыларын билбейн чыткаш, дээди өөредилге черлерииге өөренири база берге дээрзин олар билгеннер. Бистин школаның өөреникчилериниң көдүрер краннар болгаш экскаваторларның ажылын улуг сонуургаанын демдеглээр апаар.

Политехниктиг өөредилгеге кол чүүл болза, өөреникчилер бүдүрүлгениң үнезинин билип, эртемнерни ханызы-биле шиидодип алыры болур. Ону математика, физика, химия, география, биология кичээлдерииге чедип ап турар. В. Федоров, Л. Демидова, Т. Сазико дээн ышкаш чамдык башкылар боттарының ажылынга өөредилгениң политехниктиг принцивин иештередип турарлар. Олар химия, физика эртемнериниң башкылаашкынынга үргүлүүдүржүлгалар кылып, лабораторлуг болгаш практиктиг ажылдарны чорудуп, бүдүрүлгелерже экскурсиялап барып, оон-биле харылгааны экижиткен.

Өөредилге мастерскаязынга ажылдаары политехниктиг өөредилгеге онза ужуражылыг. Ынчан өөреникчилер янзы-бүрү ажылдарны кылырынга чаңчыгып, кол-ла чүве болза, уругларның политехниктиг ниити билии калбарар. Мастерскаяга практиктиг кичээлдерге өөреникчилер хөй санныг херекселдерни (хачылар, маскалар, булуңчуктар) боттары кылып ап турарлар. Ол ышкаш пионерлер командызына шыдыраа болгаш шашкилерни кылганнар.

Чаа өөредилге планын ёзугаар түс-түс класстарга факультетчиткен кичээлдерни эртгирип турар. Чижээ, 8-ки класстың өөреникчилери токарь херээн өөренип турарлар. «Тывакобальт» руда эргелеиниң механиктиг цехиниң начальниги 7-ги разрядтыг токары А. Бурцев ындыг кичээлдерни эртгирип турар. Практиктиг кичээлдерни школа мастерскаязынга болгаш руда эргелеининге механиктиг цехинге кайызынга-даа чорудар.

Тоску классчы оолдарга автомашинаны үшкү класстың чолаачызы башкы В. Иконников, а уругларга даараныгаиы Хову-Аксы даараныгга комбинадының эргелекчизи М. Горбунова өөредип турар. Теориялыг кичээлди школаның мастерскаязынга, а практиктиг кичээлди даараныр комбинатка эртгирери чаңчыл апаргаи.

Факультетчиткен кичээлдерге үстүкү класстарның өөреникчилериниң сонуургалының улуун демдеглээри чугула. Оңгуклассчылар факультетчиткен кичээлдерге автомашинаны өөренип турарлар. Токарь херээн болгаш автомашинаны өөренип турарлар үшкү разрядтың токарының, чачдактары үшкү класстың чолаачыларының шынзылгазын алырлар. Ол ышкаш Хову-Аксы ортумак школада түс-түс классчалайы-биле «Ишчи холдар», чурук тырттырар бөлүмнер ажылдап турарлар. Өөреникчилер янзы-бүрү чүүлдер даарап, будуп, чайырлаарынга болгаш слесарь ажылдарын кылырынга өөренип алганнар.

Токарь бөлүмүнүң киржикчилери токарлыг эзирл кылыр станоктуң тургузуу болгаш кол-кол белдирлери-биле таныжып, металлдарны ажыллап кылып, бөлүүн кезектерни, приборларны белеткеп аптар апарганнар. Тоску классчы уруглар Н. Боготырева, И. Кривозерова, Л. Марьясова болгаш В. Фоминская олар токарь бөлүмүнге ийи чыл иштинде өөренип келгеннер. Чурук тырттырар бөлүмде өөреникчилер база-ла чедиишкиниг чоруп турарлар.

Өөредилге планын ёзугаар 8—10 классчага бүдүрүлгениң үнезиннерин өөренир шактарны түскайлаан. Сеекн классчылар факультетчиткен кичээлдер-биле кады түскайлаан шактарда токарь херээн өөренип турарлар. Ол база дыка ажыктыг. Өөреникчилер бир бүдүрүлгениң онза бай-далын эки билип, боттарының тускай эртемин бодамчалыг шилип алырлар. Бүдүрүлгениң үнезинин өөренир болгаш факультетчиткен кичээлдерниң шактарын каттыштырарын областың өске-даа школаларында практикалап турар.

Бистиң школаның өөреникчилери амгы үеде дарганнаар черниң түдүүн доозуп турарлар. Оң чорук янзы-бүрү херекселдерни, школаның мастерскаязынга херек чүүлдерни өөреникчилер боду кылып алырынга, металлды дарганнар черге канчаар ажылдап кылыры-биле өөреникчилерниң танызарынга идит болур.

Ындыг-даа болза, бис бар арталарывысты ам-даа чедир ажыглавайн турарывысты демдеглээр апаар. Оон-даа хөй солуң чүүлдерни кылып болур турган. Ам-даа хөй санныг өөреникчилер бөлүмнер кичээлдериие хаара туттунмаан. Олар колдуунда-ла 3—4 класстарның өөреникчилери болур. Бо чүгула ажылга ада-иелерни база хаара түдүп шыдавайн турар бис.

Кол бергедээшкин болза, ыяш болгаш демир материалдарның тывылбазында болур. Садыгларда шуугай ыяштар, хывыт саазыннар, чүгула херекселдер, бичии кадгалар, кардоннар, саазыннар чок. Школада «ХТЗ» деп трактор бар-даа болза, артык кезектери чок. Час келген болгаш ону септеп алыры негеттинип турар. «Тывакобальт» руда эргелеи школага «ГАЗ-51» деп автомашинаны берген-даа болза, ону септеэрииге артык кезектер чедиишпейн турар. Райоио-даа, районнуң сан-хөө киидии-даа анда чарыгдаар акша-хөреигиии үндүрүп бербээн. Ол ышкаш мастерскаязынга акша бербейн турар. Бир эвес бо бүгү чүүлдерни тып аптар болза, бистиң школавыс чаа өөредилге планын ёзугаар ам-даа чедиишкиниг ажылдаар.

Ф. МУХАМЕТГАРЕЕВ,
Хову-Аксы ортумак школаның директору.

ВЛКСМ-ниң 40 чыл оюнга уткуштур

Өөвүр районнуң «Торгалыг» колхозунуң комсомолчулары ВЛКСМ-ниң 40 чыл оюнга чедиишкиннииг ужуражыр дээш сорук кирген ажылдап турар. Оларның 12-си түдүгээ, 22-си малда быжыглаттынган.

Дээрге саанчы Күскелей бир инектеи 976 литр сүттү сагган. Бадарчы Дыртыкпанның коданында 290 баш шээр малы кыштан күштүг, менди чыл ажып турар.

Колхоз төвүнде ажылдап турар комсомолчулар 13 кижи агар политика бөлүгүмүнде өөренип турарлар. Комсомол эге организациязы 11 кижи составтыг ураңхүүл бөлүгүмүн организастаан.

Олар концерттерни белеткээш, чүгле боттарының колхозунга эвес, районнуң «Совет Тываның 5 чылы» колхозунуң суурунга болгаш 3 кезек фермаларга бир-бкр катап көргүсеннер.

О. БАЗЫР-ООЛ.

Мотоцикл бөлгүмүнде

Кызылдың № 2 ортумак школазының 9—10 класстарының өөреникчилери аныяк техниктер станциязында мотоцикл бөлгүмүнде өөренип турарлар. Бөлгүмүнүң кичээлдериниң баштайгы хүннеринден-не эгелээш, «ИЖ-49», «К-125» деп маркалыг мотоциклдериниң тус-тус кезектерин, белдирлерии шиитээдип ап эгеленнер. Бөлгүмүнүң башкызы Сватиков мотоциклди канчаар башкарарын өөредип эгелээн. Өөреникчилер Сымчаан, Марат, Семисоол олар мотоциклдиң тургузуун эки билип алган.

Олар удавас, апрельдиң эгезинде практикалап эгелээрлер. Өөредилге чылының төнчүзүнде мотоцикл мунар эрге алыр дээш шылгалда тударлар.

О. ОПЕЕН.

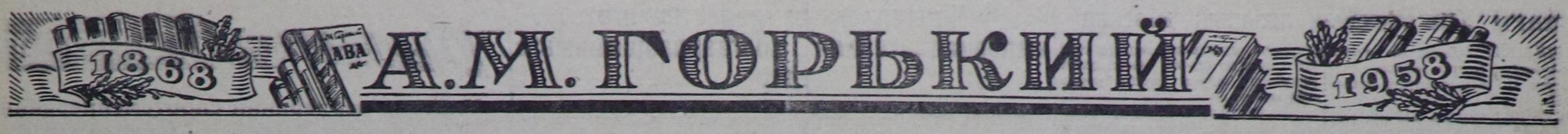

М. Горький.

Буревестник дугайында ыр

(1901 чыл)

Далайның кажарарган оргулажының кырында хат булуттарны беле каккан. Булуттар биле далайның арасында кара чаңныкка дөмей Буревестник чоргаар кылыйып чоруп турган.

Бирде чалгыны-биле чалгыларга барып деттилеп, бирде булуттарже согуп дет аттыгып үнүп, Буревестник эьдин чораан, ынчаарга — куштуң ол диним алгызындан эөрүшкүвүү булуттар дыңнап турарлар.

Ол алгыда — шуурганга күзел! Ол алгыдан булуттар киженнің күжүн, хандыгылганың чалбыыжын база тиилелгеге бүзүрелди дыңнап турарлар.

Чайка куштар шуурган мурнунда човуурлагылаан, — човуурлап, далай кырында ыдай-бээр эрередейнип тургулаар болгаш шуурганның мурнунда бодунуң коргуп девидээжин далай дүвүнче чажырып алырынга белеңнер.

Гагара куштар база човуурлап турганнар, — оларга, гагараларга, амыдыралдың тулчуушкунунуң таалалы четтинмес: согуушкунарның динмирээшкини оларны коргудуп турар.

Мелегей пингвин куш семис бодун чалым хаяларга чажырып олурган... Үүгле чоргаар Буревестник көвүк-биле кажарара берген далайның кырында дидим болгаш шөлээн кылыйып турар!

Булуттар далай кырынче улам-на карангылап, кудулап бадып турган, чалгылар бедик динмирээлкинге уткуштур чүткүжүп, ырлажып турганнар.

Динмирээшкин динмиреп үнген. Чалгылар хат-биле маргышпышаан, киленнің көвүүнде човуурлап чытканнар. Хат тургаш, өөр-өөр чалгыларны дыкзыг куспаа-биле кужактап каш, эртинелиг, өндүр улуг чалгы чалдарын доорзун, чаштанчы кылдыр бузза шапшышаан, черлик хорадал-биле херлип кээп-кээп, оларны чалым хаяларже шывадаптар.

Кара чаңныкка дөмей Буревестник алгы-биле кылыйып каап, булуттарны аткан согун дег өде берип, чалгыларның көвүүн чалгыны-биле үзе шаап чоруп турар.

Ол, бо-ла болгай, киленин хайныктырган кижи дег ужуп чор—шуурганның чоргаар, кара киленги аян. каттырыл-даа чоруур, ыглап-даа чоруур... Ол дээрге булуттарга катырыы чоруур, ол дээрге өөрүшкүден ыглап чоруур!

Динмирээшкининң киленинде—ускээчел килең шагда-ла шылай берген, хүнү булуттар дуглай албас деп ол бүзүрелдиг—чок, дуглай албас!

Хат улуп турган... Динмирээшкин динмиреп турган...

Дүвү чок далайның кырында өөр булуттар көк чалбыыш болуп хып турган. Кызаңнаашкыннарның оттуг согуннарын далай тудуп алгаш, бодунуң тереңинге ежүрүп турар. Ол кызаңнаашкыннарның көрүнүктелиишкиннери оттуг чыланнар дег далайже дырланайнып чидип турганнар.

— Шуурган! Удавас шуурган динмиреп үнер!

Ол дидим Буревестник, далайның динмирелдиг киленинің кырында кызаңнаашкыннар аразында чоргаар кылыйып чоруп турары ол, ол дээрге, тиилелгениң баш бурунгаар сыгдекчизи алгырып турары ол:

— Шуурган улам күштүү-биле динмирээй-аан!..

В. И. Ленин, А. М. Горький болгаш Н. К. Крупская.

В. И. Ленин М. Горькийниң дугайында

«Силер уран-чечен салым-чаяанныңар-биле Россияның, үгле Россияның эвес, харын делегейниң ажылчын шимчээшкининге канчаар-даа зажок улуг дузаны чедирген силер...»

* * *

«Горький — пролетаржы уран-үүлдүң чугаа-даа чок тергиин улуг төлээзи, ук уран-үүлге ол хөй үүвени кылып берген болгаш ам-даа хөйнү кылып бээр».

* * *

1907 чылда РСДРП-ниң V съездизинге Горький Ленин-биле ужурашкан болгаш Ленин дораан-на «Ава» деп роман дугайында мынча дээн:

«Херектиг ном, хөй-хөй ажылчыннар революстуг шимчээшкинге медерел чок, чаягаар киржип турган, ам олар «Аваны» бодунга улуг ажыктыг кылдыр номчуурлар. Кончуг чогуур өйүнде үнген ном».

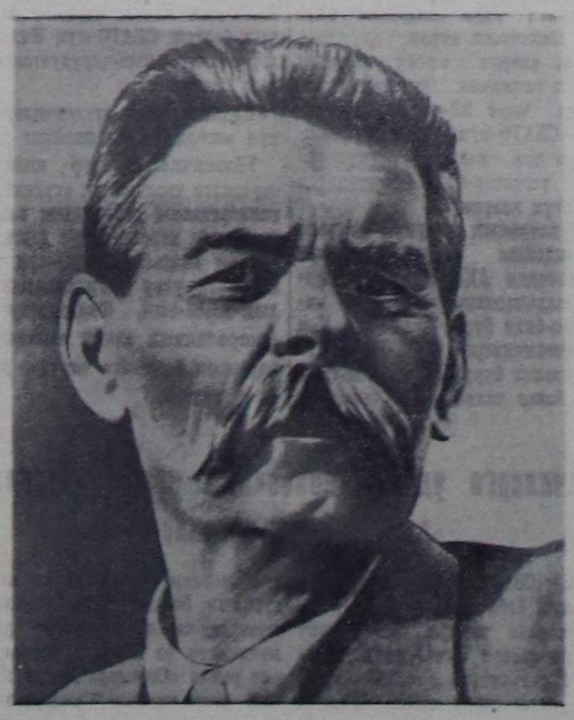

А. М. Горькийниң чугааларындан

«Амыдыралдың утка-шынары — революцияга баразы болурунда».

* * *

Чаа Совет Конституциязының төлевилелин парлаптарга, М. Горький ону номчаап, мынча дээн: «Ам чуртта даштар безин ырлажып турар».

* * *

«Советтер чурттунуң иштинде чедир соктунмаан дайзын— оон даштында дайзыннарының чогум-на өнүү болгаш дузалакчызы...»

* * *

«Совет социалистиг республиканың ёзулуг революстуг чүзү кижи бодунуң бүжар дайзыныи медерелдии-биле, идепкейлии-биле, маадырлыы-биле көөр хөнүү чок болбайн чоруп болбас. Дайзын дүжүп бербес болза, ону узуткап чок кылыр».

* * *

«Фашизм дээрге — культураны херек чок дээни, дайзыны өөскүдер дээни, күчү чоктуң күштүг болуксаан кышкызы-дыр».

Америк сеткүүлдүң бүрүткелинге харыы

(М. Горькийниң чогаалындан үзүндү)

Силер мынчаар айтырдынар:

«Американы силерниң чүргүнер көөр хөнүү чок ирги бе, база Американың цивилизациязының дугайында канчаар бодап турар силер?».

Мындыг айтырыгларны тургускан багымдаанның болунда-ла, мындыг хевирделс, америк ёзу-биле үш-үдүрүм улгатыгыр, үрдүндүр салган чүүл оор-дыр. «Аша кылып алыр» дээш ындыг айтыры салыптар хире европа чуритуг кижини сыгып-даа шыдавас-тыр мен. Силерниң баштайгы айтырыңарга, — ол ышкаш өске-даа айтырыгларыңарга — мээң чүргумнүң 150 миллион хамаатыларының шуптузунуң нүүрүнден харыылаар эргем чок дээрзин дыңнадырын чөпшээреп көрүнер, үүге дээрге силерниң чүргүнарны олар канчаар көрүп турар иргил—деп айтырар аргам чогул.

Мен бодаарымга, харын силериниң капиталистериңиң доллар кылдыр хуулдурун тудары чурттарда өезин, — Филиппин ортулуктарында, Мурнуу Американың республикаларында..., С. А. К. Ш-тың девискээринде си-он миллион өөнүг кижилериң аразында безин, — бодунуң чонунуд мурнундан: «Ийе, мээң чуртум, мээң чонум Америкага, оон бүгү чонунга... хөөн чок хөрээженнерге болгаш чаш ажы-төлдерге, оон шөлдерине, арга-арыгларына, ам менинге, силериң чуртунарның эрткен болгаш келир үезинге, эртеминге болгаш эртемденнериге, оон кайгамчыктыг техниказыңга..., Вашингтонга болгаш Линкольнга, Т. Драйзерге болгаш Е. О. Нельге, Шервуд Андерсонга, шупту-ла салымның чүрүкчуларга болгаш кайгамчык романтик Брет-Гартка, чаяан башкызы Д. Лондонга өжээттилиг... чурттап турар кижи бүгүдезинге өжээттилиг ийик» деп чугаалаар эргени бодунга кара-туразында алыр чаңгыс-даа... кижи чок.

Силериң айтырыңарга шак ынчаар бодал чокка, кижилерге болгаш культурига шак ындыг өжээттилии-биле харыылап шыдаптар мирит тыптырынга кордаваан тур боор силер деп бүзүреп тур мен.

Ынчалза-даа, билдингир-ле болгай, С. А. К. Ш-тың цивилизациязы деп силериң адап турарыңар ол чүвелер мээң чүүлдүгүнер сеткилимни оттурбас-даа, оттуруп шыдавас-даа. Мен бодаарымга, силериң цивилизациянар бистиң бөмбүрзээвисте эң-не ческинчиг цивилизация боон турар. Күрүвениң аалы тургузуунуң ыяш чогундан Европа төгүүжете оужартаттынган, ынчалза-даа силериң миллиардерлериңер, миллионерлериңер ышкаш, чурттуларга дегиспеттарны хаңылап турар кажилер ышкаш, шак ындыг хораллыг болгаш үш-үдүрүм чүвелер Европага амга чедир туруп шыдавас. Бостонга болган өлүрүүшкүнүү — хөй өлүрүүшкүнүү силер утпадыңар инвен? А силерде шак ындыг... өлүрүүшкүннериң чеже дээрил? Европа бодунуң хамаатыларының эрге чок болгаш камгалал чок чоруу-биле көргегинин болур, ынчалза-даа ол дээрге Сакко биле Ванцеттини өлүргени дег шак ындыг буужар чорукка ам-даа четпээн. Францияга «Дрейфустуң херээ» база турган, ол чорук база-ла кончуг ыядынчыг, ынчалза-даа Францияга буруу чок кижини Э. Золя, Анатоль Франс суглар камгалап үнүп келгеннер болгаш Германияга дайын сөлүүдес Ку-Клукс-Клан дээн ышкаш—өлүрүк үүлерниң организациязы тыптып келген, ынчалза-даа оларны адаа тутқулаап, шилдип турган, а силерде ындыг хемчег көрүнмээн; Ку-Клукс-Клан өлүрүп, өөнүг кештиглерни, хөрээженнерни ыяш чогу-биле дорамчылап турар.

Европа өске бүжар дарыгдан—антисемитизмден баксырап-даа турар болза, — өөнүг кештиглерни бак көөр шак ындыг хөөн булгандырар болуушкун ында чок, ол дарыгдан Америка база хоочураан болдур пйин.

Кеминг үүлгедиглер Европада база-ла чоорту өзүп орар, ынчалза-даа олар—силериң солуннарыңардан алгаш көөрге—Чикагода боон турар чүүлдерге ам-даа четпээн, а ол хоорайда дээрге биржа биле банкыларның дээрбечилериниң аңгыда, хол боолары, бомбалар туткулаан дээрбечилер хостуг калчаарап турарлар ышкажыл... Чикаго хоорайның чагырга даргазының кылганы дег англи классиктериң номнарын хөйүң караазга хуюктап турар ындыг чагырга даргазы-даа туруп шыдавас. «Нацияның» редактору О. Г. Виллардтың Америкага кээп көрүнер деп чалаанынга кочулап харыылааны дег, кандыг бир өске чурттуң чалалгазынга Б. Шоу шак ынчаар харыылаар эргези чок деп бодаар-дыр мен.

Бүгү чурттарның капиталистери бир дең ческинчиг болгаш кижизиг эвес амытаннар болур, ынчалза-даа силерниң чүдендерга. Оларның акшага чилбизи, бодап көөрге, дендии мугулай турган боор...

Бодап-даа көрүнер-даан, бо бүгү кайы хире мелегей болгаш ыядынчыг-дыр: дыка хөй куш киирип турган каастап, баныдып, өөренип алганыыс кайгамчыктыг бомбүрзээвис — бистиң черивистиң барыкла шуптузу акшадан өске чүнү-даа кылып билбес каш борбак бөлүк кижилерниң чилби холдарында турар ышкажыл. Культураны, «ийиги бойдузувусту» тургузуп турар эртемденнериңи, техниктериңи, шудукчулерниң, ажылчыннарның хаңы биле мээзин — магаданчыг чогаадыкчы күштерни — ол мелегейизимзээр кижилер төгерик сарыг демирлер кылдыр, дилиндек саазын чекпер кылдыр хуулдурун турарлар.

Акшадан өске капиталистер чүнү тургузуп турээрларыл? Оларның боттарын чайлаш чокка узуткап каар ужурлуг мудакак үзелдерни, адаарагалды, чилби күүселди болгаш өжээттини, а оон-биле кады бодунуң частыышкыны-биле оларны узуткап каапкан болур культураның хөй-хөй үүлериг чүүлдерин. Аарыг ханылап бар чыдар силерниң цивилизациянар силерге хемчээл чок айыыл-биле кыжанып турар.

Мен бодум хуумда, билдингир херек, мындыг бодалда турар мен: ёзулуг цивилизация болгаш культураның дүрген өзүлдези болза, политиктиг эрге-чагырга өскениң күш-ажылынга азыраның олурар машгыстарга эвес, а ажылчы чонга долузубиле хамааржып турар болза, үүле ынчаан боон болур. Оон аңгыда, билдингир херек, капиталистерни аңгы талазы-биле айыылдыг кижилерниң бөлүү кылдыр чарлаш, оларның эт-хөреңгизин күрүнеңиң эргезинче хавыргаш, океанның ортулуктарының кайы-бирээзинче шөлүп чорудуптарын сүмелеп тур мен, аңаа барып шөлээн кырлып калгайлар аан. Аңгы айтырыын ылап-ла кижизиг шиитпирлээни ол болур, ындыг шиитпир «америк идеализмге» шуут дүгжүп турар, а «америк идеализм» дээрге нитизи-биле «чонның төөгүзү» деп чидиг болгаш өлүмнүг сүртээшкиннерни ам-даа чурттап эртээн кижилериң эң-не чөгенчиг, кыдыра чырык сеткили-ле болгай.

(1927—1929 чылдар).

Л. Н. Толстой биле А. М. Горький Ясная Полянада (1901 чыл).

М. Горький тыва херээжен кижиниң дугайында

(1931 чылдың июнь 11-де)

«Мен дүүн Чөөн чүктүң ажылчы чоннарының Коммунистиг университединге чордум. Ында бистиң үе төлээлеттинген: беш чүс ажыг негрлер..., индустар, арабтар болгаш оон-даа өскелер бар. Аңаа тыва херээжен кижи үнүп келди, оон буду телеграф чагызындан-даа быжыг; ол буттарның кырыага ол та чеже чылдарда турул келирин канчап билир боор. Алды чылдар мурнунда оларның үжүк-бижии безин шуут чок чораан... а ам оларның бижик билири 26 хуу болу берген дээр дугайын ол чугаалап берди.

Ол херээжен дээрге — орус дыл-биле дыка хостуг чугаалаар, харын-даа бодунуң чугаазынга баштактанып чидиг сөстерни безин ажыглап билир, политика талазы-биле организастыг кижи-дир...»

(М. Горький «Чогаал дугайында» деп номдан, 1955 ч.).

Горький, сээң номчукчуң мен!

Тыва кадай арын-нүүрүн топтап көргеш,
Оөргалыңга төлүн турмук, хая дег аар,
Очаладыңы чүктеп чораан маадыр-дыр деп,
Дыка бээрген, сагыш човап, чугаалаан сен.

Авам база «херээжөк» деп кочуладып,
Адын безин бижип билбес кижи чораан.
Эрткен үе коптарбас мен. Чалынмас мен.
Эки шагның—Совет үе салгалы мен.

Ынчалза-даа тыва дылга эң-не баштай
Ынак башкым мерген номун номчуурумга
Кыргап нем база дыңнаан, ынчангаштың
Кызыгаар чок өөрөн болгаш утпас-тыр мен.

Чалбыыш сөзүң кадыр даглар ажар оруум,
Чайынналдыр чырыткылаан херел болду.
Херек болза, чүрээмни мен, Данкоҳ[1] ышкаш,
Беззэн шагда арат чон дээш үштүп бээр мен.

М. КЕНИН-ЛОПСАН.

[1] «Плергиль кадай» деп чогаалдың кол маадыры.

ПРОЛЕТАРНЫҢ УЛУГ ЧОГААЛЧЫЗЫ

1868 чылдың март 28-те, Алдыы-Новгородка, шевер чазанывчы Максим Савватьевич Пешковтуң өг-бүлезинден Алексей Максимович Пешков (Максим Горький) төрүттүнген. Амыдыраар хлеб тып чиир дээш, Горький тос харлыынан эгелээн капиталистерге дыка хөй ажылдаар ужургаа таварышкан. Хлеб бижырыкчызы, маляр (будуучу), контора ажылдакчызы, чүдүрүкчү, хөлечик дээш, кылбаан-иэ ажылы ховар.

Горький ышкаш, амыдыралдың дошкун школазын эрттип, дарлакчыларның бүжар, дерзин дорамчылалын көрүп, чоннуң амыдыралын хаидыр билген чогаалчы ховар. Төрээн чурттуң эргилдир дыка-ла хөй чер көрээн: Волга кавызын бүрүн тоорткаш, Кара далай эриктерин келээн, Украинаны, Кубаньны эрткен, Тбилиси хоорайга чораан. Ол-ла чорааш, кайда-даа чоннуң эрге-медел чогундан, дарладыындан, аштаңгы-түрегизинден өске чүве көрбээн.

Ындыг болза-даа Горький шак ол эргешээлээ чок, чөптүг эвес чорукту көргеш, үүгле мунгараап, сагыжы аарып чорбаан, харын орус оранда боттуг көстүп турар ужуралда амыдыралды өскерттир болгаш чаарттың болур күш кайдал дээрзин кызымаа-биле сураглап, хайдыныл чораан. Шак ол хайдыныгланың түңнелинде Горький революсчу народниктер-биле элээн чоокшулашкан. Ындыг болза-даа, ол народник интеллигенция болза, Горькийниң чон дугайында бодап чоруурун-биле дүүшпес, чоннуң амыдыралын эки билбес, чондан ырак улустар-тыр дээрзин ол дораанна эскерип каан.

Алексей Максимович бичизинде-ле бодунуң бүгү-ле чалбыыштыг чүрээ-биле, эриг баазы-биле чонга ынакшыл, улустуң салым-чолу дээш демиселчи болурунга белеткеп берген.

Горький кандыг-даа өөредилге чери доозуп ап шыдаваза-даа, орус болгаш дашгыны классиктерни хөй-биле номчуп, ол ышкаш түмен-бойдус эртемнери, философия чижектиг янзы-бүрү айтырыгларның номнарын өөренип, революсчу демократтарның чамдык ажылдары-биле болгаш Маркстың, Энгельстиң, Плехановтуң чогаалдары-биле танышып, дыка бедик билиглерни чедип алган.

Алексей Максимович чечен-чогаал ажылынга пролетарның революстуг хөделгээнииң кидин-не дан-хаазында эгелеп киришкен. Ынчангаштың, баштайгы-ла чогаалдарынга кижиниң хостуу дээш демиселдиң маадырлыг чоруктарын ырлап үнүп келген.

Тбилиси хоорайга турган үезинде Горький революсчу болгүмнерге идепкейлии-биле киржип, мурнакчы ажылчыннар-биле чоок танышып алган.

1892 чылда Алексей Максимович Горькийниң баштайгы рассказы «Макар Чудра» Тбилисиниң «Кавказ» деп солунунга үнүп келген. Ол-ла чогаалдың кол маадырлары—чагыртпаан кыс Радлада, чоргаар эр Лойко Зобарда хостуг кижиниң таңгырак сөзүн чарлаан: «Чурттаар-чурттаарда чырык хүн алдынга дескизи-биле тергиндеп чурттаар херек». Оон ыцай, мындыг сөстер ол-ла бодалды бадыткап турар: «Оон чүрээ сеңээ херек болгаш оортан сеңээ эки-ле апаар чүве болза, ол бодунуң чүрээн хөрээнден ушта соккаш, сеңээ бээринден ыдык идегел чок».

«Макар Чудраның» соонда «Изергиль кадай», «Хартыга дугайында ыр» деп чогаалдары пярлаттынган. Бо ырда болза, кижилерниң чүректеринге демиселче, хосталгаже, чырыкче харамдыгыышкынның оттарын кыпсырынче кыйгырып турар революсчу изиг кыйгырыышкын дыңналып турар.

Алексей Максимович карангы тамыдан хостапгаже, чырыкче үнериниң ажии барын айытпышаан, кижилерниң медерелиниң шуурганнарын дескээл чокка кыйгырып үнген. Ол чалбыыштыг ырда маадырлыг чорукче кыйгырып турар:

«Коргар чүрек чок дидимнерге
алдарны ырлаал!
Коргар чүрек чок дидим чорук—
амыдыралдың мергени ол!»

Ажылчын аңгының революстуг шимчээшкининиң бир идепкейлиг киржикчизи П. А. Заломов «Хартыга дугайында ырның» ажык-дузазын сактып чугаалаш, ол чогаал он-он угуулга-бижиктерден артык күштүг деп айыткан.

— Үүге чогаал бижий берген силер?— деп айтырыгга Алексей Максимович: «ыдыы амыдыралдың базышкынынга шыдашпайн, сагыш-сеткилде чыыллган бодалдың хөйүнге биживес арга чок апарган мен» деп харыылаан.

Алексей Максимович Горькийниң бүгүле чогаалдарында дарлакчы аңгының бүжар-багын кам-хайыра чокка сойгалап бүрүүдатпышаан, оларга улур чаныш-сыныш чок демиселди илередип турар.

Оон 1901 чылда парлап үндүрген «Буревестник дугайында ыр» деп чогаалында революцияның чайлаш чок хайнып үнерин, оон күчү-шыдалын, оон тиилээрин бижээн. Оон ол чогаалы дээш, хаанныг чазак Горькийни тудуп бажыңнаап, адак сөөлүнде Арзамас хоорайже шөлүпкен. Ол чогаалды В. И. Ленин дыка үнелеп бижээн.

Чурукта: А. М. Горькийниң тыва дылга үнген номнарының чамдыктары.

Алексей Максимович Горькийни Орустуң Эртемнер академиязының хүндүлүг кежигүнүнге соңгуурга, II Николай хаан аңаа удурлангаш, хорун каан. Ылаңгыя 1905 чылда Горькийни болза, Петербург хоорайга көөп, революстуг шимчээшкинге идепкейлиг киришкени дээш, «ханныг улуг-хүн» деп адаан, ажылчы чоннуң актыг негелде кылган чыскаалын ханның чазактың каргыс шериглери боолап, бүжар-бак өлүрүүшкүн кылганынга хөлбаштыр «Январь тозу» деп чогаалды бижээни дээш, Петропавловск шивээзинге хорутдап турганнар.

Алексей Максимович Горький биле Владимир Ильич Ленин 1905 чылдың январь 24-те Москва хоорайга ужурашканнар. Ынчан Москвага кидин-не революстуг шимчээшкин болуп турган. Удавазында Горькийни тудуп хорутдаар деп айыыл таварыжып көөр орта, партияның даалгазы-биле ол Америкаже чоруур ужурга таварышкан. Америкага ол чораап, капиталистерниң алдынынга удур «Сарыг четкерниң хоорайы» деп чогаал бижип, хөрөнгиттеннерниң хемдикчи, араатанзыг чоруун сойгалап илереткен.

1906 чылда алдарлыг чогаалы «Аваны» ол бижип эгелээн. «Ава» деп чогаалды делегейде очулдурбаан ыяш чок. Ол болза, социалистиг реализмниң улуг чогаалы болуп турар. А. М. Горький бодунуң бүгү амыдыралында делегейниң чечен чогаалынга эртине болур оон-даа өске хөй чогаалдарны бижээн. «Мещаннар», «Фома Гордеев», «Дүвүнде», «Дайзыннар», «Черликтер», «Чайлагжылар», «Хүннүң уруглары», «Егор Булычев», «Васса Железнова», «Клим Самгининиң амыдыралы», «Артамоновтарның херээ», оон рассказтары, тоолдары, чогаал теориязынга хамаарышкан чүүлдери дээш, оон чогаалдарын данзылаар чүве болза, шынап-ла тандырери берге.

Тыванын аныяк чечен чогаалы А. М. Горькийниң чогаал мергежилиниң үреттүнелдиг саңдары-биле чедиишкинниг хөгжүп турар. Бүгү делегейде алдарлыг, пролетаржы дээди чогаалчы Алексей Максимович Горькийниң чогаалдары «Макар Чудра», «Январь тозу», «Ава», «Буревестник дугайында ыр», «Хартыга дугайында ыр», «Чаш чорааным», «Бижилер холуңга чорааным», «Мээң университеттерим», «Америкада», «Васса Железнова» болгаш өске-даа чогаалдарын тыва дыл кырынче очудургулаан. Тыва чогаалчылар Горькийни өөренип турар болгаш моон соңгаар-даа өөренир, үүгле өөренир эвес, харын горькийжи чогаалдарны бижиир дээш бүгү күштерин салыр, орта чоргаарлыырлар. Бо дугайында Казахстанның алдарлыг чогаалчызы Мухтар Ауэзовтуң бижээнин ап көрээли:

«Октябрь сөөлү үениң акы-дуңма улустарының чаа уран-чүүлүнүң эң-не чаш үндезининери мырыңай боон көрбээни-биле дээ сөөлеп болур дүртеми-биле хөгжүп турар. 1930 чылда чаа-ла боттарының бижик-үжүү чок чораан тыва улус ышкаш бичии улус А. М. Горькийниң ампы-биле бижээн реалистиг тоожу бижип турар апарган. Ол тоожунуң автору Салчак Тока социалистиг реализмниң төрүмел чурукчузу боон, бүгү улустуң үнелелин алган. Тас-Баштыг кадай болза, Горькийниң кижиге ынзаның дүрзүзү болур Ниловна кадай-биле амыдыралының оруу, алыкчаңы көңгүс өске болза-даа, тодаргай, төөгү талазы-биле ыынчы, чилиг, дириг талазы-биле ханы төрелдеш».

А. М. Горькийниң бүгү чогаалдары күш-ажылчы кижини дээди үнелеп, кижиден дээди чүве чок дээрзин бадыткап турар.

С. САРЫГ-ООЛ.

МАРП XIII съездизи ажылын доозкан

УЛАН-БАТОР. («Правданың» тускай корр.). Моолдуң араттың революстуг партиязының XIII съездизи бодунуң ажылын доозкан.

1958—1960 чылдарда МАР-ның улус ажыл-агыйын болгаш культуразын хөгжүдеринии үш чыл планының талазы-биле МАРП-тың XIII съездизиниң директиваларының дугайында илеткелдиң талазы-биле съездиге 30 ажыг кижи санал берген. Съездиниң төлөөлери үш чыл планын бир сеткилдиг чүүлдүгүнүн көргеш, ол дээрге, социализм дээш демиселге партияның болгаш улустуң дайынчы программазы болуп турар дээрзин онзалап демделдээн.

МАРП ТК-ның отчёт илеткелиниң талазы-биле доктаалды болгаш Төп ревизия комиссиязының илеткелиниң талазы-биле резолюцияны съездиге хүлээп ап, 1958—1960 чылдарда МАР-ның улус ажыл-агыйын болгаш культуразын хөгжүдеримиң үш чыл планының талазы-биле директиваларны бадылаан. МАРП-тың Уставынга чамдык өскерилдер болгаш немделер дугайында резолюцияны база съезд хүлээп алган.

МАРП ТК-ның отчёт илеткелиниң талазы-биле доктаалда айтып турарын ёзугаар алырга, идеологтуг ажылдың талазынга партия организацияларының болгаш МАРП-тың бүгү кежигүннериниң эн чугула соруглазы болза марксизм-ленинчи теорияны шинчээдип алыры, ону буржуаз идеологияның болдунгу дег ханылзашкынынга удур болгаш феодализмниң кижилерниң медерелинде артышкынналарынга удур демиселге эң чугула сеткеч кылдыр МАР-ның байдалдарынга таарыштыр чогаадыкчы ажыглап хереглээри болур.

Ревизионизм дээрге, делегейниң ажылчын шимчээшкинниниге коо айыыл болуп турар дээрзиниң дугайынга социалистиг чүрттарның коммунистиг болгаш ажылчыр партияларының төлөөлекчилериниң Декларациязында чүүлге съезд чүмү-биле, бүрүн каттыжып турар.

Съезд болза интеллигенцияның политика талазы-биле хожудангай кезээнин аразындан илергейлеттинип турар ревизионисчи үеледерни болгаш хөөннерни сойгалап илередиринче угланган МАРП ТК-ның хемчеглерин чүүлдүгүнүп көргеп. Догматизмге удур демисежирин база съезд эргежок чугула деп санаан.

Чүрттуң хөгжүдезининг чаа байдалдарынга болгаш перспективазынга дүүштүр чаа программаның төлевилелин ажылдап кылырын МАРП ТК-га даскан.

МАРП-тың Уставынга чамдык өскерилдер болгаш немелдеров дугайында резолюцияны хүлээп алганының соонда, партияның төп органнарының сонгулдаларының түннелдерин чарлаан. Төп комитетуи 75 кежигүннер болгаш ТК-ның кежигүннеринге 47 кандидаттар составтыг кылдыр соңгаан.

Даргалакчы эш Д. Дамба съездиин хагбышаан, съездиже боттарының төлөөлерин чоруткан Совет Эвилелиниң Коммунистиг партиязынга, Кытаттың Коммунистиг партиязынга, өске-даа чүрттарның коммунистиг-болгаш ажылчын партияларынга Моолдуң араттың революстуг партиязының болгаш моол улустуң адынга чедирген байырларынга чылыг чагаг сестери дээш өөрүп четиргенин илергейлээн.

КНО-нуң чингине секретары Д. Хаммаршельдиниң Москвада чедип келгени

Март 24-че дүне Каттышкан Нациялар Организациязының чингине секретары Даг Хаммаршельд Москвада чедип келген.

Д. Хаммаршельдиниң Внуково аэродромга ССРЭ-ниң даштыкы херектер Министрининг бирги орлакчызы В. В. Кузнецов, ССРЭ-де КНО-нуң дузалал ассоциациязының Төп баштаар черинин даргазы А. В. Долчиев болгаш өске-даа албан-дужаалдыг кижилер барып утказаннар.

Тайбыңның Бүгү-делегей Чөвүлелиниң бюрозунуң сессиязында

ДЕЛИ. (СЭТА). Тайбыңның Бүгү-делегей Чөвүлелиниң сессиязы бодунуң ажылын ында үргүлчүлеп турар. Оон-биле холбаштыр март 22-де болгаш 23-те сессияның ажылының чорудулгазының дугайында дыңнадыгны Делиге чарлаан.

Март 22-ниң кежээки хуралының дугайында дыңнадыгда чугаалап турары болза, ол хуралга Польша Улус Республиканың төлөөлекчизи Бульчинский санал бергеш, Рапацкийниң планынга дүүштүр атом чок зонаны Төп Европага тургузарының эргежок чугулазын айыткан. Тайбыңны камгалаарынга сонуургалдыг делегейниң аңгы-аңгы организацияларының аразынга кады ажылдажылганың ужурдузазын Японияның төлөөлекчизи Хирапо онзалап демделдээн. Латин Америкавың чамдык чүрттарынга болган иштики политиктиг өскерилишкиннерниң дугайында дыңнадыгны Аргентинаның төлөөлекчизи А. Варела кылган. Стокгольм конгрезинге белеткелдиң дугайында чыылганнарга И. Эренбург (ССРЭ), доэргн Гунавардене (Цейлон) болгаш Базанова (Франция) чугааланнар.

Март 23-түн дыңнадыында чугаалап турары болза, ол хүн болган дөрт хуралдарга—чепсегленишкиннерни дүжүрериниң болгаш улустар аразынга кады ажылдажылганың талазы-биле конгресске белеткелдиң дугайында организастыг айтырыгларны чугаалашкан.

Совет Эвилелиниң төлөөлекчизи Н. С. Тихонов улуг илеткел кылып, ядролуг чепсектиг шенелделерин соксадыр дугайында кыйгырыгның алдынга 130 миллион ат салышкынынарын чыып алган, совет кижилерниң тайбыңны камгалаар талазы-биле ажыл-чорудулгазының дугайын тодаргай чугаалаан.

Чепсегленишкиннерни дүжүрериниң болгаш улустар аразынга кады ажылдажылганың талазы-биле конгресси организастаар дугайында чамдык саналдарны Н. С. Тихонов киирген.

Атомнуг болгаш водородтуг чепсекти хоругдаары дээш демиселдиң япон чөвүлелиниң өөнүөзөзинден санал берген Каору Ясуи Тайбыңның Бүгү-делегей Чөвүлелиниң болгаш Азия база Африка чүрттарының эң-сеткил каттыштырылгазының конференциязының болгаш атомнуг база водоролтуг чепсекти хоругдаары дээш демиселдиң япон чөвүлелиниң аразында сырый кады ажылдажылганың шиитпирлиг ужур-дузазын онзалап демделдээн.

Алжирниң төлөөлекчизи Франсис хамаарышпас чорук дээш алжир улустуң маадырлыг демиселиниң дугайын чугаалаан. Алжир дескеннерге материалдыг дуза көргүзериниң эргежок чугулазын ол айыткан. Италияга ракеталыг баазылар тударынга удур итали улустуң кампаниязын Италияның төлөөлекчизи Негарвилле чугаалап, ол кампанияны чепсегленишкиннерни дүжүрериниң болгаш улустар аразынга кады ажылдажылганың талазы-биле конгресске белеткелдиң чарылбас кёзээ кылдыр тодарадып чугаалаан.

Март 23-түн хуралдарынга Индияның, Ливанның, Аргентинаның, Францияның болгаш өске-даа чүрттарның төлөөлекчилери база санал бергеннер.

Индонезияның херектеринге империалистерниң холгаарлаашкынынга удур

ДЖАКАРТА. (СЭТА). Индонезияның иштики херектеринге СЕАТО-нуң болгаш ылаңгыя Каттышкан Штаттарның холгаарлаашкынынга удур индонези улус шиитпирлиг демисежин турар.

Индонезияда америк элчин черинин болгаш америк элчининиң чурттап турар бажыңнарынга март 22-де: «СЕАТО-чу тарадыр!», «СЕАТО-нуң холгаарлаашкынынга удур чон көдүрүлүп үнүнер!» деп улуг-улуг үжүктер-биле бижиттингеп плакаттар кестүп келген.

Барыын Суматраның чонунуң эвиледи Джакартага медеглел чарлаан, чүрттуң иштики херектерин АКШ-тың холгаарлаар дээр оралдажыышкынынарын ол медеглелде чидин-биле буруу шапкан. Төп Суматрада үймээнчилерге СЕАТО-нуң дузаламчызын эвилел буруу шапкан болгаш ол үймээнни базар талазы-биле чазактың хемчеглерин деткээн. Индонезияның тараачыннар эвилели база шак ыңдыг негелделерни кылган. Эвилелдиң төлөөлери АКШ-тың элчин черинге баргаш, АКШ-тың болгаш СЕАТО-нуң Индонезияга удур хоралакчы ажыл-чорудулгазын соксадырын негээн.

Индонезияның студентилери бүгү улустуң негелдезин идепкейлиг деткип турар.

Үймээнчилерге удур индонези дээди өөредилге черлерининг студентилериниң организастааны демиселдиң комитеди Индонезияның херектеринге даштыкы күрүнелерниң болгаш СЕАТО-нуң холгаарлаашкынынга удур улурланыышкын чыскаалын АКШ-тың, Филиппиннерниң болгаш Австралияның элчин черлериниң бажыңнарының баарынга чорудар деп шиитпирнии үндүрген.

Үймээнчилерге удур Индонезияда чазак шериглериниң дайын чорудулгалары

ДЖАКАРТА. (СЭТА). Индонезин арминың информация албанының тускай дыңнадында чугаалап турары болза, март 22-де чазак шериглери Төп Суматрада Лирик дээр нефтилиг чугула районну аэропромнары-биле кады эдлеп алган. Чүрттуң иштики хереглелинге ажыглаар нефтини ол райондан тып турар. Нефть тывыкының черлерин чүве кирип албас чер болдурарын бодап турган үймээнчилериниң кланын чазак шериглери үскеннер. Үймээнчилер ол планын боттандырган, Лирик район «Стандард вкуум ойл» дээр америк компаниянын ажыглалында турар болганда даштыкы холгаарлаашкынны күтүүрүн күзеп турган.

Финляндияның даштыкы политиктиг шугумун баксырадыр дээр оралдажыышкыннар

ХЕЛЬСИНКИ. (СЭТА). Финляндияның Совет Эвилели-биле болгаш өске-даа чүрттар-биле чазагай кожа-хелбээ база пайыралчы харылзааларны тударынга үндезилеттинген амгы даштыкы политиктиг шугумун баксырадыр соруланы салып турар фин реаксылыг парлалганың кампаниязы-биле холбаштыр фин хөй-ниитининг калбак бөлүктери сагыш човап турар. Моон-биле холбаштыр барынын үзелдиг фин партиялага бастүп кээп турар чамдык антисоветтиг чүүлдер бодунче кичээнгейни золдирип турар. Фашистиг идегеттер боттарының ажыл-чорудулгазын идепкейжиткен. Швед улусчу партияның барыын үзелдиг болуу ам болур парламент сонгулдаларынга фашистиг үзел-бодалдарны илергей-ле барымдаалап турар кижилерни кандидаттар кылдыр депшидириниң оралдажыышкынының кылып турар деп «Кансан уутисет» солун чоокта чаа дыңнаткан.

Финляндияның чагырыкчы бөлүктериниң, ылангыя даштыкы политиканың талазынга ажыл-чорудулгазының күштелгенин аграржы эвилелдиң органы «Маакансa» айтып турар. Бүгү-ле бөлүктер дайын соөлүндеги даштыкы политиканы боттарын Паасикивиниң шугумунуң талалакчылары кылдыр чарлап турза-даа, Финляндияның дайын соөлүндеги даштыкы политиканың хажыды көргүскен чүүлдерлиг болгаш Совет Эвилелинче хөй-нүүлчү халдаашкынчарлыг литература чуртта нептереп турар деп ол солун демделдээн. Бо чылдың чазы болза чүрттуң даштыкы политиказының үндезинниерин чажыды-биле бакспрадып турар ындыг кижилерге ёзулуг «алдын үе-шаг» болу берген деп ол солун онзалап демделдээн.

АКШ-та фермерлерниң байдалының дорайтааны

НЬЮ-ЙОРК. (СЭТА). Амгы үеде АКШ-тың национал фермерлер эвилелиниң съездизи Денверде эртип турар. Көдээ ажыл-агыйның талазынга америк чазактың чорудул турар политиказын съездиниң төлөөлери шынгыы шүгүмчүлеп турар.

Фермерлер эвилелиниң удуртулгазының тургускан шайлалгазынга чүве чугаалап тургаш, АКШ-тың президентизи чорааи Трумэн ооң фермерлери болгаш хереглекчилери чыл-бүрү 4 миллиард долларны чидирип турар дээш чазакты буруудадып чугаалаан.

«Көдээ ажыл-агый продуктуларынга өртектер кудулап турда, хереглел барааннарынга өрттектер өзүп турар. Дүүшпес чорук улам улгадып турар, а хереглекчиниң чарыгдап турары доллар бүрүзүнге фермерниң үлүг-хуузу улам-на эвээжеп турар» деп Трумэн чугаалаан.

1952 чылдан эгелээш 1957 чылга чедир көдээ ажыл-агый продуктуларынга өрттектер 15,5 хуу баткан деп Трумэн дыңнаткан. «Хереглекчи кижи оортан кандыг-даа ажыкты албаан. 1957 чылда хереглекчи кижи аъш-чем орнунга 1952 чылдыынга бодаарга ийи хуу хөйну төлээн» деп ол чугаалаан.

Ындыг турбуже «аъш-чем барааннарын бүдүрүп турар бүдүрүлелеринг арыг ажык-кончаалары иле өскен. 1956 чылда оларның ажык-кончаалары 1952 чылдыындан 32 хуу хөй болган» деп Трумэн демделдээн.

Үш улуг сүт фирмаларының («Борден компани», «Нейшнл дайари» болгаш «Биатрис фудс») ажык-кончаалары 1952 чылдыынга деңнээрге 1956 чылда ортумаа-биле 55 хуу өскен деп ол чугаалаан. Эът консервааларының дөрт улуг фирмалары («Кадэхи митпэкинг компани», «Армур энд компани», «Вильсон энд компани», «Свифт митпэкинг компани») ол үениң дургузунда боттарының ажык-кончааларын ортумаа-биле 121 хуу көвүдеткен.

Амгы чазак алдагдалдыг иштики болгаш даштыкы политиканы чорудуп турар деп шаандакы президент бодунуң чугаазының түннелинде айыткан.

Национал фермерлер эвилелиниң даргазы Паттон съездиге чүве чугаалап тургаш, база-ла чазакты шүгүмчүлээн.

«Бүгү бөмбүрзектиң кырынга шериг контролюн АКШ тургузуп ап болур черни октаргайга тыварынче сенатор Джонсон ажыы-биле кыйгырып турган».

(Солуннардан).

«Мелегей кижи хоозун болал-биле байыыр»...
(үлегер домак).

Куш-культура болгаш СПОРТ

Үлетпүр черлериниң спортсменнериниң Бүгү-эвилел боодалга маргылдаазы

Профэвилелдериниң эки-турачы спорт ниитилелдериниң Бүгү-эвилел чөвүлелиниң оргбюрозу болгаш ССРЭ-ниң ДОСААФ-ның Төп комитеди үлетпүр бүдүрүлге черлериниң күш-культура коллективтериниң болгаш ДОСААФ организацияларының боодалга талазы-биле бүгү-эвилел маргылдаазын 1958 чылдың июнь—октябрь айларда эрттирер деп шиитпирлээннер.

Июнь 1-ден июль 31-ге чедир бооп эрттер бирги адыышкынга он-он муң командалар киржирлер. Ооң соонда районнарның, хоорайларның, областарның, крайларының болгаш республикаларның бирги чери дээш адыгжыларының маргылдаазы болур.

Октябрьның 18-тен 23-ке чедир Киевке болур финальдыг маргылдааларга эң шыырак спортсменнер киржир. Олар командалар аайы-биле болгаш чангыс кижиниң талазы-биле бирги чер дээш боодалгага дайынчы винтовка-биле 300 метр черге, биче калиберлиг винтовка болгаш пистолет-биле 50 метр хемчээлдиг черлерге маргыжарлар.

(СЭТА).

Бут бөмбүүнүң чайгы сезону ажыттынган

Март 23-те чурттуң бут бөмбүүнүң лүге Ленинградтың «А» болүкке чаа талазы-биле чемпионалы эгелээн. Беш кирген «Адмиралдеец» командазын 5:1 үжуражылга болган. Тбилиси хоорайга чурттуң чемпиону «Динамо» командазы ол черде боттарының чангыс клубчуларын 6:1 санга уъдуп алганнар. Москванын «Спартак» командазы Кишиневке ол хоорайның «Молдава» командазы-биле 1:1 санныг ойнаап, хайым болган.

Киевтиң, динаможулары бодунуң шөлүнге Ленинградтың «А» болүкке чаа кирген «Адмиралдеец» командазын 5:1 санга уткан.

ССРЭ-ниң кубогунуң эдилекчизи Москванын «Локомотив», Донбассетың «Шахтер» ниитилелдиң бут бөмбүкчүлерин 3:0 санга тиилеп алганнар. Одессага «Торпедо» (Москва) биле «Зенитгин» (Ленинград) үжуражылгазы хайым (0:0) болуп доозулган. (СЭТА).

Күш-культура болгаш спорттуң кышкы сезону хагдынган

Март 23-те дыштанып хүнде, «Совет Тываның 5 чылы» стадионга күш-культура болгаш спорттуң кышкы сезонунуң хаашкынынга алдаржыткан хаактың болгаш конькиниң аңгы-аңгы дистанцияларга маргылдаалары болгулаан.

Аныяк күш-культуржуларның маргылдаазы эртенгиниң 9 шактан-на эгелээн. Аңаа спортчу маргылдааның киржикчилеринден аңгыла аңаа көрүкчүлер, спорттуң сонуургакчылары база эвээш эвес болган. Маргылдааның эгезинде хаактың 5-километрге болгаш 10 километрге маргылдаалары-биле эгелээн. Аңаа уруглардан 24 кижи, оолдардан 81 кижи киришкеннер. Хереэженнерниң 5 километрге маргылдаазынга хаакка Охотникова (пединститутта) 30 минута 17 секундада, маңнаап бирги черни алган.

Эр улустуң хаак маргылдаазынга 10 километрге РСФСР-ниң улустарының кышкы Спартакиадазының область маргылдаазынга тиилекчи болган пединститутуң студентизи Чоскум Эриккеев 45 минута 15 секундада маңнаап тиилегени чедип алган. Хаак маргылдаазынга киришкен эр улустуң болгаш хереэженнерниң маргылдаазынга команда талазы-биле бирги черни көдээ ажыл-агый техникумунуң командазы, 2-ги черни пединститутуң, 3-кү черни эмчи училищезиниң командалары тус-тузунда алганнар.

Конькиге 500 метрнин маргылдаазынга эр улустан 25 кижи киришкеннер. Олардың иштинден Табуев (типография) 51 секундада, Чащухин (пединститутта) 51,8 секундада маңнаап, ол дистанцияга, дээре шакты көргүскен. Хереэженнерниң 500 метрге коньки маргылдаазынга 14 эң шилиндек кижилерни киириштирген. Аңаа эң дээре болганнар Мананникова (көдээ ажыл-агый техникуму) 1 минута 8,8 секундада, Локтева (типография) 1 минута 9,2 секундада маңнашканнар.

Аныяк спортчу оолдарның 3000 метрге маргылдаазынга чидиг демисел эгелээн. Аңаа карак кызыл демиселдиң түннелинде Кызыл хоорайга бо сөөлгү чылдарда конькы талазы-биле эки түннелди чедип ап келген аныяк конькичи Юрий Табуев (типография) 5 минута 55,5 секундада чүгүргеш тиилеэн. Ооң соондан Тутатчиков (көдээ ажыл-агый техникуму) 6 минута 20,8 секундада маңнаап, 2 дугаар черни алган. Күш-культуржу аныяк хереэженнерниң 1500 метрге коньки талазы-биле маргылдаага Бородина (пединститут) 3 минута 44 секундада маңнаап 1-ги черни ээлээн.

Эр улустуң конькиниң ийи дистанциязынга сан талазы-биле алырга Юрий Табуев (типография) 110,250 санныг болгаш тиилекчи болган. Хереэженнерниң коньки маргылдаазынга ийи аңгы дистанцияга Соколова (көдээ ажыл-агый техникуму) 145,000 санныг, Мананникова (көдээ ажыл-агый техникуму) 146,466 саннарны чедип алганнар.

Хоорайның кышкы спорт сезонуи хаарының хүнүге күш-культура болгаш спорттуң область комитеди (даргазы эш Горбуков) болгаш комитеттиң өске-даа ажылдакчылары күш-культуржуларны болгаш бүгү массаны киириштирерин эки организастап шыдавааи. Ооң тодаргай чижээ, маргылдаага киржири-биле адын биживткен күш-культуржуларның келбейи барганы болгаш № 1, 2, 3, 7 школаларның база өске-даа албан организация, будурүлге черлериниң спортчу төлөөлериниң киришпээни болур.

О. СИИРИН-ООЛ.

Хулиганны шиитткен

Ондар Докуи дээрзи 1957 чылдың августа Чөөн-Хемчик районнуң Ийимеге хамаатыларның хостуг эрге-шөлээзинге халдап, хулиган чорук үүлгеткеш, 2 чылда хосталгазын казыдып шиитгирген турган.

Октябрьның 40 чылынга холбаштыр ССРЭ-ниң Дээди Совединиң Президиумунуң келдерел дугайында чарлыын ёзугаар хосталып үнзе-даа, эрткен чылдың ноябрьда ол-ла районнуң Ленин аттыг колхозунуң клувунга хамаатыларның амызынга кыжаныл, ок-бижек тутказ хулиган үүлгедигни кылган.

Ниитилелге ажыктыг ажыл кылбайн, хулиган херек үүлгедирин уламчылап келген О. Докуннуң хереэн районнуң улус суду көргеш, ону 4 чылда хосталгазын казыг шиитткен.

С. СЕРИН-ООЛ.

ЧАЗАЛГА

Март 26-да үнген № 61 солуннуң мурнуку үүлүнүң бирги колонказында Сүт, Хөлде «Алдан-Маадыр», Бай-Тайгада Сталин аттыг колхозтарның үреп баксыраткан картофелин 19 болгаш 34 тонна деп чазап номчуур.

Редактор К. С. ШОЙГУ.

Карак шоозун камгалаар

Бүгү-ле долгандыр турар өртемчейни кижи каралтары-биле көрүп шинчээдип алыр.

Карак шоозунуң көрүнгүр болур чоруу бүгү мергежилдерниң кижилериниң шуптузунга чугула. Ынчаарга үжудукчу азы далайжы болурун күзээн кижиге каралтарның көрүнгүр болуру улам-на улуу-биле негеттинер.

Карак шоозун камгалаарынга чүү херегил ынчаш? Элээн каш бөдүүн чурумнарны сагып чоруурру чугула.

Номчуур болгаш бижинр ажылды чүгле четчир эки чырык турда чорудар. Багай чырыкка номчулга кылырга азы бижик бижинрге каралтар шылаар болгаш ыракта чүве көрбестээринге чедип болур.

Кижиниң номчуп олурган ному азы бижип олурган тетради каралтардан 33—35 сантиметр ырак болур үжүрлүг. Ол хемчегни чижек-биле демделген алгаш үргүлчү барымдаалаар херек.

Кижи бодунуң өзүлдезиниң хемчээлинге дүүштүр партаны азы столду шилип алыр. Номчулга, бижилге кылырда башты өйүн эрттир доңгайтпазын, оргапы ыргайтпазын бодаары чугула. Башты дөрт тургузар—ону дыка чамдыйтырга шыңганнар дыңыгар, каралтар дески эвес көөр болгаш оларның шоозу үрелир.

Дыштанмайн үр ажылдаарга каралтар шылаар. Ооң үжурундан ном номчуурда болгаш бижик бижинрде чапсарлап турары чугула.

Чыда ном номчуп болбас, чүге дизе каралтар шылаар болгаш оларның шоозу баскыраар.

Каралтарны хол-биле, хирлиг аржыыл-биле кажан-даа чодуп болбас. Бо чурумну барымдаалавас болза каралтар иштинче микробтар киргеш, аар азырганы өөскүдер.

Карак шоозунуң баскыразырының чылдагаапы ондактыг таварылгадан уламчылап база болур. Рогатка, тускай быстанныг ойнаар хол боозу, ча чергелиг чүүлдер айыылдыг ойнааралтар болур. Бижек, сергэ болгаш өске-даа шиш баштыг чүвелерни база-ла оваарымчалыг әдилээри чугула.

Каралтарны бичии-даа кемдеткенде ооң «боду этинерин» маназвайн, доп-дораан эмчиге шинчидер. Бир эвес эмчи карак шиили бижип берген болза, ону каралтарга кедип эдилээр херек. Карак шоозун камгалаарынга ол дузалаар.

Тыва областың санитар-чырыдыышкын бажыңы.

РЕДАКЦИЯНЫҢ АДРЕЗИ: Кызыл, Щетинкин кудумчузу, бажың № 3. ТЕЛЕФОННАРЫ: редакторнуң 3—62, редакторнуң оралакчызының, иштики информация килдизининг 3—88, харыысалгалыг секретарьның, культура болгаш амыдырал килдизининг база бухгалтериянның 4—98, партийжи амыдырал, пропаганда, үлетпүр болгаш транспорт, көдээ ажыл-агый килдистериниң 3—68, чагаа килдизининг 3—65.

ТС—00690. Культура өргелелиниң типографиязы.