ТАРАА ДЭЭШ ДЕМИСЕЛДИҢ МУРНАКЧЫЛАРЫ РАПОРТТАП ЭГЕЛЭЭН

Дүжүт ажаап алыышкынын болгаш тараа белеткээрин мурнакчыларның үлегери-биле чорудар

★ ★ ★

БҮГҮ ЧУРТТАРНЫҢ ПРОЛЕТАРИЙЛЕРИ, КАТТЫЖЫҢАР!

ШЫН

СОВЕТ ЭВИЛЕЛИНИҢ КОММУНИСТИГ ПАРТИЯЗЫНЫҢ ТЫВА ОБЛАСТЬ БОЛГАШ КЫЗЫЛ ХООРАЙ КОМИТЕТТЕРИНИҢ, АЖЫЛЧЫ ЧОННАР ДЕПУТАТТАРЫНЫҢ ОБЛАСТЬ БОЛГАШ КЫЗЫЛ ХООРАЙ СОВЕТТЕРИНИҢ ОРГАНЫ

№ 172 (4142) | 1958 ч. август 30, суббота | Өртээ 20 коп.

„Барлык“ совхозтуң директору эш ТҮГЕРГЕ
Партия организациязының секретары эш КҮЖҮГЕТКЕ
„Межегей“ совхозтуң директору эш БОРИСОВКА
Партия организациязының секретары эш ИВАНОВКА

Күрүнеге дужаар тараа болгаш дүк дужаалдазын чедиишкиннинг күүсетикээ-биле партия обкому болгаш облкүүском эр, херээжен ажылчыннарга болгаш механизаторларга байыр чедирип, совхозтуң эр, херээжен ажылчыннары пландан ажыр тараа дужаалдазын үргүлүлээр, дүжүт ажаап алыышкынын, мал чемнериниң белеткелин чедиишкиннинг чорударын хандырар, ынаар, сүт дужаалдазын чоокку хүннерде доозар, үрезин болгаш мэгадылал фондуларын четче турар, мал кыштагладыышкынынга эки белеткенир деп бижыг идегелин илередип тур.

СЭКП-ниң Тыва обкому. Область Советиниң күүскому.

КУЛЬТАЖЫЛДАКЧЫНЫҢ БӨГҮН АЖЫЛДААР ЧЕРИ—ХОВУ ТУРЛАА

Дүжүт ажаап алыышкынының фронтузу области ам калбарган, көдээ ажыл-агый ажылдарының эң шинтирлиг үези, ажылдың изиг түлүк үези келген.

Областың ховуларында бо чылын үнген чазагай дүжүттү чогуур өйүнде чидириг чокка ажаап алыры — Төрээн чурттуң чугула болгаш хүндүлүг даалгазы деп чүвени социзликтиг көдээ ажыл-агыйларның ажыл-ишчилери ханызы-биле билип турар. Бо дээрге чүгле көдээниң ажыл-ишчилериниң соруглазы-биле эвес, а бүгү улустуң, бөгүнгү эң-не дайынчы, бирги чергениң соруглазы болуп турар.

Ховунуң ажыл-ишчилериниң эрес шүдүргү ажылының чазагай үреттүнелериниң дугайында өөрүнчүг медээлер ам кээп эгелээн. «Барлык», «Межегей» совхозтар болгаш Таңды районнуң «Найырал» колхозу тараа белеткелдериниң планын областа эң-не баштай күүсеткилээн. Ол мурнакчыларның хүрээлеңи хүн бүрүде калбарар дээрзин көдээниң ажыл-ишчилериниң чазагай дүжүттке сорук киргең күжениишкини херчилеп турар.

Социалистиг көдээниң ховуларында төрүттүнүп турар чаа, дешилгелиг түүлдериниң суртаалчызы, тараажыларның болгаш механизаторларның чедиишкиннинг ажылынга шаптык болур четпестер-биле демиселчи болуру культура ажылдакчызының бөгүнгү харыысалгалыг болгаш хүндүлүг хүлээлгези ол.

Культура-чырыдыышкын албан черлериниң хөй-хөй ажылдакчылары дүжүт ажаап алыышкынынга көдээниң ажыл-ишчилери-биле кады чедиишкиниг белеткенген. Чижээ, Чаа-Хөл районнуң Культура бажыңы тускай культура бригазын белеткеп тургускан. Ол бригада көдээниң ажыл-ишчилерин культура талазы-биле хандырарынга бодунуң беленин Сүт-Хөл районга концерттерлиг аалдаашкыны-биле баш бурунгаар шылгаттынган турган. Культура бригазының репертуарында баянист А. Базыр-оолдуң янзы-бүрү ырлары, Э. Лопсандың «Дүк салыр», «Әлдек шынгырааш» болгаш «Чечек» деп танцылары чижектиг солун номерлер бар. Культура бригазы ол солун номерлери-биле бо хүннерде хову турлагларынга барып, дүжүт ажаап алыышкынынга колхозчуларга болгаш механизаторларга концерттерни көргүзүп, оларны күш-ажылче сорук киирип турар.

Ол ышкаш Бай-Тайга районнуң «Тиилелге» колхозунда библиотека эргелекчизи эш Дыгдаа, Сүт-Хөлде киномеханиги эш Малышев, Улуг-Хем районнуң «Х Улуг хурал» колхозта киномеханик эш Крыцка болгаш ооскө-даа хөй-хөй культура ажылдакчылары бо хүннерде ховунуң ажыл-ишчилериниң аразында ажылдап тураалар. Чижээ, Бии-Хемде колхозчу библиотека эргелекчизи Куприянова «Крокодил суурда чоруп тур» деп сатиралыг солуниу болгаш агитхуудусту бодунуң идепкейи-биле үндүрүп турар. Ажылдың улуг түлүк үезинде хуузунда мөөгүлеп чоруурларны чуруп тургаш чедингир сөстер-биле шүгүмчүлээнинге колхозчулар ханып турар.

Культура ажылдакчылары боттарының ындыг чаагай, чогаадыкчы тывынгыр ажылы-биле бүгү улустуң тараа дээш алдарлыг демиселинге боттарының салыышкынын киирип тураалар.

Ынчалза-даа бүгү улустуң кичээнгейи тараа дээш шинтирлиг демиселче угланган турда, анаа киришпейн, оортан дашкаар чоруп турар культураның чамдык ажылдакчыларынга мындыг айтырыгны салып болур:

—Сени долгандыр бүгү-нииги дүн, хүн дивейн шимченип, трактор, комбайн даажы үзүктел чокка ыыналып, ажыл-иш изиг түлүк хайнытып турда, черле канчап дээтүгер кижи сен?

Барыын-Хемчик болгаш Бай-Тайга районнарның культура кылдистериниң эргелекчилери эштер Куулярга, Мартай-оолга, Каа-Хем районнуң Бүрен суурда клуб эргелекчизи эш Базыр-Тараазга, Бай-Тайганың «Найырал» колхозта клуб эргелекчизи эш Орус-оолга болгаш бо хүннерде тодаргай ажыл кылбайн турар оон-даа ооскө ындыг культажылдакчыларга үстүнде айтырыгны салырын чугула кампанияның эрге-ажыктары неген турар.

Бо хүннерде культура-чырыдыышкын албан черлериниң ажылдакчыларының ажылдаар черлери—хову турлаглары, шаңнар, тараа хүлээп алыр пунктулары болур ужуралуг.

Олар культура-чырыдыышкын ажылдарының бисте мөөннеттинген бүгү-ле байлактыг хевирлерин ажыглап тургаш, дүжүт ажаап алыышкынында көдээниң ажыл-ишчилери-биле кады чедиишкиниг белеткенген. Чижээ, Чаа-Хөл районнуң Культура бажыңы тускай культура бригазын белеткеп тургускан. Ол бригада көдээниң ажыл-ишчилерин культура талазы-биле хандырарынга бодунуң беленин Сүт-Хөл районга концерттерлиг аалдаашкыны-биле баш бурунгаар шылгаттынган турган. Культура бригазының репертуарында баянист А. Базыр-оолдуң янзы-бүрү ырлары, Э. Лопсандың «Дүк салыр», «Әлдек шынгырааш» болгаш «Чечек» деп танцылары чижектиг солун номерлер бар. Культура бригазы ол солун номерлери-биле бо хүннерде хову турлагларынга барып, дүжүт ажаап алыышкынынга колхозчуларга болгаш механизаторларга концерттерни көргүзүп, оларны күш-ажылче сорук киирип турар.

Ол ышкаш Бай-Тайга районнуң «Тиилелге» колхозунда библиотека эргелекчизи эш Дыгдаа, Сүт-Хөлде киномеханиги эш Малышев, Улуг-Хем районнуң «Х Улуг хурал» колхозта киномеханик эш Крыцка болгаш ооскө-даа хөй-хөй культура ажылдакчылары бо хүннерде ховунуң ажыл-ишчилериниң аразында ажылдап тураалар. Чижээ, Бии-Хемде колхозчу библиотека эргелекчизи Куприянова «Крокодил суурда чоруп тур» деп сатиралыг солуниу болгаш агитхуудусту бодунуң идепкейи-биле үндүрүп турар. Ажылдың улуг түлүк үезинде хуузунда мөөгүлеп чоруурларны чуруп тургаш чедингир сөстер-биле шүгүмчүлээнинге колхозчулар ханып турар.

СЭКП обкомунуң бюрозунда

Дүжүт ажаап алыышкынының чоруп турарының дугайында

СЭКП-ниң элээн хөй райкомнары, хөй-хөй колхозтар болгаш совхозтар тарааларның четче быжарын мынаажы, дүжүт ажаап алыышкынын дендиг багай калбартып турарын СЭКП обкомунуң бюрозу демделээн.

Улуг-Хем, Бии-Хем, Каа-Хем болгаш өске-даа районнарның колхозтарынга ажаап алыышкынның ажылап ажаар депшилгелиг аргазын хөрекке албайн, бышкан тараалар шөлүнүң 55—85 хуузун комбайн-биле шуут кестирип ажаап алган болгаш ооң-биле ол районнар дүжүт ажаап алыышкынының темпилерин саададып, тарааның чидирилгелерин болдуруп турар. «Барлык» совхозта (директору эш Түгер, агроному эш Тихонов) эде дерээн кожуглуг комбайннарны ажыглааныың түүнелинде тарааларның чартыктан хөй хирези кестинген болгаш ында тарааның массалыг дужаалдазы чоруп турда дыка хөй районнарда жаткалар болгаш подборщиктер багай ажыглаттынып, кожуглуг комбайнар эде дериттинмейн турар. «Элегес» совхозтуң директору эш Берсеневтуң харыысалга чок чоруунуң хараазы-биле тарааны ангылап ажаап турар үеде 150 гектар шелге 20 хуу чедир тараа чидиргилерин болдурган, ону моон соңгаар канчап-даа болдуруп болбас. «Межегей» совхозка директор эш Борисовтуң болгаш партия организациязының секретары эш Ивановтуң талазындан дүжүттүң ангылап ажаап алыышкынын чедир үнелевээнииң түүнелинде хөй санныг тараа сыпка турган эрттир бышкан болгаш бир гектардан 2,5 центнер чедир чидиргиер болган, ол болза канчап-даа таарышпас факт болур.

Таңды районнуң «Найырал» колхозта болгаш «Межегей» совхозта хову турлаглары, ажаап алыышкында ажылдап турарларның чемненилгези багай организастаттынган, автомашиналарны, көдээ ажыл-агый машиналарын болгаш ажылчын күжүн багай ажыглап турар. СЭКП райкому (эш Верзилин) чер-черге тодаргай удуртулганы хандырарының болгаш ажылды шын удуртуруның орнунга ниити айтыышкынар-биле кызыгаарлаттынып, алдагдалдарны болдуруп турар.

Көдээ ажыл-агый эргелели (эш Цевменко) тараа культураларын ангылап ажаарын иептередир талазы-биле ажылды кошкак организастап, МТС-терниң, СТС-терниң, совхозтарның болгаш колхозтарның чамдык удуртукчуларының база тускай эртемниглериниң ангылап ажаап алыышкын талазы-биле СЭКП ТК-ның болгаш партия обкомунуң айтыышкыннарын күүседириңге моондактап турар үүлгедиглерин чайлатпайн турар. Партияның Кызыл хооркомунуң болгаш райкомнарның, райкүүскомнарның болгаш Кызыл хоорай Советиниң талазындан хоорайларның болгаш район төптериниң чонун дүжүт ажаап алыышкынынче хаара тудар дугайында СЭКП обкомунуң болгаш облкүүскомнуң шиитпирин күүсетпейн турар.

Автомобиль транспортунуң эргедели (эштер Пономаренко, Антышев) колхозтардан тараа хүлээп алыр пунктуларже тарза сөөрттүрүнүң ажылын организастаарынче хемчег албаан, ооң түүнелинде Таңды, Бии-Хем, Каа-Хем районнарның колхозтарының шаңнарында күрүнеге садар ужурлуг хөй санныг тараалар мөөнежип чыдып турар.

СЭКП обкомунуң бюрозунуң доктаатканы болза:

1. Улуг-Хем, Бии-Хем, Каа-Хем Таңды болгаш өске-даа районнарның чамдык колхозтарының удуртукчуларының талазындан ангылап ажаар депшилгелиг аргаиы херекке албаан болгаш тарааларның четче быжарын мынаажы, дүжүт ажаап алыышкынының темпилерин саададып турар хоралыг практиканы буруу шавар.

2. СЭКП райкомнарынга, колхозтар даргаларынга, МТС-тер болгаш совхозтар директорларынга дааскаңы болза:

а) тараа культураларының ажаап алыышкынын чүгле ангылап ажаар арга-биле чорудар, ол соруглага-биле жатказларыны болгаш подборщиктерни бедик бүдүрүкчүлүг ажыглаарын хандырар, «Барлык» совхозтуң үлегери-биле бүгү-ле кожуглуг комбайнарны ангылап ажаар аргага таарыштыр кылыр болгаш ол депшилгелиг методту херекке албас кижилерге шынгыы харыысалга хүлээдир;

б) техниканың, тараа хүлээп алыр пунктуларның дүн-хүн иштинде ажылдаарын болгаш район төптеринде база Кызыл хоорайда сайгарылга баазазында иитиниң чемненилге черлериниң ажылын эки организастап тургаш, дүжүт ажаап алыышкынын болгаш күрүнеге тараа дужаарын кыска хуусаада база чидириг чокка чорударынче бүгү күшүг болгаш хөрендилерни мобилизастаар;

в) дүжүт ажаап алыышкынының үезинде политиктиг болгаш а итасмассалыг ажылды күштелдирер, ажаап алыышкында ажылчы чонарның культура-амыдырал хандырылгазын эжиждер, хову турлагларынга болгаш бригаларга иитиниң чемненилгезин организастаар.

Чурукта: «Межегей» совхозтуң шаңындан Бай-Хаактың тараа хүлээп алыр пунктузунче тарааны чедирери-биле чүдүрүп турары.

АЖААП АЛЫЫШКЫНДА ДУВУРЕНЧИГ БАЙДАЛ

Тараа—бүгү чонның байлаа, ону чогуур өйүнде, чидириг чокка ажаап алыры—күрүне ужур-дузалыг түгула соруга болур. Областың шөлдеринде тараа массалыг бышкан, дүжүт алыышкынының фронтузу хүн бүрү улам-на калбарып турар. Ындыг-даа болза, бо чугула кампания ажылы чамдык черлерде оныа хожудап турарын база айтыр херек.

Кацыг-даа ажылдың чедиишкинниг болуру аңаа баш бурунгаар хынамчалыг белеткелден болгаш организастыг удуртулгадан хамаарыжыр. Ол соруганы Шагаан-Арыгның машина-трактор станциязы күүсетпээн, дүжүт алыышкынынга белеткелди багай организастаан. Бо дугайын «Партияның XX съездизи» база Ленин аттыг колхозтарның хову турлагларында ажылдың баштайгы хүннери тодаргай көргүскен.

Ленин аттыг колхозтуң Көк-Хаакта ийиги хову бригадазында беш комбайннар бар, а август 18-тен 25-ке чедир ажаап алдынган тараа чүгле 52 гектар. Чылдагаанны чүү Кол-ла чүве, техниканың деткн ажыллавайн, үргүлүү үрелип турарында. Чүгле О. Б. Чорбаның «С-4». Н. Г. Винокуровтуң «С-6» комбайн агрегаттары ажылдап турар, а ийи «С-4», бир «С-6» комбайннар үрелген тургулаар. Ол участокта 277 гектар кызыл-тастың бышканы сывы сынып кагажар, четкен, а ында лафеттиг жатка чок. Тарааны ангылап ажаап алырының үлегерлиг аргазын Улуг-Хем районнуң, МТС-тин болгаш колхозтуң удуртукчулары амга чедир үнелевейн турарын ол факт база көргүскен.

Районнуң колхозтарында август 25-ке чедир ажаап алынган 1350 гектар тарааның иштинден лафеттиг жатка-биле чүгле 446 гектарның тараазы кестинген. «Улуг-Хая» колхозта 510 гектардан чүгле 180 гектарны ангылап ажаар арга-биле чоруткан, а сөөлгү хүннерде лафеттиг жатказларны шуут ажыглавастаан.

Хову турлаанга 3 км чедирбейн арада каапкан ийи «С-6» комбайнарны орук ара көрдүвүс. Ооң бирээзинин башкарыкчызы Александр Архипович Путиловскийниң чугаазазы болза:

— Мээң комбайным сөөрттүр трактор чогундан август 23-тен эгелээш 4 хүн эвээ ховуда хей турун келди, а бодум чүгле ону даннылаадаадан өске ажыл чок. Чаныма комбайнны колхоз турлаанга аппарып септээри-биле сөөртүп келген. Ону септевээн-даа, турлагга-даа чедирбейн, хайгаарал чок ховуда каапканы хомуданчыг.

Ол ийи комбайннарның чанында «ГАЗ-67» маркалыг № 09—71 автомашинаны сонуургап айтырарыска эш Путиловский—МТС-тиң кол инженери Н. И. Бахолдинниң үрей мунган, каапканы машинадыр—деп, шала эпчоксунган байдалдыг хаалылады.

Ажыл-херек бүрүзүн кижилер, кадрлар кылып боттандырар болгай. Оларның политиктиг билиин болгаш ажылга мергежилин бедидер, амыдыралчы негелделерин хандырар айтырыг база кошкак тургустунган.

Көк-Хаак турлаанган Шагаан-Арыга чедир 30 км. Ол аразынга Н. К. Таспаакай август 26-да чагаг кылаштап четкен. Ооң «С-4» комбайнының бизи сынган, ону МТС-ке барып кылдырып алыр дээш үш хүн машина-даа, аът-даа тыппаан. Ол ышкаш Баян-Көл ховузунда аппарып каапканы комбайнер А. А. Путиловскийниң аъш-чем байдалын база сонуурган көрбейн турар. Ындыг чижектерни ооскө-даа ховү турлагларындан көргүзүп болур.

Сентелгенин багай тургустунганы, техниканың кам чок байдал СЭКП райкомунун секретары эш Градобоев, райкүүскомнуң көдээ ажыл-агый талазы-биле инспекциязы эш Байкалов болгаш МТС-тиң директору эш Поминов оларга билдингир турбуже, ындыг четпестерни дарый чайладырынче боттуг хемчег албайн турары канчап-даа таарышпас.

Колхозчу тараажыларның болгаш механизаторларның ортузунда партийжи-организастыг болгаш массаполитиктиг ажыл кошкак. Ховү турлагларында чүгле агитхуудустардан ооскө кескү агитацияның кандыг-даа шимелделери кылдынмаан, көргүзүг самбыралары чок. Үндүрген шинтирлиниң күүселдезиин хынавас, негелде чок шак ындыг удуртулганың түүнелинде күш-ажылдың чуруму чамдык черлерде дыка багай тургустунган.

Ленин аттыг колхозтуң Бай-Даг белинде ховү бригадазы август 26-да дүштекинин 10 шак чедир ажылдап эгелевээн турган. МТС-тин трактор, колхозтуң ховү бригалаларының бригадирлер-даа, учётчикдаа чок болган. Шак бүрүзү үнелиг ылаңгыя ажаап алыышкынның амгы үезинде удуртулганы ынчаар кошкадын болбас.

Алдыы-Шынаада 150 гектар кукуруза бар. Ооң үнүжүнүң чазагайы чүгле Улуг-Хем районда эвес, областа безин ховаа. Ол үнелиг культураны силостаарынга МТС-тин чорудун бергени «СК-2Б» комбайны үрелгеш, ында хамык колхозчуларны август 18-тен 25-ке чедир ажыл чок маналып келген. Ону МТС-ке чедирип бергеш, ындыг маркалыг ооскө комбайн эккелген. Оозу бала үрелген, август 26-да бүдүн хүн ында звенону маналып хүнээн. МТС-тин трактор бригадазының, Ленин аттыг колхозтуң ында ховү бригадазының удуртукчулары Мзковкин биле Доспанай олар бо дуганың улуг херек кылдыр көрбейн турары шын эвес.

В. БАИР,
«Шынның» тускай корр.

Таңды районнуң „Найырал“ колхозунуң диргазы эш МИХЕЕВКЕ
Партия организациязының секретары эш ЧУДАКОВКА

Тараа дужаалдазының планын чедиишкиннинг күүсеткени-биле «Найырал» колхозтуң эр, херээжен колхозчуларынга болгаш МТС-тиң механизаторларынга партия обкому болгаш облкүүском байыр чедирип, көдээ ажыл-агый артели пландан ажыр тараа дужаалдазын үргүлүлээр, дүжүт ажаап алыышкынын кыска хуусаада чорудар, бодун бедик шынарлыг үрезиннер-биле бүрүн хандыртынар, күрүнеге эът, сүт, дүк дужаарын чоокку үеде доозар, мал ажылынга быжыг чем-суурну тургузар болгаш мал кыштагладыышкынынга эки белеткенир деп идегелин илередип тур.

СЭКП-ниң Тыва обкому. Область Советиниң күүскому.

Таңдының „Найырал“ колхозта

Пландан ажыр 800 тонна тарааны күрүнеге

Бии-Хем районнуң эр, херээжен дүнекиниң бир шакка чедир ажыл-колхозчуларының, совхоз ажылчындан турар. Эш Полунин удуртқан № 2 бригада мурнакчы болуп турар деп чүвени айтыр херек.

Дүжүт ажаап алыышкынынга механизаторлар Харченко, Романов, Одежкин, Коровин, Базанцев, Яговцев, ооң кадайы Елена Яговцева, колхозчулар О. Норжун-оол, Чехачев, Монгуш Макар, Семеранов, Терехова олар бедик көргүзүглерни чедип алган.

Бистиң дүжүт ажаап алыр ажылывыска Кызылдың үлетпүр бүдүрүлге, албан черлериниң шефтеи келген эштер улуг дузаны көргүскен. Ылаңгыя Л. Савчук, А. Попова, М. Плауткина, В. Наумова, В. Неделина олар хүн бүрүнүң ажыл нормазын үргүлүү ажыр күүседип турарлар.

Механизаторларның болгаш колхозчуларның ниити чемненилгезин багай эвес организастаан бис. Ийи бригадаларның төптеринде столоваяларны колхоз бодунуң күселибиле организастаан.

Партия организациязы колхозчуларның болгаш механизаторларның ортузунга партийжи-политиктиг болгаш культура-массалыг ажылдарны чорудуп турар. Бригаделарга агитпостокгарыны, хүндүлел болгаш көргүзүг самбыраларын доктаамал үндүрүп, солуннарны, журналдарны үргүлүү чедирип турар. Стол оюннарын бригада санында тургускан. Кино чуруктарны көргүзүп турар. Партия организациязының масса политиктиг болгаш организастыг ажылы дүжүт ажаап алыышкынның чедиишкиннинг чорударынга удуг саъдарны чедирип турар.

Бүгү колхозчулар болгаш механизаторлар күрүнеге тараа белеткээриниң планын Таңды районга чүгле бир дугаарынга күүседир дээш эвес, харын дүжүт ажаап алыышкынын районнуң колхозтарын мурнап доозар, пландан дашкаар 800 тонна тарааны күрүнеге садар дээш чүткүлдүг ажылдап турарлар.

Н. МИХЕЕВ.
«Найырал» колхозтуң даргазы.

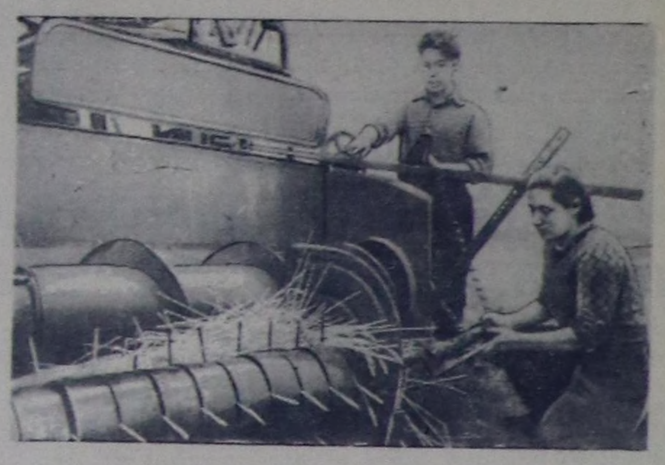

Чурукта: Бай-Хаак МТС-тиң комбайнеру В. Яговцев болгаш штурвальчик Е. Яговцева оларның подборщикти үстеп турары. Бо сезонда олар 70 ганы лафет-биле кестирген болгаш 150 ганы подборщик-биле ажаап алган.

Фото С. Феоктистовтуу.

10 хонукта доозар бис

Бо чылдың чазы соок, орай болган-даа болза, бистиң бригадавыстын кежигүннери часкы тарылгыны кыска хуусаада эрттирер дээш күжениишкинниг ажылдааннар. Шык базырышкынын чогуур хуусаазында чоруткаш, бүгү тараалларны соңгуг үрезиннер-биле агротехниктиг хемчеглер ёзугаар тараан. Колхозчуларның болгаш механизаторларның бердинген күш-ажылы байлак дүжүттү өстүрген.

Бистиң бригадавыстың шөлдеринде 1161 га кызыл-тас, 600 га чинге-тараа, 180 га сула болгаш ооңдаа ооскө культуралар бар. Августуң 25-те дүжүт ажаап алыышкынынче кирген бис. Үш ажыл хүнүнүң дүргузунда механизаторлар 397 га кызыл-тасты, 159 га чинге-тарааны лафеттиг жатказлар-биле кестиргеш, бастырып эгелээннер. Депшилгелиг ангылап ажаар арга тарааны кургадыр, каш катап ары ыглар дээш ышкаш артык шүүдүлдерни үндүрбейн, күрүнеге дүрген дужаар арганы берип турар. Ийи хүнүнүң дургузунда бистиң бригадавыстан 220 тонна тараа күрүнениң шыгжамырынче кирген

Бай-Хаак МТС-тин бисте келген механизаторлары колхозчулар-биле бир демниг ажылдап, улуг дузаны чедирип турарлар. Ылаңгыя комбайнер Залуцкий хүнде 8 га тарааны бастырар тургаш, 15—23 ганы бастырып, а лафеттиг жатказда В. Ермолаев 15 ганың тараазын кестирер тургаш, 21—24 ганы кестирип турар. Бригаданың ооскө кежигүннеринден шаңда ажылдап турар В. Семиранованың, кывар-чаар материалдар сөөртүкчүзү О. Норжуоолдуң кызымаккай ажылын демделээр херек.

Боттарының бүгү күжүн болгаш курлавырларын санап көргеш, бистиң бригадавыстың кежигүннери дүжүт ажаап алыышкынын 10 хонуктуң дургузунда доозар деп турарлар.

П. ТЮДЕШЕВ,
№ 1 бригаданың бригадири.

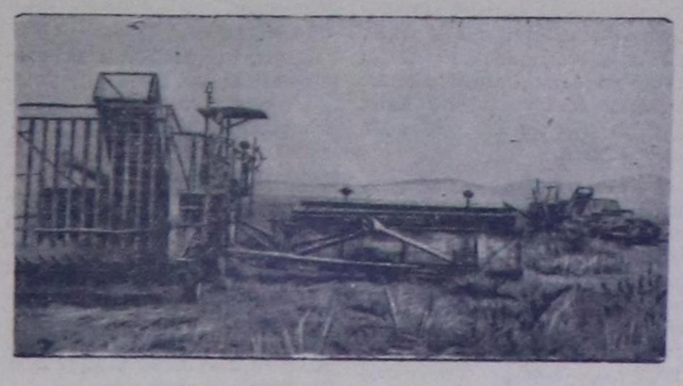

Фото чурук улам-на бүзүредип турар.

Чурукта: Баян-Колдуң ээн ховузунда аппарып каапканы Шагаан-Арыг МТС-тиң «С-6» ийи комбайннары.

Фото В. Лутковтуу.

Чөөн Сибирьниң будүрүкчү күштерин хөгжүдер талазы-биле конференция хагдынган

ИРКУТСК. (СЭТА). Чөөн Сибирьниң будүрүкчү күштерин хөгжүдер талазы-биле ССРЭ-ниң Күрлавыбиле болган РСФСР-ниң Министрлер Чөвүдели-биле кады ССРЭ-ниң Эртемнер академиязының чыылдырган конференциязы август 26-да боюнуң ажылын доозган. Чөөн Сибирьниң эртем болган улус ажыл-агыйының эң чүгүла айтырыгларының талазы-биле 700 ажыг илеткелдерни чугаалажып көрген.

Чурукта: конференцияның ниити залында.

Чөөн Сибирьниң бойдус байлактарынга болган онзагай байдалдарынга чогуур үнелээшкинни конференцияның хүлээп алган шиитпиринде берип, оон-биле холбаштыр будүрүкчү күштерни хөгжүдериниң эртем болган практика талазы-биле кол-кол айтырыгларын тодаргайлаан.

ССРЭ-де бар чылыг-энергетика болган мяш курлавыларының 50 ажыг хуузу Чөөн Сибирьде мөөнеттинген. Чижээлээрге, мында хөмүр даш АКШ-тыында барынга бодаарга, оортан дыка хөй. Демир рудаларының курлавырлары 10 миллиард чыгам тонна болуп турар. Өңнүг металлдар-биле, руда эвес болган ооске-даа ажыктыг казымалдар-биле Чөөн Сибирь онза байлак.

Чөөн Сибирьге одаар чүүл үлетпүрү, бирги ээлчегде хөмүр даштың ажык арга-биле казылдазы калбак хемчээлдерге хөгжүүр ужурлуг деп түңнелди конференция кылган. Кокталыр хөмүр даштың Мурнуу-Якутия бассейнин шиңгээдип алырын улуг ужур-дузалыг кылдыр көрген. Газтыг болган шоолуг изитпес хөмүр даштарны кокстадырарының чаа технологиязын ажылдап кылырынче база улуг кичээнгейни салып турар.

Чер-черниң чиик өртектиг хөмүр даштарынга үндезилээш одалга-биле ажылдаар күчүлүг элээп хөй электростанцияларны болган Сибирьниң хемнеринге камналгалыг улуг гидроэлектростанцияларны тударын сүмелеп турар. Одалга-биле ажылдаар болган ылангғы гидравликтиг станцияларны тударының хуусаларын болган өртек-үнезиң чингедирин шиитпирлиг ужур-дузалыг кылдыр берүп турар.

Кайгамчык хөй одалга-энергетика болган минераль-чиг-эт курлавырларынга үндезилээш, индустрияның эң чугула адырларын, бирги ээлчеде кара металлургияны хөгжүдерин конференция сүмелеп турар. Бирги ээлчегде Иркутск областа Тайшеттаи металлургия заводун тударын чогумчалыг кыдыр көрген. Өске-даа экономиктиг районнарга металлургияның элээп каш улуг заводтарын дараазындагы чылдарда тударын төлевилеп турар.

Өңнүг металлургияның мурнунга калбак перспективалар ажыттының турар. Чаа будүрүлгелерни тударын сүмелеп турар: рудалардан бүгү-де ажыктыг чүүлдерни харуулга алырын бирги чергениң ужар-дузалыг кылдыр көрүп турар.

Химия үлетпүрү Чөөн Сибирьге кол адырларның бирээзи болу бээр. Химияның ийи улуг будүрүлгелерин тутқан турар, оларның аразынга кылымал волокнону, пластиктиг будүмелдерни, резина-техника кыылларын. удобрениелерни ажылдап кылыр талазы-биле будүрүлгелер турар.

Машина тудуунда ажылдап турар будүрүлгелерни хөгжүдүп калбарттырын болган специализастаарын бирги ээлчегиниң соруглазы кылдыр санап турар. Ол соруга-биле машина тудуунун, станок тудуунун болган металл ажылдап кылырының хөй-хөй заводтарын чаарттырын төлевилеп турар. Оон-биле кады элээп каш ыңдыг заводтарны туткан турар. Ол программаны боттандырганының ачызында Чөөн Сибирьге машина тудуу 15 катап өскен турар.

Транспорттуң бүгү хевирлери, тудуг индустриязы, ыяштың болган ыяш болбазырадылгазының үлетпүрү, чиик болган аъш-чем үлетпүрү улам ынай хөгжүүр. Геологшиичилел ажылдары калбак хемчээлдерге үргүлчүлээр.

Көдээ ажыл-агыйның эң чугула сорулгалары болза, тарылга шөлдерин улам ынай калбарттыры, малдың баш санын көвүдүри, чер болган мал ажылының культуразын бедидери болур ужурлуг. Экономика болган бойдус байлалдарынга дүүштүр зоналар болган районнар аайы-биле, районнарның иштинге—колхозтар болган совхозтар аайы-биле ажыл-агыйны чоругдарының, көдээ-ажыл-агый будүрүлгезин специализастаарының эртем талазы-биле үндезилеттинген системаларны нептердиринiң эртежок чугулазын шиитпирде айтып турар.

Чөөн Сибирьниң экономиктиг административтиг район бүрүзүнүң хөгжүдезинге кол-кол угланышкынны конференция айытқан.

Конференцияның шиитпиринде эртемниң сорулгаларынга улуг кичээнгейни салган. Минералдыг курлавырларны илередип тывар, одаар чүүл үлетпүрүн, даг ажылын, энергетиканы, металлургияны, химияны, тудугну, транспорттуу болган көдээ ажыл-агыйны хөгжүдер талазы-биле эртем-шинчилел ажылдарын чорудары төлевилеттинген. Сибирьге эртемнин албан черлериниң четкизин калбаз-биле хөгжүдер дугайында ССРЭ-ниң Эртемнер академиязының ажылдап кылган планын чүүлдүтүнүп көрген.

Конференция болунуң көрген материалдарынга үндезилээш, Чөөн Сибирьниң будүрүкчү күштерин 15—20 чылдарда комплексилиг хөгжүдериниң гипотезин ажылдап кылырын эргежок чугула деп санаан.

ССРЭ-ниң Эртемнер академиязының будүрүкчү күштерни өөренип шинчилээр талазы-биле чөвүделиниң даргазы академик В. С. Немчинов конференцияның ажылының түңнелдерин үндүрүп, чүве чугаалаан.

Чөөн Сибирь конференциязынга болган оон мурнунда Красноярскиге, Иркутскиге, Кызылга, Якутскиге, Улан-Удэге болган Читага болган девискээр аайының чөвүлел хуралдарынга Чөөн Сибирьниң будүрүкчү күштерин хөгжүдериниң алаан хөй калбак айтырыгларының талазы-биле каш-даа чүс илеткелдерни дыннаан деп оратор медеглээн.

Бүгү талазы-биле чугаалажып көргенинiң түңнелинде минераль болган үнүш чиг-эдиниң курлавырларын, энергетиканы, транспорттуу болган көдээ ажыл-агыйны чоокку чеди чылдарда болган элээп ырак үеде хөгжүдериниң перспективаларын эртем талазы-биле үнелеп көрген, СЭКП-ниң XX съездизиниң чүрттүн Чөөн талакы районнарынга үлетпүр болган транспорт тудуунуң дугайында шиитпирлерин күүседир талазы-биле техника-экономиктиг сүмелер бердинген.

1959—1965 чылдарда улус ажыл-агыйын хөгжүдер талазы-биле чогаадырын план органнарының доозун бар чыдар чеди чыл планының төлевилелинге бо эртем илеткелдери хөй-ниитиниң болган эртем-техниканың калбак экспертизазы ужур-дузалыг болур. Оон-биле кады конференция болза 1975 чылга чедир үеде улус ажыл-агыйын хөгжүдериниң чингине планын тургузарынга улуг болган чугула өге материалды берип турар.

Чөөн Сибирьге 10—15 чылдарның дургузунда металлургияның үшкү баазазының будүрүлгелериниң тудуу боттанган болган металлургияның Забайкальеге дөртку баазазының тудуу эгелээн турар. Чөөн Сибирь болза Совет Эвилелиниң хөй энергия болган хөй одаар чүүл будүрүлгелериниң кол району болу бээр. Барыын Сибирьниң болган Уралдың чаңгыс аай энергетиктиг системалары-биле тудушкак Чөөн Сибирьниң чаңгыс аай энергетиктиг системазы тургустуунган турар. Чөөн Сибирьниң девискээр талазы-биле чамдык үлетпүр комплексилери демир оруктуң чаа шиңдота шугумнары-биле — Сонгу-Сибирьниң демир оруунун магистралыбиле, а ол ышкаш Мурнуу-Сибирь магистралының Мурнуу-Байкал-Тыва участогу-биле тутчу берген турар.

Совет Эвилелиниң Коммунистиг партиязының Төп Комитединге байырлыг чагааны конференцияның киржикчилери улуг көдураашкынбиле хүлээп алганнар.

Мал чемнериниң белеткелинде мурнакчыларның үлегери-биле

* * *

Социалистиг чарыштың эгелекчилеринде

Бии-Хем районнуң колхозтары мал чемнериниң курлавырларын тургузар дээш улам шиитпирлиг-биле ажылдап, областың кедээ ажыл-агыйының бүгү ажыл-ишчилеринге үндүрген кыйгырыында социалистиг хүлээлгелерин чедиишкинниг күүседип турар.

Бо чылдың август айның 25-те түңнелди ёзугаар алырга, «Кызыл сылдыс» колхоз (даргазы Шевцов, парторганизация секретары Шойлаа) сиген белеткелиниң планын 149,2 хуу, силостуун—133,1 хуу күүсеткен. Районда 4 колхозтар сиген белеткелиниң планын, 3 колхозтар силос салыышкынының планын ажыр күүсеткен болгаш олар малга немелде чемнер белеткээрин үргүлчүлеп турар.

Район иитизи-биле сиген белеткээриниң планын 97,6 хуу, силос салыышкынын 86,9 хуу күүсеткен.

Тарааның байлак дүжүдүн ажаап алыр ажыл болгаш күрүнеге садары «Кызыл тараачын», «Тиилелге» колхозтарда эки чоруп турар.

Малга чем белеткелинде

Тожу районнуң «Совет Тыва» колхозунуң Ээн-Сугда сигенчилер звенозунда ажылдап тура) Чигжил, Лопсан, Лоовай, Дарыйгы олар хүн сайын малга чем белеткелинде мурнакчы ажылдап турардар.

М. Кенден.

* * *

Булун-Терек чеди чыл школазының башкылар коллективи Чаа-Хөлдүң «Бурунгаар» колхозунуң малга чем белеткеп алырынга болган бедик дүжүт ажаан алырынга киржир хүлээлгени алган. Башкылар Енден, Товариштай, Дыртыйоол, Доржу, Өргендей олар баштайгы хүннерден эгелээш сиген кезеринге эки ажылдап келгеннер.

Башкылар сиген белеткээриниң болган силос салырының планын чедир күүседир дээш ажылдап турардар.

Н. Хемер-оол.

* * *

Өвүр районнуң ажылчын, албан-хаакчылары «Кызыл тук» колхозтуң силос салырынга дузалашканнар. 5 ажыл хүнүнде 215 тонна силос кирер онгарны каспышаан, онгарны долдуруп берген. Хол-биле сиген кезеринге Доос-Кара, Мөге, Кызыл-оол, Кончай-оол олар белеринге Шумова, Яблонская, Маадыр-оол мурнакчы ажылданнар.

О. Күр-Седи.

* * *

Бии-Хем районнуң «СЭКП XX съездизи» колхозтуң Борбак-Арыгда, Шонатыда малга чем белеткеп турар сигенчилери 70 тонна сигенни кескеш сараалтаа алган.

О. Ёндан.

* * *

Сүт-Хөл районнуң «Бора-Тайга» колхозунуң № 2 хову бригадазы 200 тонна сиген белеткээр планныг, херек кырында 210 тонначы белүп сараалтаннар. Оруу-оол, Данзын, Кызыл-оол, Дамдын дээш эске-даа сигенчилер хүнде кезер планын доктаамал 150 хуу күүседип турардар.

О. Чүлдүм.

«Х Улуг хурал» колхозта

БАЯН-КОЛ. (Телефон-биле). Улуг-Хем районнуң «Х Улуг хурал» кедээ ажыл-агый артелиниң № 2 болгаш № 3 хову бригадалары мал чеми белеткээриниң талазы-биле онаалданы чедиишкинниг күүсеткеннер.

№ 2 бригада (бригадири эш Хопенчик) 6500 центнер сигенни, 1000 центнер силосту, № 3 бригада (бригадири эш Буянов) 4000 центнер сигенни, 12000 центнер силосту белеткээн. Малга чем курлавырларын белеткээрин бригадалар ам-даа үргүлчүлеп турар, а колхоз сиген белеткелиниң ниити планын 79 хуу күүсеткен.

Эш Хопенчиктиң бригадирлээни № 2 бригада августуң 25-те тараа ажаан алышкынынче кирген. Дараазында хүнде 3 тонна кызыл-тасты күрүнеге сатқан. Тараның дүжүдү дыка чаагай. Кызыл-тастың газынган 12 центнер, арбайынынган 20 центнер дүжүттү ап турар.

Колхоз күрүнеге садар 150 тонна эттиң планын август 26-да күүседишкен. Хойнуң күскү кыргылдазы чоруп турар. Баштайгы хүннерде 1,5 тонна дүк кыргыттынган. Хой санындан-на 400 грамм агарны кыргып алган.

С. МОНГУШ.

Дээре ажылдыг бригада

Өвүр районнуң «Коммунизмче орук» колхозу эрткен неделе тодир силос салырының планын 84,6 хуу күүсеткен. Мал чемнери белеткээр бригадаларның аразында эш Ажы-оолдуң удурткан бригадазы 540 тонна сигенни белеткээп болган онаалдазын күүседир чыгай берген. Элтер Барыңмаа, Болат, Нордуп хол кадыырлары-биле сиген кезер нормазын үргүлчү ажыр күүседип турар.

Д. СПИРИН.

Конференцияның пленарлыг хуралынга Тыванық перспективтиг хөгжүлдезинiң дугайында СЭКП Тыва обкомунуң секретары эш С. К. Тока август 19-та илеткел кылган.

Чурукта: эш С. К. Токаның илеткел кылып турары.

Ажылчы чоннарның чагааларын кичээнгейлиг көөр

СЭКП-ниң XX съездизиниң төөгүлүг шиитпирлерин Коммунистиг партия амыдыралга боттандырбышаан, ажылчы чоннарның чогаадыкчы идепкейин болгаш инициативазын бүгү хемчег-биле хөгжүдеринче углаган чүүлда хемчеглерни боттандырып турар. Партия, совет, профэвилел болгаш ооске-даа организацияларның ажылдакчылары массалар-биле сырый харылзаалыг болуурун, оларның негелделерин барымдаалап көөрүн болгаш оларның санаалдарынга дыңнангыр болуурун партия олардан негеп турар.

Чер-чер органнарынга-даа, төп-даа органнарга севлүг чылдарда ажылчы чоннарның чагааларының кээри дыка өскен. Чагааларның хөй нуруузунда-ла Совет күрүнеинiң өөрүлдезиниң болган чечектелишкинiнiң дугайында, совет, ажыл-агый, профэвилел болган партия органнарының аппаратының ажыл чорудулгазын экижидер болган сайырангайжыдар дугайында сагыш салышкын сиңиккен. Ажылчынар, колхозчулар болган албан-хаакчылар чагааларынга болган билдириишкиннеринге чүгле боттарының хуузунда айтырыгларын салып турар эвес, харын база четпестерни илередип, чамдык удуртукчуларны шүгүмчүлеп, ажылды экижидер хемчеглер дугайында боттуг саналдарны киирип, партия болгаш күрүне тургузуушкунунуң өн-не янзы-бүрү айтырыгларының талазы-биле санал-оналын чугаалап турар. Бо чорукта совет социалистиг демократияның улам ынайгы хөгжүдези-биле күштелген ажылчы чоннарның политиктиг бедик идепкейи илереттинип турар.

Чоннуң культура-ажыдырал хереглелдерин болгаш негелделерин хандырар хүлээлгелиг хөй-хөй организацияларның, албан черлериниң болгаш будүрүлгелериниң ажыгында улуг четпестер бар дээринiң дугайын ажылчы чоннарның хөй санныг хомудалдары болгаш билдириишкиннери оон-биле кады чугаалап турар.

Күрүнеиниң хөй-ле чер-чер болгаш төп албан черлеринде база ведомстволарында, партия комитеттеринде, профэвилел болгаш ооске-даа хөй-ниити организацияларында ажылчы чоннарның хомудалдарын болгаш билдириишкиннерин ёзу барымдаалап, бюрократсыг ёзу-биле көрүп, ол чугула херектиң политиктиг ужур-дузалын херексевейн турар деп СЭКП Төп Комитединiң «Ажылчы чоннарның чагааларын, хомудалдарын болгаш билдириишкиннерин шиитпирлеп көөрүнде улуг четпестерниң дугайында» чоокта чаа үндүрген доктаалында айтып турар. Чагааларны болгаш билдириишкиннерни чогуур өйүнде тодаргайлап көрбес, харылзар нуруулайында-ла эренгей бижимелдер болуп турар, чагаалар-биле ажылды нуруулайында кым-даа хынавайн турар.

Кээп турар кижилерни совет болгаш хөй-ниити организацияларында хүлээп алыры хөй таварылгаларда четпес организастаттынган. Албан черлериниң, ведомстволарының, будүрүлгелериниң болгаш организацияларының чамдык удуртукчулары хамаатыларны боттары күлээп алырындан ойталап, ол ажылды чорударын ийиги чергенин ажылдакчыларынга идеген турар. Чамдык албан черлеринде болгаш ведомстволарда турары чугула эвес комендатуралар болгаш эртирилге бюролары бар болуп турар. Азербайджанның, Молдавиянның, Казах ССР-де Алма-Ата областың, Украин ССР-де Сталино областың хөй-хөй албан черлеринде, а ол ышкаш Орук харылзаа министерствозунда болгаш РСФСР-ниң Кедээ ажыл-агый министерствозунда хүлээп алышкынга кирери дыка берге.

Чер-черниң хөй-хөй совет, ажыл-агый болгаш ооске-даа органнарының талазынган хомудалдарны чогуур үеинде эвес болгаш эренгей көрүп турарының ужурунда чер-чергеле шиитпирлеп болур болгаш шиитпирлээр ужурлуг айтырыглар дугайында ажылчы чоннар партияның болгаш чазактың төп органнарынга кээр, ынаар бижиир ужурга таварыжып турар.

Эвилелдешкен республикаларның, совет болгаш ажыл-агый органнарының эргелерин калбаттканы-биле холбаштыр ажылчы чоннарның чугула хереглелдерин хандырарынга таарымчалыг апаргаи болдунар аргалар четпес ажыглаттынып турар.

Совет хоойлуларны ажылчы чоннарга эвээш таймылбырлап турар. Чамдык хамаатыларның үндезин чок дилеглерин болгаш негелделерин чамдык ажылдакчылар көргеш, оларга дөрт харыы бербейн. оларның негелделериниң үндезин чогунуң болгаш хоойлуга таарыштазының дугайын чугаалап бербейн турар.

Ажылчы чоннарның чагааларын болгаш билдириишкиннерин шын эвес көөрүнүң фактылары бистиң албан черлеривиске болгаш организацияларывысла туруп болбас. Ындыг чоруктар чүгле ажыл чылзыр чоруктуң болгаш кижилерни тоовас чоруктуң буруулуглаарын чымчак көөр, ажыл саададыкчыларынга хемчет хүлээтпес партия болгаш совет органнарга болдуна бээр. Ынчаарга В. И. Ленин кандыг-даа албан дужаалдыг дүжүметсиглер-биле болгаш бюрократтар-биле тааржып болбас деп өөреткеш, ажыл чылзырының фактыларын хөйүң мурнунга сойгалап илередирин айытқан. Ындыг херектерни бюрократсыг ыдан черлериниң иштинге алттырбайн, а чүгле шыңгыы хемчег алыр дээш эвес (доңгулуп каары четчир-даа болза), харын ниитиге дыңнадып билиндирер дээш ажык судка киирери эргежок чугула деп Ленин бижээн.

Ажылчы чоннарның чагааларын, билдириишкиннерин болгаш хомудалдарын тодаргайлап көөрүнде четпестерни чайладырын партия, совет профэвилел болгаш ооске-даа органнардан СЭКП Төп Комитеди бодунуң докталдында негеп турар. Чагааларны болгаш хомудалдарны тодаргайлап көөр болгаш шиитпирлээр ажылды, боттарының баштап турар албан черлеринге болгаш ведомстволарынга кээп турар кижилерни хүлээп алырын шын тургузары дээш партия, күрүне болган хөй-ниити организацияларының удуртукчулары боттары шуут харылсалгалыг болур ужурлуг. Кижи бүрүзү бодунуң билдириишкинiнге үзе шиитпирлеттинген харыыны шуут ол-ла черинге алган турарын хандырар херек. Чоннуң хүн бүрүдеги хереглелинге сагыш салынгыр болуру, чагааларны болгаш билдириишкиннерни анализтеп көөр хүлээлгелиг. Ындыг анализ чамдык участоктарда четпестерни илередиринге болгаш оларны чайладыр хемчеглерни чогуур өйүнде алырынга дузалаар. Ынчангаш билдириишкиннерниң болгаш хомудалдарның куттуулушкунуң чылдагаанналы чайлаттынар. Совет хоойлуларны хажыдып, ажыл чылзыр чорук бар черлерден хомудалдар колдуунда-ла кээп турары чажыт эвес.

Хомудалдарны болгаш билдириишкиннерни хынарынче болгаш тодаргайлап көөрүнче Советтерниң депутаттарын, партия обкомнарының, крайкомнарының, эвилелдешкен республикаларның компартиялар ТК-ларының, хооркомнарның, райкомнарның, ревизия комиссияларының бежигүннерин, профэвилел, комсомол болгаш ооске-даа хөй-ниити организацияларының активин хандыдары дыка чугула. Чагаалар-биле болгаш билдириишкиннер-биле ажылды күүсеткомнарның хуралдарынга, ажылчы чоннар депутаттарының Советтериниң сессияларынга, партия, профэвилел, комсохол комитеттеринiң хуралдарынга үргүлчү чугаалажып турар херек.

Кандыг-даа айтырыглар талазыбиле, ылангғы күш-ажыл, ажыл төлевири, пенсиялар, үндүрүглер болгаш ооске-даа айтырыглар талазыбиле чагааларны болгаш билдириишкиннерниң куттуулушкуну хоойлуларны болгаш ол талазы-биле күштүг болуп турар дүүмнерни ажылчы чоннарның билбезинден нургулайында болуп турар. Ынчангаш совет хоойдуну тайылбыралап таныштырарын күштелдирип, айтырыглар болгаш харылзар кежээлерин, юристерниң болгаш прокуратура ажылдакчыларының консультанцияларын чорудары, айтырыглар тайылбырларын, чүүлдер чылладарын, номнарны хөй тираждарлыг кылдыр үндүрери, улус массаларын чугула эрге-ажыктарынга хамаарышкан хоойлуларны база партияның болгаш чазактың доктаалдарын тайылбырлаар лекцияларны кылыры эргежок чугула.

Радиону, телевиденiени калбазыбиле ажыглаар, айтырыглар харылзаар болгаш консультация пунктуларын шуут-ла будүрүлгелерге болгаш колхозтарга тургузуп, оларның ажылынче илеткелчилерни, лекторларны, консультантыларны, юристерни, хөй-ниити аргазы-биле хандыдар херек. Прокуратура, суд болгаш юстиция органнары, совет контрольдуң комиссиялары, профэвилел органнары күш-ажылдың болгаш пенсия хандырылгазының дугайында, үндүрүглер болгаш оларның талазы-биле чигелделер дугайында, чүрттүлга эртелериниң болгаш ооске-даа айтырыгларның дугайында совет хоойлуларны сагыры дээш хайгаарадыр болгаш хыналарны экижидип, хоойлу хажыкканнарны ажыл саадатканнарны, хомудалдар талазы-биле үндүрүп турар шиитпирлерни күүсетиээннерни шынгыы харылсалгага киирер херек.

Ажылчы чоннарның чагааларыбиле болгаш билдириишкиннери-биле ажылды экижидиринге парлалга хөй чүүлдерни кылып болур. Солунчар редакциялары хоойлуларны болгаш Совет эрге-чагырга органнарының доктаалдарын база оларны ажыглаар чурумнарын тайылбырлаан материалдарны, чүүлдерни, консультацияларны, номчукчуларның айтырыгларынга харылыларны үргүлчү парлаар хүлээлгелиг. Редакцияларның боттарынга кээп турар чагаалар-биле ажылды экижидиринче угланган боттуг хемчеглерни олар алыр, албан черлеринде, ведомстволарда болгаш будүрүлге черлеринде бюрократизмниң болгаш ажыл чылзыр чоруктуң фактыларын илередип көргүзер, номчукчуларның чагааларын болгаш оларны тодаргайлап көрүп турарының түңнелдериниң дугайында медээлерни үргүлчү парлаар ужурлуг.

Ажылчы чоннарның чагааларыбиле болгаш билдириишкиннери-биле ажыл—совет албан чери бүрүзүнүң ажыл чорудулгазының чүгүлә келээ болур.

(«Правданың» август 26-дагы мурнуку чүүлү).

Область Совединиң күүсекчи комитединде

1958 чылдың бирги чартыында областың кәдээ Советтериниң социалистиг чарыжының түңнелдериниң дугайында

1958 чылдың бирги чартыында кәдээ Советтериниң социалистиг чарыжының түңнелдериниң дугайында райкүүскомнарның киирип келген материалдарын ажылчы чоннар депутаттарының область Совединиң күүсекчи комитеди көрген.

Боттарынга алган социалистиг хүлээлгелерин күүседир талазы-биле дараазында кәдээ Советтерни чарыштың мурнакчылары болган деп облкүүском шиитпирлээн:

а) Чөөн-Хемчик районнуң Ийме кәдээ Соведи (даргазы эш Очур, секретары эш Даш-оол). Ол кәдээ Совет болза, бодунуң ажылынга докпаамал комиссияларны, депутаттарны болгаш кәдээ активти калбаа-биде киириштирип, кәдээ ажыл-агыйы кәдүрериниң, бүдүрүлге планнарын болгаш күрүне онаалдаларын күүседириниң база ажыр күүседириниң талазы-биле практиктиг соруглаларны шиитпирлээри дээш колхозтуң баштаар черинге улуг дузалаамчыны көргүзүп турар.

Кәдээ Советтиң девискээринде Ленин аттыг колхоз часкы тарылганың болгаш чайгы чер аңдарылгазының планнарын кыска хуусада, бедик агротехниктиг деңнелге күүсеткен. Мал ажылының хөгжүлдезиниң планнарын күүсеткен база малдың кыштагладышкынын эки эртиргеп. Чылдың бирги чартыында ниити сүт саалдазы 75375 литр, а инек санынган сагган сүт 768 литр болган. Чазын хой бүрүзүнден 1, 4 кг дүктү кыргып алган. Колхоз кәдээ ажыл-агый продуктуларының бүгү көргүзүглериниң талазы-биле күрүне-биле үзе санашкан. Кәдээ Совет школаларның, эмнелге, культура-чырыдышкын албан черлериниң ажылынче улуг кичээнгейни салып турар, оларның шупту-зун чогуур үезинде септээн болгаш оттуар чүүл-биле хандырган.

Ол Советтиң талазы-биле саң-хөө планы күүсеттинген. Кәдээ бюджетиң оруга-даа, чарылга-даа талазы-биле чаптык чыл планы күүсеттинген.

Кәдээ Совет суур чаагайжыдылгазының болгаш ногаанчыдылгазының талазы-биле улуг ажылдарны чоруткан. Колхоз чартык чылда чүрттелга бажыңнарының чыл планын 80 хуу, мал кажааларының чыл планын 100 хуу күүсеткен.

б) Бии-Хем районнуң Алдыы-Өөк кәдээ Соведи (даргазы эш Смирнов, секретары эш Любимова). Ол кәдээ Совет бодунуң девискээринде «Искра» болгаш «Тиилелге» колхозтарының экономиказын кедүрерингe үргүлүү дузалажып, чүрттакчы чоннуң культура-амыдырал хереглелдерин хандырарынче докпаамал сагыш салып, күрүне онаалдаларын күүседирин болгаш ажыр күүседирин чедип ап турар.

Колхозтар часкы тарылганы болгаш чайгы чер аңдарылгазын чедиишкинниг чоруткан. Мал кыштагладышкынын организастыг дооскаш, малдың чайгы оларладышкынын эки чоруткан. Ниитининг малының баш санын өстүрериниң болгаш ооң продуктулуун бедиериниң планнарын күүсеттинген. Инек бүрүзүнден сүт саалдазы чылдың бирги чартында: «Искрада»—528, «Тиилелгеде»—694 литр болган.

Колхозтарның кайызы-даа күрүнеге сүт, эът, дүк болгаш дагаа чуургазы садарының чыл планнарын чедиишкинниг күүсеткен. Кәдээ Советтиң саң-хөө база бюджет планнары күүсеттинген.

Клубтарның, библиотекаларның ажылы колхоз бүдүрүлгезиниң соруглагары-биле ханы харылзаалыг туруп турар. Клубтарда, фермаларда болгаш хову турлагларында лекциялар, илеткелдер номчугалалары, малчыннар, номчукчулар кежээлери, кинолар көргүзүглери болуп турар.

Кәдээ Советтиң, депутаттарның, докпаамал комиссияларның дузалажызы-биле чүрттакчылыг суурларны чаагайжыдарының улуг ажылдары чоруттунган.

в) Өвүр районнуң Солчур кәдээ Соведи (даргазы эш Сазыг, секретары эш Окан-оол). Ооң девискээринде «Коммунизмче орук» колхоз мал кыштагладышкынын үлегерлиг чоруткаш, малдың продуктулуун бедиткен. Бир инектен-не 504 литр сүт сагдынган. Мал ажылының продуктуларын күрүнеге садарының бүгү планнарын күүсеттинген. Колхоз тудуунуң чыл планы алды ай иштинде — чүрттелга бажыңнарының талазы-биле — 96 хуу, мал кажаларының талазы-биле—125 хуу күүсеттинген.

Кәдээ Советтиң саң-хөө болгаш бюджет планы күүсеттинген. Ында клубтар болгаш библиотекалар культура-массалыг бөдүүн чырыдышкынның ажылдарны чоруттун, лекциялар, илеткелдер номчугаларын организастап, хана солуннарны болгаш агитхуудустарны үндүрүп турар.

Чүрттелга тудуунуң болгаш чаагайжыдылганың талазы-биле улуг ажылдарны чоруткан. 1063 ыяштар болгаш чадаг үнүштер тарыттынган. 11 кудуктар кастынган, 20 полусадниктер (бажыңнарның артыы чарыкы херимнери) кылдынган. Школаларның, эмнелге пунктуларының, клубтарның, септелгелери организастыг чоруттунган.

Мурнакчы ажылдыг кәдээ Советтерге болгаш оларның ажылдакчыларынга шаңнал тыспырын облкүүском шиитпирлээн.

Моөң мурнунда Эрзин районнуң Нарын кәдээ Совединге тывыскан турган облкүүскомнуң Кызыл түгүн ам ооң алгаш, — Чөөн-Хемчик районнуң Ийме кәдээ Совединге тыпсыр деп облкүүском шиитпирлээн.

Акша шаңналдарны дараазында хемчээлдерлиг кылдыр тыпсыр:

Ийме кәдээ Советке—2500 рубльди тыпсыр, ооң иштинден Советтиң даргазынга—500 рубльди, секретарынга—250 рубльди, активти шаңнаарынга — 750 рубльди, культура чарыгдалынга 1000 рубльди бээр.

Алдыы-Өөк кәдээ Совёткe—1500 рубльди тыпсыр, ооң иштинден Советтиң даргазынга—300, секретарынга—150, активти шаңнаарынга — 450, культура чарыгдалынга—600 рубльди бээр.

Өвүр районнуң Солчур кәдээ Совединге — 1000 рубльди, ооң иштинден Советтиң даргазынга—200, секретарынга—100, активти шаңнаарынга—300, культура чарыгдалынга—400 рубльди бээр.

Ийме, Алдыы-Өөк болгаш Солчур кәдээ Советтериниң даргаларын болгаш секретарьларын облкүүскомнуң Хүндүлел бижиктери-биле шаңнаар деп доктаатган.

Чөөн-Хемчик районнуң Чадаана, Бай-Тайга районнуң Шуй, Тожу районнуң Ий кәдээ Советтери социалистиг хүлээлгелерни күүседир талазы-биле эки ажылдыг болганын облкүүском демделээн. Оларның даргалары Чигир-оолду, Чамыйны болгаш Баир-оолду облкүүскомнуң Хүндүлел бижиктери-биле шаңнаарын доктаатган.

Области боттарының социалистиг хүлээлгелерин күүсетпейн турар кәдээ Советтер барын ажылчы чоннар депутаттарының область Совединиң күүскому демделээн. Ооң чижээ кылдыр Таңды районнуң Чедер. Элегес кәдээ Советтери үк шиитпирде демделеттинген.

Каа-Хем районнуң Көк-Тей, Федоровка кәдээ Советтери боттарының организас-массалыг ажылын дендии кошкаткан болгаш күрүне мурнунга планныг онаалдаларны күүсетпээн.

Бай-Тайга районнуң Бай-Тал кәдээ Соведи бодунуң девискээринде Сталин аттыг колхозтуң ажылынче кичээнгей салбайн турар, ооң түңнелинде ол колхоз кәдээ ажыл-агый продуктуларының чаңгысынын-даа көргүзүүнүң талазы-биле социалистиг хүлээлгезин күүсетпээн, колхозта мал ажылының продуктулуу дыка чавыс.

Кәдээ Советтериниң социалистиг чарыжын калбартырын Таңды, Каа-Хем райкүүскомнар дыка эңгей көрүп турар деп облкүүском айыткан. Ында чаңгыс-даа кәдээ Совет бодунга алган социалистиг хүлээлгелерин күүсетпээн. Сүт-Хөл, Барыын-Хемчик райкүүскомнар социалистиг чарыштың түңнелдерин үндүрер талазы-биле кәдээ Советтерге дуза көргүспээн болгаш чарыштың түңнелдерин райкүүскомнарның хуралдарынга-даа чугаалашпаан.

Кәдээ Советтерниң социалистиг чарыжына удурутлага четпестерни узуткаарын болгаш ол талазы-биле кәдээ Советтерге практиктиг дузаламчыны күштелдирерин райкүүскомнарга облкүүском дааскан.

Чаа-Хөл районнуң «Тиилелге» колхозунда саман-биле тудуг кылыр бүдүрүлгеде хөй нуруузу херээжеңнер ажылдап келген. Саман бүдүрүлгезинде К. С. Сиирма бедик көргүзүглерлиг ажылдап турар. Ол ышкаш Ховалыг Анаң Тамчаевна саман сөөртүлгезиниң планын ажыр күүседип турар.

Чурукта: А. Т. Ховалыгның саманны сөөртүп турары.

Фото С. Феоктистовтуу.

Агарлаашкынның түлүк үези

МӨРЕН. (Телефон-биле). Эрзин районда «Мөрен» колхоз часкы кыргылда-биле хой бүрүзүнден 1,7 кг дүк алган, а агарлаашкын үезинде хойдан ортумаа-биле 400 грамм дүк алдынган. Ынчангаш бо чылын «Мөрен» колхоз бир хойдан-на 2,1 кг дүктү кыргып алган.

Күш-ажылды шын организастап, удуртулганы эки тургусканындан ол колхоз часкы кыргылданы база чогуур өйүнде чоруткан. Агарлаашкынга иттер болгаш улуг хойлар кирген, шупту 1700 хойну агарлаан. Колхозчу малчыннарның деминг күш-ажылының түңнелинде бо ажыл база чедиишкинниг доозулган.

КЫЗЫЛ-МАЖАЛЫК. (Телефон-биле). Барыын-Хемчик районнуң колхозтарында болгаш «Барлык» совхозта хой агарлаашкыны калбарып турар. «Большевик» колхозтуң малчыннары хүнде-ле 400 хире хойну агарлап турар.

Часкы кыргылланы чогуур өйүнде чоруткаш, чайгы семиртилгени эки организастаанындан агар база элбек болуп турар. «Большевик» колхозтуң бир хою-ла 600-700 грамм агарны берип турар.

Чагылгалар келбестээн

Эрзин районнуң «Мөрен» колхозунуң баштаар чери болгаш ында партия организациязы колхозчуларның чагыткан солун, сеткүүлдерин чогуур үезинде чедирип бээринче сагыш салбайн турар. Ырак фермаларда болгаш чайлагларда малчыннар чагылгалар таралылгазын экижидерин каш удаа негеп келгеннер, ынчалза-даа артельнин баштаар чери тодаргай хемчегни албаан.

Инек фермазының эргелекчизи Даргат, хой фермазының эргелекчизи Киина олар малчыннарга солун, сеткүүлдү чоруп аайы-биле чедирип бербейн, оларның негелде, хереглелин өөренип көрбейн турарлар. Колхозтуң Төре-Хөлде малчыннары чагыткан солуннарын ай-аайы-биле албайн турарлар.

Ч. БАР-ООЛ.

БАШКЫЛАРНЫҢ АВГУСТ ЧӨВҮЛЕЛ ХУРАЛЫ

Политехниктиг өөредилгени болгаш кижизидилге ажылын күштелдирер

Чоокта чаа болган Кызыл хоорайның башкыларының чөвүлел хуралдынга гороно эргелекчизи В. Гневышева илеткел кылган. Коммунистиг партияның XX съездизининг соонда Россия Федерациязының чамдык орта мектемек школалары чаа план ёзугаар ажылдап эгелээнин илеткелчи онзалап демделээн. Чаа өөредилге планы дээрге, политехниктиг өөредилгени калбартыры болгаш уругларны практиктиг ажылга белеткээри болур.

— Бо талазы-биле 1957—58 өөредилге чылында Кызыл школалары элээн ажылларчы кылган—деп, эш Гневышева уламчылап чугаалаан.—Эрткен өөредилге чылы доозулган соонда школалар 2—3 недель иштинде колхозтарга, совхозтарга бүдүрүлге практиказын эртирген. Аңаа школа удуртукчуларының болгаш эртем башкыларының баш удур белеткеттинизинин ол практика куду деннелге эрткен.

Эрткен өөредилге чылында № 1, 3, 7, 10 школалар чаа токарь станоктарын алганнар. Ол-ла школаларга гороно 60 муң рубль-биле бызаннаар хереселдерни салып берген. № 10 школа чоокта чаа-ла бир ыяш чонар болгаш беш демир чонар токарь станогу алган. Шефтеп турар организацияларынга даянып алган, чамдык школалар (№ 1, 3, 7) үндүр бижил каапкан автомашиналарны септеп, кылып алганы-биле үк школаларның өөреникчилери чолачылап өөренип турганнар. Септелге заводу, кинофикация эргелелә, ыяш заводу ышкаш организациялар боттарының шефтеп турар школаларынга станоктарны, кинооппаратты берген.

Хоорайның школаларында тургустунган амты мастерскаалар чүгле уругларга станоктар танылтырарыбиле кыпыгаалаттынган турар эвес, харын ниитининг ажыл-агыйынга ажыктыг кезектерни кылыптар күштүг болгаш кылыр-даа соруглалыг дээрзин № 10 школаның директору эш Беспалов биле № 7 школаның башкызы Лебедев олар чугаалаан. Ажыктыг чүүлдерни кылыр дээрге, материалдар-биле хандырар ужуруг организациялар школалаарга тускайлаан материал чок дээр. Бо талазы-биле облонога каш улаа айтырыгны тургускан, ынчалза-даа каныг-даа дузаламчы чок. Чамдык эт-херексел фабриказы ышкаш бүдүрүлге черлери-биле школа харылзаа тудар дээрге ооң директору дыннаар-даа хөнүү чок деп эш Беспалов шүүмүүлээн.

Хоорай школаларының өөредилге шынары ниитизи-биле 90,1 хуу апы эрткен чылдагызынга деңнээрге 0,8 хуу бедээн. Эң ылаңгыя № 4 школада (эргелекчизи эш Сватикова) өөредилгени амыдырал-биле сырый холбаштырар дугайында партия болгаш чазактың салган соруглаларын чедиишкинниг боттанылырар дээш ол школаның башкылар коллективи үре-түңнелдиг ажылдаан.

Ындыг-даа болза часкы экзаменнерге онгу классчылардан 34 кижи багай демдек алган, ылаңгыя литературага № 3 школага (башкызы эш Вороңцова), № 10 школага (башкызы эш Хасанович). Өске-даа школаларда чамдык эртемнер талазы-биле өөреникчилерниң билии чаваыс болгаш быжыг эвес дээрзин хыналда көргүскен. Хоорайның чамдык школаларынга экзаменнерниң негелделерин шүүт треп турган фактылар илереттинген.

Чамдык школаларда өөреникчилерниң билии дыка кошкак. Литературага сочинение бижип шыдавас, математика бодалгаларын бодап шыдавас фактылар хөй. № 6 школага эш Рыбникованың 30 өөреникчилериниң математикага хыналда ажыдыл чаңгыс-даа кижи күүседип шыдавааны аңаа чижек болур. Өске-даа эртемнерни кошкак билир өөреникчилер кайы-даа школаларда бар.

Уругларны келир үеде коммунизм тургузукчулары кылдыр кижизидери башкыларының кол соруглаларының биези. Бо ажылды акижидерине № 1, 3, 7, 10 школаларның директорларының Красноярск болгаш Ленинград чорааны улуг дузалыг болган. Ол школаларда кижизидилге ажылды бөлүк деннелде тургустунган. Ындыг-даа болза чамдык башкылар кижизидилге ажылын ам-даа чаарты тургузуп шыдаваан. Чижээ № 7 школаның башкызы Селезнева культура кичээлин эртиреринь таарыштыр бодап албаанындан чамдык чүүлдерге өөреникчилер чүгле катыржыр болган болгаш кичээл солуп эвес эрткен.

Кижизидилге ажылын № 6 школаның башкызы М. Красова солуп кылдыр тургускан. Ынчалза-даа ооң дуржулгазы хоорай школаларында хамаан чок бодунуң школазында безин шоолуг нептеревээн.

Уругларны коммунистиг ёзугa кижизидериге комсомол болгаш пионер ажылы улуг рольду ойнаар. № 1, 2, 5, 6, 7 школаларда комсомол болгаш пионер ажылы чүгээр тургустунган-даа болза, өске школаларда куду деннелде тургустунган. Ылаңгыя пионер ажылының талазы-биле комсомолтуң XIII съездизининг шиитпирин боттандырбайн турар. ВЛКСМ хооркому школаларда пионер ажылынга шоолуг дузалашпайн турар болгаш ооң ажылдакчылары школага ховар кээр аалчылар. Башкылар белеткеп турар өөредилге черлери башкыларны пионер ажылы кылырынга өөретпейн турары дыка четпес.

Өөреникчилер ортузунга кижизидилге ажылының ам-даа чогуур негелдезинге чедир тургустунганының илеткелчи болгаш сапал бергеннер онзалап демделээн. Чамдык өөреникчилер школаларын ара кагбаш чоруп, хоорайда ийи-чаңгыс бузалчык кижилерниң саңдарынга аллып, харын-даа оорланыр чоруктуу болдуруп турарлар. Хоорайның шагдаа киллизиниң начальниги эш Кочетков сапал бергеш, хоорайда болуп турар хулиган хереглерге болгаш кеминг үүлгедиглерге школачылар болгаш элээлер база киржип турарын буруу шаап шүүмүүлээн.

Уругларны кижизидериге хөйниити организациялары-биле калы ада-иелер улуг рольду ойнаар дээрзин сапал берген башкылар демделээн. Чамдык школаларда төрелер комитеттери, класстарның ада-иелер активтери бо талазы-биле улуг рольду ойнаар тургаш, ол хүлээлгезин чугулага албайн турарлар.

Уругларның кижизидилгезинче кичээнгей салыр туржук харын боттары кем-бүрүүлүг херектерни кылып турар чамдык кижилер бар. Шак ындыг ада-иелер-биле чүгле шагдаа органнары демисел чорудар эвес, а ада-иелер хуралдарынга оларны тургузуп, аш-хүүлүнүң шиитклин кылыры чугула.

Уругларны янлы-бүрү эртемнерге өөредири-биле кады оларны күш-ажылга чаңчыктырып, хөйниити черлеринге боттарын шын ап чоруурунга, хевин таарыштыр кедеринге өөредир. Чамдык школа доосканнар бүдүрүлге черлеринге ажылдап киргеш, бирги бергеге таварышкаш, дораан дезип чоруптар фактылар турган. Бо таварылгалардан башкылар чогуур түңнелди кылыр ужурлуг.

Келир өөредилге чылында өөредилге-кижизидилгелиг ажылга эки түңнелди челип алыр телээе школага бүгү тадымчалыг байдалды тургузар. Ынчангаш хоорайның школалары чаа өөредилге чылынга белеткелди болгаш септелгени эки түңнедиг чорудар дээш элээн ажылдар чоруткан. Бо талазы-биле № 10 школа кызымаккай ажылдап, школаны өөредилге чылынга үлегерлиг белеткеп алган. СЭКП хоркомунуң болгаш хоркүүскомнуң школалар аразынга шилчип чоруур тугун ол школа чаалап алган.

Области бо чылын чаа ажыттынган школа-интернатта кижизидилге ажылы эки тургустунган-даа болза, септелгезин ам-даа дооспаан. Септелгени эки шынарлыг кылдыр кыска хуусада чорудар дээш директор эш Херуменко шиитпирлиг хемчегнерни албаан.

Чөвүлел хуралга санал берген башкы Голубцова № 9 школага экзаменнерни куду шынарлыг эртирип турганын шүүмүүлээн. Бижимел ажыл болуп турда өөреникчилер лаш-шимээн үндүрүп, аразында чугаалажыр болгаш үргүлүү ашкаар үнер. А башкылары чүү-даа тоовас болгаш ында-хаяа «оожум» деп каар. Өөреникчилер даштыгаа үнүп чорда башкылар оларның хыналда ажылын хынап берип турган фактылар бар. Өөреникчи айтырыгны харылаап шыдавас апарганла чижээн чугаалап бергеш, дүрүмүн база-да орту книр сөглеп бээр. Бир эвес экзаменнерни ынчаар хүлээп алыр болза канчап-даа чурумга таарышпазын санал бергеннер шүүмүүлээн.

Совет школаларның мурнунга партияның салган соруглазы болза, коммунизмнин келир үеде мегередиг тургузукчуларын белеткээри болур. Ынчангаш школалар салгакчыларны ханы билиглиг, ниитилелге ажыктыг күш-ажылга хандыкшылдыг кылдыр белеткээр ужурлуг. Бо айтырыг чөвүлел хуралга кол черни ээлеп турган болгаш ону чедип алырының аргаларын башкылар тодазы-биле айыткан.

Кызылдың башкыларының чөвүлел хуралынга СЭКП обкомунуң секретары С. Тока чүве чугаалаш, чаа өөредилге чылында хоорайның школаларының соруглаларын айыткаан, эгелеп турар өөредилге чылынга улуг чедиишкинниг болурун улустуң башкыларынга СЭКП обкомунуң болгаш облкүүскомнуң мурнундан күүсээн.

Н. СОЯН.

Өөредилге чылынга белен

Таңды районнуң Алаак чеди чыл школазы чаа өөредилге чылынга багай эвес белеткенген. Бүгү класстарны штукатурлап чугайлаан болгаш шалазын будаан. Парталарны, стулдарны, сандайларны четчелеп, будаан. Ол ышкаш школаның (чаның чаагайжыдып, ону долгандыр херимнээн. Ынчангаш даарта школа өөреникчилерни хүлээп алырынга белен.

Школаның септелгезинге ажылчыннар Ө. Седен, Л. Ооң болгаш өөреникчилер Сат Кара-кыс, М. Ооңоол олар идепкейлиг киришкеннер. Ооң-биле чергелештир септелгете хереглээр материал тывырынга база транспорт-биле хандырарынга «Межегей» совхозтуң директору эш Борисов эки дузалаан.

Т. ТАЖИ-САМБУ.

ОРУК ТУДУУН СЕГИДЕР

Чаа-Хөл районнуң колхозтар аразының оруктарын экижидери автомашиналарның шимчээшкининге эки байдалды тургузарындан аңгыда, чүк сөөртүлгезин улам күштелдиреринге улуг ужур-дузалыг. Бо чылын хемнерниң улгадып үелээниинден оруктар, көвүрүглер дыка үрелген.

Колхозтар аразының болгаш кол магистраль орукту кылыр талазыбиле апрельден эгелээш августка чедир эрткен чыл-биле деңнээрге элээн ажылдар кылдынган. Колхозтар аразының оруктарындан ниитизи-биле 2500 метр чедир оруктуң ийи кыдыын бугалап кылбышпаан, кырын дескилеп сайлаан. «Найырал» колхоз колхозчу суурнуң чанындан магистраль орукка чедир чаа орукту, көвүрүгнү кылган. Ол ышкаш чеди километр ажыг оруктуң септелгезин кылбышпаан, автомашина чоруурунга кызыы черлерни алгыдып, чаашкынныг үелерде суглуг апаар азы чайыкталыр черлерни даш-биле быжыглап, ону сайлаан.

Үерлээшкин үезинде колхозтар аразының көвүрүглери барык-ла шупту-зу үрелген болгаш капитал септелгелерни кылыры негеттинген. Ак-Туругнуң эң узун көвүрүг ажыглалда киргеп.

Оруктар болгаш көвүрүглер кылырынга чамдык колхозтарның баштаар черлери, кәдээ Советтер улуг кичээнгейни салып, тускай бригаларны тургускаш, оларны транспорт-биле хандырып турганын демделээри чугула.

«Бурунгаар» колхоз өске колхозтарга болаарга, орук ажылынга идепкейлиг киржип турар. Ында 20 кижилиг бригада (бригадири Дыртай) бердинген онаалганы күүсеткен. Көлхозчулар Доңпут, Бурунмаа болгаш өскелер-даа хүн онаалгазын ажыр күүседип турар. Оларда дөрт тергелиг аът быжыглаттынган. Ак-Туруг кәдээ Соведи (даргазы Данзырын) орук, көвүрүг ажылынга хүү ажылдыг чээрби хире кижини, аътхөлү-биле ажылдатып, тодаргай хемчегнерни чоруткан.

Магистраль орук, чамдык көвүрүглер үер соонда элээн үрелген болгаш чамдык хүннерде автомашина шимчээшкини үетүп турган. Район төвүнүң албан организация черлери, ооң ажылчын, албан-хаайчылары үш хүннүң шевин кылган, аңаа үш чүс ажыг кижи киришкен. Организацияларның машина-техникаларын, аът транспортун орук септелгезинге ажылдадып турган. Ооң түңнелинде 12 муң ажыг рубльлиг янзы-бүрү ажылдары кылдынган, Бош-Дагдан 75 кубометр даш, Ак-Талдан 50 кубометр сай база ооң кубометр ыяш сөөртүнген. Бир көвүрүг ажыглалда киргеп. МТС, райпо организацияларының үлегерлиг киржип, ээ ылаңгыя районнуң чазаныкчызы А. Саликов херексели-биле көвүрүг кылырынга ээ эки ажылдаан.

Ооң-биле чергелештир орук ажыл-агыйында четпестер барын демделээри чугула. Колхозтар аразының чамдык оруктарында чиндиннээш малгаштыг, суг хөлбектелип туруптар черлер бар. Орукка сайны төп, дескилеп каан-даа болза ооң кырын бастырар техниканың чогундан эки эвес болуп турар.

Колхозчу тараажылар бо чылын дыка хөй тараны күүрүнеге дүшаарлар. Ону шаңдан сөөрткен автомашина чамдык оруктарның онгулчиңгилинге таварышкаш, тараланы чашканнандырары чугаажок, чаңгыс килограмм-даа тараа биске ээ үнелиг. Ындыг турбуже «Тиилелге», «Найырал» колхозтуң баштаар черлери орук ажылынче четпес кичээнгей салып турар. Чижээ, «Найырал» колхоз орук ажылынга он шаа кижи киирип, бир тергени быжыглаан, а херек кырында тергези үрелик болган, кылган чаа оруунда, көвүрүүнде үш дөрт-де колхозчулар ажылдап, хүүрек-биле довурак эшкен турар.

Кара-Тал кәдээ Соведи (даргазы Хайдыы) орук септелгезинге ботоналга үндүрүүнден акша хөлөңгини көрген-даа болза ону ажыглавааң. Ол ышкаш Чаа-Хөл суур Соведи эш Сараапай багай ажылдап турар. Суурда чаңгыс көвүрүг бар, олче безин сагыш салбастаан, үер үезинде ол-бо талазындан өртеннер каккаш өртегилээн боордан башка, чаартып, септеп кылбаан. Суурнуң кол кудумчузунда суг өттүрер демир хоолайны таарыштыр кылбаан.

Улуг-Хем районнуң Шагаан-Арыгда орук ажыл-агыйының участок чери бар, ооң ажылдап болурунуң күжү дыка улуг, машина-техника-биле хандырылганыг. Ындыг болза-даа, ол районга чогуур дузаны көргүспейн турар. Бир эвес ол участок чери, үерлээшкин үезинде магистраль орукка, көвүрүглерге район төвүнүң чону, чоогунда колхозчулар боттарының карак кызыл күш-ажылын үндүрүп, үш хүн маселыг шефтеп турда, оларга боттуг дузаны көргүскен болза кылдынган ажылдар ооң-даа шынарлыг болур турган.

А. ДОНГАК.

Кол кичээнгейни өөредилгениң шынарын бедидеринче

Чаа-Хөл районнуң школаларының август чөвүлел хуралынга өөредилге-кижизидилгелиг ажылдың дугайында айтырыг кол черни ээлээн. Хуралга бирги айтырыгның талазы-биле илеткел кылган эш Сазанакова болгаш сапал-онал берген эштер ол дугайын тодаргай чугаалаан.

Районнуң өске школаларынга демейлээргe Кара-Тал эге болгаш Чаа-Хөлдүң ортумак школаларынга өөредилгениң шынары чүгээр эки болган. Ынчалгажок районнуң школаларында өөредилгенин шынары ниитизи-биле кулу деннелдиг болуп артышпаан. Бо талазы-биле байлал Булуң-Терек, Ак-Туруг, Үрбүн школаларында дендии багай. Ол школаларның ээлээн хөй өөреникчилери класстарынга катап олурганнар. Чижээ, Үрбүн чеди чыл школазының 7 класзының өөреникчилери часкы экзаменде санның хыналда ажылын колдуунда-ла күүсетпээнер

Үстүнде четпестер болза чамдык школаларда өөредилге кижизидилге ажылдың кошкаан, эртемнериң башкылаашкынының деннелиниин кудузун, база школалар талазы-биле инспекторлаашкынның кошкаан хереченлеп турар. Районнуң школаларында өөредилге мастерскаалары чедир дериттинип, тургустунмаан. Ак-Туругда ортумак, Үрбүнде чеди чыл школаларында мастерскааларының дериг-херекселдерин аңаа шыгжап каап, кыштаан ужурундан шуут ажылдаваннар.

Чөвүлел хуралга санал берген эштер Балчыр, Ондар, Сагды, Бегзи болгаш ооң-даа өскелер райкүүскомнуң школалар талазы-биле инспектору эш Сазанакова база облононуң инспекторлары школаларга хаыллда ажылын кошкак чорутканын, ол хыналдының ажгызын школаларже чоруткайн турарын шынгыы шүүмүүлээннер.

Кәдээ Советтер болгаш райкүүском школалар ажылынче кошкак кичээнгей салып турар. Ылаңгыя Чаа-Хөлдүң район Совединиң сессиязынга улус өөредилгезинин талазыбиле чаңгыс-даа айтырыг чугаалашпаанын эш Балчыр чөптүү-биле шүүмүүлээн.

Чөвүлел хуралдың киржикчилеринге СЭКП райкомунуң секретары эш П. С. Янгутов делегей байдалының дугайында лекцияны кылган.

В. ДОРЖУ.

Чурукта: Кызыл школаларының биология башкылары солагай талазындан эштер Осипова (№ 7 школа), Никифорова (№ 8 школа), Утева (№ 6 школа) болгаш Тешукова (№ 3 школа)

Фото С. Феоктистовтуу.

КНО-нуң шиитпири амыдыралга боттанган турар ужурлуг

КАИР. (СЭТА. КАР-ның найысалының чонуун хөй муң кижи киржинчилиг митингизи болгач. КНО-нуң Кол Ассамблеязының онза сессиязының америк болгаш англи шериглерни Ливандан болгаш Иорданиядан саат чок үндүрерин негеп турар резолюциязын боттарының деткип турарының дугайын митингиниң киржинчилери медеглээннер.

Митингиге чүве чугаалаан ораторлар Араб Чөөн чүктүң чурттарында хосталгалыг демиселди Каттышкан Араб Республиканың улузунуң деткип турарының дугайын чугааланнар болгаш Ирак Республиканың тургустунганынга байыр чедирип турганнар.

Боттарының чурттарының хамаарышпас чоруу дээш демисежип турар араб патриоттарга хамаарыштыр колонизаторларның дерзиндээшкинин болгаш кара-туразында ажылдашкыннарын митингиниң киржинчилери чүдек-бужар ёзу-биле дарганнар.

• • •

БЕЙРУТ. (СЭТА). КНО-нуң Кол Ассамблеязының тускай онза сессиязының резолюциязын дугайты тайбың талалакчыларының Ливан комитединиң даргазы Ангуан Табеттиң медеглелин «Телеграф» солун парлаан.

АКШ-тың болгаш Англияның империалистиг бөлүктериниң өжээтен агрессчи планнарын африка-азия чурттарының төлээлекчилери социалистиг лагерьниң чурттарының төлээлекчилери-биле кады сойгалап илереткен болгаш тайбыңныг хөрээнге ол планнарның айыылдыын айытканнар деп Табет айыткан.

Кол Ассамблеяның резолюциязын амыдыралга боттандырарын — Ливандан болгаш Иорданиядан даштыкы шериглерни саат чок үндүрерин Табет ол медеглелинде негеп турар. Америк шериглерни Ливандан болгаш англи шериглерни Иорданиядан үндүрери харын Ливанга, Иорданияга болгаш өске-даа араб чурттарга тайбыңны болгаш айыыл чок чоруукту катап тургузарынга таарымчалыг байдалдарны тургузуп болур дээрзин ол онзалап демеглээн.

• • •

КАИР. (СЭТА). КНО-нуң Кол Ассамблеязының тускай онза сессиязының резолюциязын тайылбырлавышаан. Ирак Республиканың КАР-да элчини Фаик Ас-Самараниниң МЕН агентилелиниң корреспондентизинге медеглээни болза, «бир эвес ол резолюция Иорданиядан болгаш Ливандан даштыкы шериглерни саат чок үндүрериниг чедирип келбес болза, ол ажык чок болур».

«Кандыг-даа араб чуртту даштыкы шериглериниң эжелеп турар чоруу чүгле эжелеттирген черде тайбыңга кыжаныш турар эвес, харын Ирак Республиканың айыыл чок чоруун база бакырадыш турар кылдыр Ирак Республика санап турар» деп ол демеглээн.

• •

ДЕЛИ. (СЭТА). КНО-нуң Кол Ассамблеязының тускай онза сессиязының ажылының түңнелдери АКШ-тың болгаш Англияның империалистиг политиказының улуг амгы-рыышкынының дугайын, агрессияга улуг араб чурттарның чаңгыс эви быжыкканының дугайын хереченлеп турар дээрзин Индияның солуннары онзалап демеглеп турар.

Даштыкы шериглерни Ливандан болгаш Иорданиядан үндүрерин корун турар араб чурттарның резолюциязын Каттышкан Нациялар Организациязының хүлээп алганы бүгү делегейде тайбыңныг хөрээниң тиилелгези болуп турар деп «Трибюн» солун бижээн.

Оон-биле кады парлалга болза АКШ-тың болгаш Англияның шериглери амга чедир Ливанда болгаш Иорданияда артыкшаан турарын дугайты дүвүрээнинин илергейлеп турар. «Чогум-на харын америк болгаш англи солдаттар кандыг-даа барымдаа чокка артыш үргүлчүлеп турар чорук Ортаакы Чөөн чүкке чаетып болур айыылдыг байдалдың үндезини болуп турар» деп «Амрита базар патрика» солун айтып турар. «Боттарының салым-чолун боттары шиитпирлээр эргени арабтарга тывыскан турар ужурлуг» деп ол солун онзалап демеглээн.

ДЖАКАРТА. (СЭТА). Каттышкан Нациялар Организациязының шиитпирин индонезилер бир эп-сеткилдиг улуг чүүлдүгэнүүшкүн-биле үткээн. Хүлээп алдынган шиитпирни ак-сеткилдиг күүседиринге, хамаарышпас чоруу дээш демисежип турар араб патриоттарга хамаарыштыр колонизаторларның дерзиндээшкинин болгаш кара-туразында ажылдашкыннарын митингиниң киржинчилери чүдек-бужар ёзу-биле дарганнар.

• • •

БЕЙРУТ. (СЭТА). КНО-нуң Кол Ассамблеязының тускай онза сессиязының резолюциязын дугайты тайбың талалакчыларының Ливан комитединиң даргазы Ангуан Табеттиң медеглелин «Телеграф» солун парлаан.

АКШ-тың болгаш Англияның империалистиг бөлүктериниң өжээтен агрессчи планнарын африка-азия чурттарының төлээлекчилери социалистиг лагерьниң чурттарының төлээлекчилери-биле кады сойгалап илереткен болгаш тайбыңныг хөрээнге ол планнарның айыылдыын айытканнар деп Табет айыткан.

Кол Ассамблеяның резолюциязын амыдыралга боттандырарын — Ливандан болгаш Иорданиядан даштыкы шериглерни саат чок үндүрерин Табет ол медеглелинде негеп турар. Америк шериглерни Ливандан болгаш англи шериглерни Иорданиядан үндүрери харын Ливанга, Иорданияга болгаш өске-даа араб чурттарга тайбыңны болгаш айыыл чок чоруукту катап тургузарынга таарымчалыг байдалдарны тургузуп болур дээрзин ол онзалап демеглээн.

• • •

КАИР. (СЭТА). КНО-нуң Кол Ассамблеязының тускай онза сессиязының ажылының түңнелдери АКШ-тың болгаш Англияның империалистиг политиказының улуг амгы-рыышкынының дугайын, агрессияга улуг араб чурттарның чаңгыс эви быжыкканының дугайын хереченлеп турар дээрзин Индияның солуннары онзалап демеглеп турар.

Даштыкы шериглерни Ливандан болгаш Иорданиядан үндүрерин корун турар араб чурттарның резолюциязын Каттышкан Нациялар Организациязының хүлээп алганы бүгү делегейде тайбыңныг хөрээнге тиилелгези болуп турар деп «Трибюн» солун бижээн.

Оон-биле кады парлалга болза АКШ-тың болгаш Англияның шериглери амга чедир Ливанда болгаш Иорданияда артыкшаан турарын дугайты дүвүрээнинин илергейлеп турар. «Чогум-на харын америк болгаш англи солдаттар кандыг-даа барымдаа чокка артыш үргүлчүлеп турар чорук Ортаакы Чөөн чүкке чаетып болур айыылдыг байдалдың үндезини болуп турар» деп «Амрита базар патрика» солун айтып турар. «Боттарының салым-чолун боттары шиитпирлээр эргени арабтарга тывыскан турар ужурлуг» деп ол солун онзалап демеглээн.

ДЖАКАРТА. (СЭТА). Каттышкан Нациялар Организациязының шиитпирин индонезилер бир эп-сеткилдиг улу