БҮГҮ ЧУРТТАРНЫҢ ПРОЛЕТАРИЙЛЕРИ, КАТТЫЖЫҢАР!

ШЫН

СОВЕТ ЭВИЛЕЛИНИҢ КОММУНИСТИГ ПАРТИЯЗЫНЫҢ ТЫВА ОБЛАСТЬ БОЛГАШ КЫЗЫЛ ХООРАЙ КОМИТЕТТЕРИНИҢ, АЖЫЛЧЫ ЧОННАР ДЕПУТАТТАРЫНЫҢ ОБЛАСТЬ БОЛГАШ КЫЗЫЛ ХООРАЙ СОВЕТТЕРИНИҢ ОРГАНЫ

№ 170 (4140) | 1958 ч. август 27, среда | Өртээ 20 коп

Мал чеминиң белеткелинде болгаш дүжүт ажаап алыышкынында мурнакчыларның үлегерин эдериңер!

* * *

МАЛ ЧЕМНЕРИНИҢ 1,5 ЧЫЛ КУРЛАВЫРЫ БЕЛЕТКЕТТИНГЕН

Каа-Хем районнуң Ленин аттыг колхозунга СЭКП обкомунуң болгаш облкүүскомнуң шилчиир Кызыл тугун тывыскан

СЭКП обкомунуң бирги секретары эш С. К. Токаның чугаазындан

— СЭКП обкому болгаш облкүүском областа мал чемнериниң белеткелиниң чоруп турарының дугайында айтырыгны чугаалажып көргеш —деп колхозчуларның митинг хуралынга чугаазын эгелээш, СЭКП обкомунуң бюрозунуң болгаш облкүүскомнуң ол айтырыг талазы-биле хүлээп алган доктаалын номчуп таныштырган.

Ында демделеттинип турары-биле алырга: мал чемнерин белеткээринин талазы-биле районнардан эки түңнелдерни Чөөн-Хемчик район (СЭКП райкомунуң секретары эш Дилгижек, райкүүском даргазы эш Красный) чедип алган. Ында сиген белеткелиниң планы 88,3 хуу, силос салыышкыны 94,9 хуу күүсеттинген. Колхоотардан эң эки түңнедерни Каа-Хем районнуң Ленин аттыг колдээ ажыл-агый артели чедип алган. Ында сиген белеткелиниң планы 136,3 хуу, силос салыышкыны — 103,79 хуу күүсеттинген. Совхоотардан дээре түңнелди Барыын-Хемчик районда «Барлык» совхоз чедип алган. Ол ажыл-агый сиген белеткелиниң планын 77,8 хуу, силос салыышкынын—77,1 хуу күүсеткен.

Ук доктаалда дээре ажыл-агыларга шилчиир Кызыл туктарны тыпсырын шиитпирлээн. Районнар аразынга шилчиир Кызыл тукту Чөөн-Хемчик районга... Колхоотар аразынга шилчиир Кызыл тукту... дээш, эш Токаа чугаазын уламчылаан: — Силерниң колхозка, революцияның гениий улуг Ленининиң адын кадагалаан колхозка тыпсырын шиитпирлээн.

Колхозчуларның (сигенчилер бригадазында черге, сараат сиген бажырынга болган митингиге тукту тывыскан) шупту, үзүлбес адыш часкаашкыны боор турда артель даргазы эш Середкин биле партия организациязының секретары эш Паздерин оларга дамчыдып берген.

Эш Токаа оон ынай колхозчуларның мурнунда тургустунган чугула соругаларга доктаагаан. «Бо тукту Бии-Хемде Ленин аттыг колхозтан силерге тыпсын бээр дээш ап чорумда, колхоз даргазы эш Мучаев мынча дээн: «Тиилелгелиг болганыңарга өөрүп тур бис. Ам бир түңнел үндүрерде тугувусту дедир эгидип зар бис» деп колхозчуларның мурнундан эш Середкинге дамчыдыңар» дээн. Сигенчилер ону ынаажаш: «Чок, чоок, эш Токаа, ындыг үжүр чок. Бии-Хемге барзыңарза, тук быжыг холда кирген деп дамчыдыңар»— дишкеннер.

Чурукта: эш С. К. Токаның Кызыл тукту колхоз даргазы эш Середкин биле партия организациязының секретары эш Паздеринге дамчыдып берип турары.

Оон ынай эш Токаа бисте бүдүн чартык чылдың мал чеми бар чүве дээш оожургап болбазын, мал чеми белеткээрин ам-даа уламчылаарын, оон эргежок чугулазын айтпышаан, ону ленинчилер күүседирин идеген чугаалаан. «Амгы үеде колхоз ең чугула ажылдарның түгле бирээзин күүсеткен, малга четчир санныг чемни белеткээн. Ам бир ёң чугула кампания, дүжүт ажаалдалы келген» деп чугаалаан. Эш Токаа бо чылын чуртта чаагай тараа үнгенин, тараажылар байлак дүжүттү ажаап ап, күрүнеге киирип турарын чугаалаан. Ол ышкаш областың шөлдеринде чаагай тараа үнгеш, ам быжын турарын база чугаалаан. «Чаагай дүжүт—бистиң тараажыларывыстың маадырлыг күш-ажылының түңнели. Ам соругга болза, ол чаагай тараны өйшаанда ажаап алыры, аңаа дешпилелиг арганы, тараны аңгылап ажаап алырын калбаа-биле ажыглаары болур».

Эш Токаа чугаазынга «тараа быжаан» дээр чиг хөөннер чамдык черлерде бар боон турарын, оон-биле шиитпирлиг демиселди чорударын онзалап чугаалаан. Аңаа чижек кылдыр районда «Совет Тыва» колхозтуң Чинге-Дагда бригадазында бригадири эш Целищев биле хову бригадири эш Шыырап олар чиг хөөнге шуут алысканнар. «Подборщик чок болгаш тараа беспейн тур бис» деп эш Целищев медеглээн. Шынында аңаа подборщик баргаш кылыр чүве чок. Чүге дээрге ында аңгылап кестинген чаңгыс гектар-даа тараа чок. Шак ындыг чиг-хөөннер-биле демисежирп, аңгылап ажаап алыр арганың артык күш-түүн көргүзерин ленинчилерниң база бир чугула соругазы болур деп эш Токаа айыткан.

Эш Токаа чугаазын доозарда: «Эштер колхозчулар, ленинчилер дүжүт ажаалдазынга база маадырлыг ажылдаш, ол талазы-биле шилчиир Кызыл тук дээш социалистиг чарышты калбартып чорудунар. Кызыл туктуг колхозтуң алдарын бедик тудунар. Обком болгаш облкүүском силерге чаа-чаа чедишкиннерни күзеп турар»—деп чугаазын доозкан.

Тракторист эш А. Мишинниң чугаазындан

Бистиң колхоз техниканы садып алыр деп шиитпирлээн соолунде колхоз баштаар чери мени Сарыг-Сепче трактористер курзунга өөренири-биле чоруткан. Колхозумга келген «ДТ-28» тракторну хүлээп алгаш, часкы тарылга үезинде өөрүм-биле кады ажылдап турган, мергежилимни бедидип алган мен.

Сиген кезилдези эгелей бергенде чеңээ мурнунда ышкаш сестир чорук турбаан. Оон ачызы-биле трехбруска деп кестирикчи-биле 250 га черниң сигенин кескеш, 800 га черниң сигенин болдурген мен. Ам тарааны аңгылап кезер жатка-биле ажылдап турар мен. Ам мээң салып турар соругам болза, бо чылын 300 га черниң тараазын аңгылап кезеря болур. Ол хүлээлгени күүседири—бистиң колхозтуң экономиказын быжыглаарының, колхозчуларның материалдыг чаагай чорууң бедидирииниң чугула чүүлдериниң бирээзи болур.

Колхозчу эш А. Эртиненин чугаазындан

СЭКП обкомунуң болгаш облкүүскомнуң шилчиир Кызыл тугун тыпсып турар хуралга мен мал чемнеринин ужур-дузазы бүгүдеге билдинер болза-даа база катап чугаалаар дээн чүвем бар. Бистиң колхоз бо чылын күрүнеге 327 центнер сүт дужаар планныг тургаш, 640 центнерни дужаагаш, ийи планныг онаалдаңы шагда-ла күүсеткен. Оон ынай август 1-де бис бир саар инек бүрүзүнден 1074 килограмм сүттү алган бис. Ол ышкаш күрүнеге эът, дүк дужаалдазы барык күүсеттинер чыгаан. Кыштың байдалы берге-даа турза, малывыс менди чыл ашкан. Ынчангаш мал өстүрериниң планын чүзүн азыы-биле күүседип алган бис. Бо бүгү чүүл болза малдың ажаалдазын, чемнерилгезин, каладын шын таарыштырганывыстан болган. Ынчангаш, мен өөрүм-биле кады мал чемнерин белеткээр үеде шыдаар шаам-биле ажылдап, бодумнуң үлүүмүн киирген мен.

Бир эвес малга четчир санныг чемни белеткеп албас болза эът-даа, сүт-даа база дүк-даа кайын кээр, малдың баш саны-даа кайын өзер. Мал чеминиң белеткелинге ажылдап турган колхозчулар ону кончуг эки билгеним-биле боттарының мурнунга тургустунган соругаңы өй-шаанда эрестиг күүсеткеннер. Мал чемнерин хөйүү белеткээри дээш демисел—хөй эът, сүт, дүк дээш демисел болур.

Тракторист А. Чаш-оолдун чугаазындан

Техниканы машина-трактор станцияларындан колхозтарга шилчидип бээр дугайында айтырыгны бистиң колхозка боттандырып эгелеп турда чамдык кадык эвес хөөннер тургулаан болгай. МТС-ке бир херектиг чорааш дыннаарымга, механизаторлар янзы-бүрү-ле чүвелер чугаалажып, кажа ажылдарын-на баш удур магадылап турар болганнар. Ынчалзажок бистиң бригаданың механизаторлары чайгылыш чок турганнар. Ынчангаш часкы тарылганы эки эртирген бис.

Сиген кезилдези эгелей бээрге, олче база-ла шиитпирлиг киирипкен бис. Мен база «ДТ-24» тракторум-биле сигенни кезип-даа, бөлүп-даа турдум. 300 га сигенни кескеш, 600 тонна сигенни болгенним—СЭКП райкомунуң, ам СЭКП обкомунуң болгаш облкүүскомнуң шилчиир Кызыл туктарын бистиң колхоз чедип алырынга немере болган.

Ам тарааны аңгылап кезер жатка-биле ажылдап турар мен. Дүжүт ажаалдазынга сиген үезинде рин улам быжыглаары болгаш көвүажылдааным ышкаш бүгү күжүмүң дедири дээш бодумнуң үлүг-хүүмүң салыр мен. Оон-биле бистиң кызыл киирбишаан, өске механизаторларны туктуг колхозувустуң чедишкиннеекыйгырдым.

Чөөн Сибирьге күчүлүг металлургия баазазын тургузар

ИРКУТСК. (СЭТА). Чөөн Сибирьниң бүдүрүкчү күштерин хөгжүдер талазы-биле конференциязынга кара металлургияның секциязы август 23-те ажылын үргүлчүлеп турган. Металлургия бүдүрүлгелерин хөгжүдериниң перспективаларының дугайында, металл бүдүрериниң эң-не дешпилелиг аргаларын нептередирииниң дугайында айтырыгны хуралдарга чугаалашкан.

СЭКП-ниң XX съездизиниң соонда эрткен үеде, геолог шинчилелдин болгаш геофизиктиг ажылдарның калбарганының харазы-биле Чөөн Сибирьге кара металлургияның чигет баазазы калбарган. Амгы үеде ында демир рудалыг сес улуг район бар, оон ниити үлетпүр курлавыры 4,5 миллиард тонна ажып турар. Ол чорук болза, чуруттуң чөөн талазынга үшкү металлургия баазазын тургузар талазы-биле соруганы шиитпирлээр дугайында бирги черже Чөөн Сибирьни идип үндүрүп турар. Келир үедеги металлургия бүдүрүлгелерин хуваап тургузарының, оларның кандыг күчүлерлиг болурунуң, оларны экономика талазы-биле үндезилээринин айтырыгларынга холбашкан илеткелдер секцияларга болуп тургулаан.

Адырлар талазы-биле оон өске секцияларның киржикчилери экскурсиялап чоруп турганнар. Олар Иркутск ГЭС-тиң тудуунга баргылаан, Байкал хөлге чораннар болгаш Байкалдың лимнологтуг станциязының ажылы-биле танышкы, «Байкал» деп портту көргеннер. Өске бир бөлүк аныяк сибирь хоорай Ангарскиге барып, оон бүдүрүлгелеринге, таа тудугларынга чораннар.

Оон ынай Иркутскиге хоорайның партия болгаш совет активи-биле, ажылчыннары-биле болгаш интеллигенциязы-биле көскү эртемденнериниң ужуражышкынары база болгулаан. Академиктер, ССРЭ-нин Эртемнер академиязының корреспондент-кежигүннери, профессорлар конференцияның ажылын, Чөөн Сибирьниң экономиказының болгаш культуразының хөгжүдезиниң келир үезин чугаалап бергилээннер.

Экскурсиялар болгаш конференцияның киржикчилери-биле ужуражышкыннар уламчылаар.

Владимир хоорайның 850 чыл оюнга холбаштырган тураскаалды үндезилээн

ВЛАДИМИР. (СЭТА). Владимир хоорайның 850 чыл болган оюнга тураскаатказын тураскаалды үндезилээринге холбаштырган, хөй муң кижи киржикчилиг митинг августың 23-те Хосталга шөлүнге болган.

Тураскаалды үндезилээринге холбаштырган митингиге хоорайның чурттакчылары-биле кады Москвадан, Ленинградтан, Ярославльден, Горькийден, Ивановодан болгаш өске-даа хоорайлардан бүдүн чартык муң ажыг залчылар база киришкеннер.

СЭКП райкомунуң секретары эш С. Шуклинниң чугаазындан

Силерниң колхоз мал чемнериниң белеткелиниң талазы-биле областында, районнуң-даа шилчиир Кызыл туктарын чаалап алганы таварылга эвес. Сиген кезилдези районга эгелеп турда, алаан хөй колхозтарның удуртукчуларынга «сигенниң үнүжү чедишпээн» дээр хөөннер тургулаан. Ам ол ажыл-агыйлар мал чемнери белеткээринин планныг онаалдазын күүсетпейн турарлар. Ындыг хөөннер силерге турбаан. Силерниң механизаторларыңар-даа, колхозчу сигенчилериңер-даа мал чемнериниң белеткелинче «ооң-сигенниң үнүжү» четчирин маназ дишпейн, шаг-үеин хей эрттирбейн шиитпирлии-биле киришкеннер. Оларның ол чүткүлү хей барбаан. Силерниң колхоз бүдүн чартык чылдың мал чемнерин белеткеп алганы — районда чаа чүүл боон турар. Оон мурнунда чылдарда ынча хей мал чеми белеткээн колхоз турбаан.

Силерниң чаа чедишкиннериңер болза, колхозчулар партия болгаш чазактың айтыышкынын шыны-биле билип алгаш, кызымак ажылдаанын-биле шиитпирлеттинген.

Бистиң районнуң тараажылары бии-хемчилерниң патриотчу кыйгырыын изии-биле деткип турарлар. Бии-хемчилер «пландан ажыр 300.000 пуд тараапы күрүнеге дужаар» деп хүлээнгеннер. Каа-Хемниң тараажылары боттарының арганын санап көргеш, күрүнеге пландан ажыр 400.000 пуд тараапы дужаар деп хүлээлгени ап турарлар. Тараажылар чер-черге болган хуралдарга бии-хемчилерни деткивишаан, үстүнде адаттынган санны дидими-биле адап, маадырлыг ажылдаарын хүлээнип турарлар. Силерниң колхоз тараа бүдүрер талазы-биле көскү черни ап турар. Ленин аттыг колхозтуң 9.000 центнер тараапы дужаар турган, 20.000 центнерни дужаар деп идип үндүрген патриотчу инициативазын долгандыр тараа дээш демиселдиң тугун көдүрер бис.

Силерниң Ленин аттыг колхоз бүгү-ле көргүзүглер талазы-биле райспда эки черде турар. Ол болза силерниң маадырлыг күш-ажылыңарның түңнели. Өске колхозтарны база эки көргүзүглүг болдурары бистиң ниити соругавыс болур. Силер, ленинчилер, боттарыңарның кызымаккай күш-ажылыңар-биле өске колхозтарның экономиказын көдүрерине үлегер-чижек болур ужурлуг силер. Ол болза силерниң өске колхозтарның ажыл-ишчилеринге чогаалыкчы дузаңар болур ужурлуг. Силерниң үлүгер-дуржулганар нептераан тудум-на бистиң ниити ажыл-херээвис, амыдыралчуртталгавыс экижиир.

Колхоз даргазы эш П. Середкинниң чугаазындан

«Колхоз тургузуун улам ынай хөгжүдер болгаш машина-трактор станцияларын эде организастаар» дугайында Коммунистиг партияның мерген политиказының ачызы-биле бистиң колхоз чаа-чаа чедишкиннерлиг боон турар. Күчүлүг совет техника бистиң холувуска шилчээн, ону бүдүрүкчүлүг ажыглап эгелээн соонда часкы тарылганы ең кыска хуусаада бедик агротехниктиг деңнелге эрттирген бис. Ам бистиң тараалаң шөлдеривисте чаагай тараа быжып турар. Тараапы аңгылап ажаарынче киришкен бис.

Мал чемнерин белеткээринге колхозтуң механизаторлары шиитпирлиг ролдуу ойнаапнар. Колхозтуң механизатору, «ДТ-24» трактордa ажылдап турар Александр Чаш-оол 600 тонна сигенни бөлгеп. Тракторист Георгий Юрков 487 га черниң сигенин кестирген. Бо чылын чаа курс дооскан аныяк тракторист Анатолий Юрков 800 га черниң сигенин база белген. Ол механизаторларның кайызы-даа тараапы аңгылап ажаарынче киришкеннер. Ол ышкаш сиген сараттакчызы Мөнге Көгел-оол үлүг-нормазын хүнде-ле 130—150 хуу чедир күүседип келген. Аът-биле сиген кестирер звено (звено удуртукчузу Александр Атаманов) база кайгамчык ажылдаан. Звено 650 га черниң сигенин кескеш, эки шынарлыг турда сараттап каан. Ол звено чоокта 1500 рубльдиң акша шаңналын алган. Эш Атаманов ам Ажыкта шаң эргелекчизинде ажылдай берген.

Бисте ам бүдүн чартык чылдың мал чеми бар. СЭКП обкомунуң болгаш облкүүскомнуң шилчиир Кызыл тугун ап тургаш, хүлээлгелерни алыр ужурлуг бис. Бисте ам 1750 тонна сиген сараттаттынган! Мурнунда чылдарда чүгле 700 тоннадан хөй эвес сиген белеткеп турган бис. Ам-даа 250 тонна сигенни сараттаар бис. Бисте ам-даа кезер чангыс чылдыг сигеннер бар. Оон ынай бүгү саванны база ажаап бөлүп алыр бис. Ол бүгү барык ийи чылдыынче чоокшулаар.

Бис ам мал чемнери белеткээринин талазы-биле ийи шилчиир Кызыл туктарлыг бис. Районнуу-даа, областыы-даа бар. Кызыл туктуг болганывыс бистерден күш-ажылчы күжениишкиннерни улам-на неген турар. Бисте дүжүт ажаалдазы эгелээн. Хамык күштү ынаар углаар бис. Дүжүт ажаалдазын сентябрь 28-те, тараапы күрүнеге садарын сентябрь 20-де күүседир бис. Бис 9.000 центнер тараа дужаар ужурлуг бис. Ынчалзажок колхозчулар 20.000 центнер тараапы күрүнеге белеткел өртээн ёзугаар садарын хүлээнгеннер. Ол-даа хүлээлгевисти арыы-биле күүседир бис.

Бистер чедишкиннерге мегзээргенимес ужурлуг бис. Мурнувуста дүжүт ажаары, мал кыштагладыышкынынга белеткенири, күрүне мурнунга эът, дүк талазы-биле хүлээлгевис күүсеттингелек, ол талазы-биле хүлээлгени арыг күүседири база-ла чугула соругга болур.

Колхозчу эш К. Кунгаалайның чугаазындан

Бистиң колхоз хүн бүрүде-ле өзүп быжыгып турар-дыр. Ынчангаш мээң өөрүшкүм кызыгаар чок. СЭКП обкомунуң, облкүүскомнуң шилчиир Кызыл тугун биске тывысканы мээң өөрүшкүмнүң, ажылга соруктуумну улам орү көдүрүп турар тур. Партия болгаш чазактың колхоз дугайында сагыш салыышкынының ачызы-биле бистиң амыдыралывыс экижээн. Бисте күш-хүнү долу үнелиг. Кижилер ынчангаш ең шудургу, өзепкейлиг ажылдап турар. Мен кызыл туктуг Улуг Ленининиң адын чалаан колхозумнуң ат-алдары, чечектелиишкини дээш күш-ажылга бүгү күжүмнү бээр мен.

ХУРАЛ СООНДА БЕСЕДА

Шилчиир Кызыл тукту тывыскан соолунде эш Токаа биле колхоз даргазы эш Середкин олар чугаалашканнар.

— Чаныварда «Тиилелге» колхозбиле чарыштыг болгай силер. Оонар чүү боон тур, эш Середкин?—деп эш Токаа айтыр-ан

— Көргүзүглер боттары чугаалап тур. Ленинчилер ашканнар деп көргүзүг чурагайлары сөглеп турарлар.

— Сиген белеткелиниг ашкан тур силер. Сүтке канчалдынар?

— Сүт дужаар планны 200 хуу ажыр күүсеттивис, саалдага база аштывыс.

— Дүкке канчалдынар?

— Чүгле 320 килограммны дужаары арткан. Олар ам-даа элек.

— Эътке?

— Эътти ам 70 тонна дужаар бис. Ол колхоз чаа эгелеп турар.

— «Тиилелге» колхоз белен эвес улус болгай, аштырыптынар, эш Середкин!

—«Тиилелге» шыырак-ла, а бистер база-ла амыр эвес болдур бис ийин, эш Токаа. — деп эш Середкин чугаалаан.

«Парганың чугаалааны шын. «Тиилелге» колхоз улуг чедишкинниг бөрүн чүректиң ханызындан күзээр бис. Ынчалзажок ол колхозка аштырбас бис»—деп колхозчулар даргазын деткип, оон-моон чугаалап, шилчиир Кызыл тукту көрүп, ону долганып чоруп турганнар.

Колхозта полит-массалыг ажыл

Сүт-Хөл районнуң «Ишкин» колхозунуң партия организациязының коммунистери түс-түзунда партия даалгаларлыглар. Колхоз бүдүрүлгезинде оларны хуваап тургусканы: мал ажылында 8, тудуг ажылында 6, хову ажылында 3 кижи ажылдап турар. Колхоз бүдүрүлгезиниң түстүс адырларында 48 агитаторлар докгаамал ажылдап турарлар.

Партия организациязы партияның ажык хуралдарын ай санында чорудуп, ол хуралдарга план ёзугаар шилип алган ажыл-агыйның болгаш партияның иштики ажылдарын, партийжи даалгаларының күүселдезиниң дугайында информастарны дыннап, партбюро ээлчег чокка хун-бүрүнүң негеттинии келген айтырыгларын шиитирлеп турар. База агитаторларның чөвүлел хуралдарын ёй-ёйде эрттирип, полит-кижизидилгелиг болгаш агитас-массалыг ажылдарының планнарын дугуржуп, боттарының дуржулгаларын солчуп турар.

Илеткелчилер болгаш агитаторлар чыл эгезинден бээр чоннуң ортузунга 11 лекцияларны, 21 илеткелдерни, ээлээн хөй беседаларны, номчулгаларны чорутканнар. Оон-биле кады чайты үеде бижикти биче билир болгаш билбестерни өөредири-биле 16 культармейжилерни организастап тургускан. Кичээлдер чоруп турар.

Лекция, беседаларга агитаторлар үлетүрүү болгаш көдээ ажыл-агыйны улам ыцай хөгжүдер болгаш ажылчы чоннарның материалдыг байдалын улам бедидер талазы-биле партия болгаш чазактың ап чорудуп турар чүгула хемчегларин ажылчы чоннарга калбаа-биле таныштырып, ол шиитирлерни ажыл-херекке күүседиринче колхозчу массаларның күжүн сырый эвилелдеп турар. Полит-массалыг ажылдарны чорударынга эштер О. А. Дозураш, О. Канчыыр-оол, О. И. Төмүр-оол, О. С. Бимба, О. Ш. Ламажаа, О. Х. Кудаш-оол болгаш өскелер-даа идепкейлиг киржип турарлар.

Оон-биле кады партия организациязының көскү агитация ажылы докгаамал чоруп турар. Хана солун чыл эгезинден бээр 5 удаа, агитхуудустар 75 удаа үнген, көргүзүг самбыразы 5 удаа, хүндүлел самбыразы 4 удаа чазртынган, оларга мурнакчыларның чедиишкиниерин демдеглеп, социалистиг чарыштың түннелдерин чырыдып келген. Колхоз төвүнде (Ишкин-Аксы) болгаш Ак-Аксы бригада төвүнде ийи библиотекалар ажылдап турар. Чоннуң эртем билии бедээнибиле номга ынакшылы улгадып, номчукчуларның саны үргүлчү өзүп турар. Клубтуң ажылы ээлээн сегээн, оюн, концерт, кино докгаамал болуп, ону колхозчулар сонуургалдыы-биле көрүп турарлар.

Полит-массалыг ажылдың күштелгениниң түннелинде колхозчуларның күш-ажылчы идепкейи бедип турар. Часкы тарылганы чогуур өйүнде планындан ажыр күүсеткен. Сүт саалдазы эрткен чылдың бо үезинге деңнээрге ээлээн бедээн. Сүт-бараан ферказында саанчы комсомолчулар Чечеймаа инек бүргүзүнден 700 кг сүттү, Норжунмаа 675 кг сүттү сагганнар. Олар чыл дургузунда инек бүргүзүнден 1000 кг сүт саап алыр дээн хүлээлгезин ажыр күүседиринге бүзүрелдиг болуп турарлар.

Колхоз күргүнеге сүт дужаар хүлээлгезин август 5-те 101 хуу күүсеткен. Эът бүдүрерин көвүдедир дээш шиитирлиг хемчегларни ап, күргүнеге дужаар малдарны тускай семиртилгеде тургускан. Ол ажылды коммунист эш О. А. Дозураш улуртуп турар.

Ындыг болза-даа ажыл-агыйда четпестерниң барын миннир херек. Колхоз бо чылын дүк кыргылдазының планын ыракта чедир күүсеткээн. Бир хойдан 1,8 кг дүк алыр тургаш, бирги кыргылдада чүгле 1,1 кг дүктү алган бис. Тудуг ажылының темпизи бончуг оожум чоруп турар. Чамдык колхозчулар күш-ажылдың сагылга чурумун үреп турар.

Эрткен чылын-на колхозта эки шынарлыг клубгу тудуп алган, ацаа турум кинону тургузар дугайында райкүүскомнуң культура килдизи аазаашкынны берип-ле турар, а херек кырында турум кино ам-даа чок.

Партия организациязының политмассалыг ажылының ам-даа куду деңнелде турарын үстүнде четпестер көргүзүп турар.

О. ХУНА.
колхозта партия организациязының секретары.

ВЛКСМ-ниң 40 чыл оюнга уткуштур

Чөөн-Хемчик районнуң комсомолчулары болгаш аныяктары бүгү совет аныяктар-биле бир дөмей — ВЛКСМ-ниң XIII съездизиниң шиитирлеринге сорук кирбишаан, комсомолдуң 40 чыл оюнуң байырлалынга күш-ажылчы чеднишкиннерлиг ужуражыр дээш улам-на чүткүлдүг ажылдап турарлар.

Колхозтарда-даа, албан болгаш бүдүрүлге черлеринде-даа аныяктар ажылдавайн турар черлер чок, а ол ышкаш районда бүгү-ле комсомолчулар ажылда болгаш өөредилгеде турар.

Мал ажылында 322, колхоз тудуунда 170, хову ажылдарының бригадаларында 420 комсомолчу-аныяктар бар болгаш оларның хей кезии колхоз бүдүрүлгезиниң мурнакчылары апаргылаан.

Районнуң ажыл-агый, культура тургузуушкунунуң бүгү-ле чедиишкиннеринде комсомолчуларның болгаш аныяктарның күш-ажылчы салыышкыннары бар. Колхозчу саанчыларның хей кезии аныяктар. Ленин аттыг колхоз сүт саалдазының талазы-биле районда болгаш областа мурнакчы болуп, СЭКП обкомунуң болгаш облкүүскомнуң шилчиир Кызыл тугун быжыы-биле тудуп турар. Ол артельдиң сүт-бараан фермаларында 18 аныяк саанчылар болгаш кадарчылар бар. Саанчылар Ламажаа, Диннмей оларның кайызы-даа инек бүргүзүнден 1100 литр сүттү сагган болгаш ВЛКСМ-ниң 40 чыл оюнуң байырлалынга алдар кылдыр инек саныннан 1500 литр чедир сүттү саарын хүлээнгеннер.

«Искра» колхозта комсомолчу Шура Ооржак ам бир инектен-не 1190 литр сүттү саап алган. Мичаарга Ленин аттыг колхозтуң аныяк саанчызы Монгуш Хүреш чүгле үш ай дургузунда ажылдаап, инек санындан-на 627 литр сүттү саап, районнуң мурнакчы саанчылары Хувискаал, Бак-Кара оларны социалистиг чарышка кыйгырган болгаш боду чыл төнчүзүнге чедир бир инектен-не 1000 ажыг литр сүттү саарын хүлээнген.

Школачы аныяктар колхоз бүдүрүлгезинге идепкейлиг киржип турарлар. Чайгы үеде оларның 13 бригадалары колхозтарга дузалажып ажылдаан. Ындыг бригадалар «Искра» колхозка 300 тонна сигенни, «Октябрь 40 чылы» колхозка 150 тонна сигенни белеткеп бергилээн.

«Октябрь 40 чылы», «Октябрь 30 чылы» колхозтарның комсомолчулары болгаш аныяктары боттарының күжү-биле клубтар тудуп эгелээн.

Кижи бүргүзүнге онаштыр эът, сүт, саржаг бүдүрериниң талазы-биле АКШ-ты чедер сорулганы күүседир төлээде,—малга хей чемнерни белеткээри болур. Ынчангаш районнуң комсомол организациязы комсомолчу-аныяктарның күкуруза өстүрер 9 звеноларын тургускан. «Коммунизмче орук» колхозта Бадан-оол, Суртаал-оол оларга баштаткан звенолар агроном эш Кононованың удуртулгазы-биле күкурузаны эң эки ажаап өстүргеннер. «Искра» колхозта күкурузаның үнүжү базала чаагай болуп турар.

Школаларны чаа өөредилге чылынга белекгээринге аныяктар үлегерлиг киришкен. Ылангыя Чадаананың № 1 школазының өөренниктилери ол школаны боттарының күжү-биле септеп, септелгеге үнзе чогуур акшаны камнап алганнар.

Амгы үеде тараанның байлак дүжүдүнүң ажаап алышкыны эгелей берген. Маңаа бистиң комсомолчуларывыс болгаш аныяктарывыс бүгүле күштерин үндүрүп ажылдарын шиитирлеп алганнар. Комбайнерлер Моисеев, Быстан-оол болгаш оондаа өскелер «С-8» комбайн-биле 500 гектар черниң тараазын ажаарын хүлээнгеннер. Колхозчу ховуларда тарааларның үнүжү дыка чаагай. Ону чидириг чокка ажаап алыры—бистиң хүндүлүг хүлээлгевис дээрзин кедээниң аныяк ажыл-ишчилери өки билип турарлар.

Район төвүнүң аныяктары колхозтарга база-ла дузалажып, шеф ажылдарынга идепкейлиг киржип турарлар. Күскү дүжүт ажаап алышкынының үезинде комсомолчу путёвка-биле 150 кижини колхозчу шөлдерже ажылдадып үндүрер бис.

Ленинчи комсомолдуң 40 чыл оюнга аныяк кижи бүргүү күш-ажылчы белекгерлиг ужуражыр ужурлуг.

М. ХУНАЖЫК,
ВЛКСМ-ниң Чөөн-Хемчик райкомунуң секретары.

РЕДАКЦИЯГА ЧАГААЛАР

Яслиниң ажылы багай

Чаа-Хөл районнуң «Тиилелге» колхозунда уруглар яслизи багай ажылдап турар. Колхозчуларның уруглары изиг хүннерде кайы хамаан чок маңнажып чоруур болгаш автомашиналар алдында-даа оргулаар. Ажаакчылар уругларны каректавайн оларны чедирип келген ээлээдилерге ажаадып турарлар. Яслиниң ажылдакчылары колхозчуларның уругларын арыг-шевер тургускайн, чүгле боттарының уругларын аъш-карып-чемгерери-биле кызыгаарлаттынып турарлар.

Ясли эртен 7 шакта ажыттынгаш, кежээ 6 шакта хагдынар ужурлуг турда, эртен орай ажыдып, кежээ эрте хаап турар. Уругларга үндүрген чемни ясли ажылдакчылары өскээр ажылап турар фактылар бар. Чижээ, садыг эргелекчизи Очур-оолга бар-ла турган чигир-чимизин делген салгаш, ясли ажылдакчылары арага чээп ижип турарлар. Яли эргелекчизи Танзыкпан ажаакчылар Күкур, Кызыл-уруг, Хурагандай болгаш өскелерде боттарының ажылын харыысалга чок кылып турарлар.

К. МААДЫР-ООЛ.

Малчыннарның солуннарын чедирер

Барыын-Хемчик районнуң «Кызыл тараачын» колхозунуң бүгү малы чайгы одарларда турарлар. Баян-Кол, Ак, Кара-Чүрек Оорга болгаш оон-даа өске черлерде колхозтуң барык-ла бүгү малы чайлаглап турар.

Малчыннарның чагыткан солуннары болгаш сеткүүлдери келбейн турар. Ук чагылгаларны чедирер тускай кижиниң чогундан солуннар болгаш сеткүүлдер ферма эргелекчизиниң бажыңында ай-айы-биле чыглы берген чыдар.

М. БОЛАТ.

ШООЧАЛЫГ КЛУБ

Кунгуртугга клуб тургустунгандан бээр дыка үр болган. Ынчалзажок ында черле культураның одаа болур бичии-даа хевир чок. 9 ажыг чылдарның дургузунда оон капитал септелгезин-даа кылбаан, чаның херимнеп, ногаанчыттпаан. Оон улзымындан чайын оон чанынга суурнуң инек, чылгызы девээлээр чер болу берген.

Клуб эргелекчизи Кыргыл, библиотекарь М. Сара олар боттарының хүлээлгезин багай күүседип, колхозчуларның ортузунга культура-массалыг ажылдар чорутпайн турар. Көдээ клубтуң ажылын экижидер дугайында Каа-Хем районнуң культура килдизи-даа, «Тере-Хөл» колхозта партия организациязы-даа тодаргай хемчегларни албайн турар.

Д. КОЛ.

ХАРЫЫСАЛГАНЫ БЕДИДЕР

Бай-Тайга районнуң Кара-Хөлде кино механиги эш Санчы бодунуң хүлээлгезин багай күүседип турар. Кинону ол докгаамал үндүрбес. Чижээ, майда бирээни, июльде бир кинону үндүрген. «Чүге кино үндүрбес сен?» деп көрүкчүлер айтырарга, «даарта, соңгузу хүн көвр силер» деп мегелепкеш, кылаштап чоруй баар.

К. ХЕРТЕК

СЕПТЕЛГЕ ХОЖУДААН

Өвүр районнуң Хандагайтыда Культура бажыныңың септелгези чазын эгелээш, амдыгаа чедир үргүлчүлевишаан. Июнь айның эгезинде кылып эгелээн печкаларны июль айның төнчүзүнде арай боорда доозкан. Даштыкы ийи өрээлдиң септелгези чоокта чаа эгелээн.

Культура бажыңын септеп эгелээни-биле ында массалыг ажылдар шуут уттундурган. Оон септелгезин дурген доозар дугайында Культура бажыңының директору эш Конгар-оолдуң сагыш салыр үези келбээн чүве бе?

М. ХОВАЛЫГ.

ЯСЛИ ХЕРЕК.

Улуг-Хем районнуң Ленин аттыг көдээ ажыл-агый артели районда улуг колхозтарның бирээзи. Ынчалзажок ында амдыгаа чедир уруглар яслизи тургустунмаан. Оон үжурундан чаш уруглардыг хей-хей иелер колхоз бүдүрүлгезинге киржип шыдавайн турарлар болгаш хей-хей кижилер ажылдаза чогуур күш-хүнүн база күүсетпес ужурга таваржып турарлар.

С. МАЧЫЛАЙ.

• • •

Сүт-Хөл районнуң «Чырык орук» колхозта яслини үш чыл мурнунда тургусса-даа ам-даа ажыглалга кирбээн. Оон чылдагааны чүл дизе ында эдилел херекселдер чогунда. Ылангыя аңаа хереглээри-биле садып алган он демир оруннарны колхозчулар хуузунда эдилеп турар.

О. СОТПА.

Ховуларда концерт

Чаа-Хөл районнуң культура килдизи колхозтарның хову турлаглаарынга концерт көргүзери-биле сес кижи составтыг агиткультбригаданы организастаан. Оларның баштайгы концерттери Ленин аттыг колхозтуң сиген белеткээр аныяктар бригадазынга, а оон соонда «Бурунгаар» колхозтуң тараажыларынга болган. Олар Э. Лопсаңның ойнаанары «Ээлдек шыңгырааш», «Дүк салыр» деп танцыларны Т. Анисимова, М. Евтифыва оларның үкраин улустуң ырларын, В. Кунчун, К. Салчак оларның «Ырлаал сарыым», «Колхозчу кожамык» деп ырларын күүсеткенин хейнүң «Тайбың дээш» деп ырын көргүкчүлер сонуургаанпар.

Бригаданың киржикчилери агитхуудусту ийи удаа, база солуннардан делегей байдалының допчулалдарындан ыыткыр номчулгаларны чоруткан. Анаа М. Монгуш идепкейлиг киришкен.

Олар ам «Тиилелге», «Найырал», колхозтарының тараажыларында чоруп турар.

А. ДОНГАК.

Область төвү Кызылда чуртталга, культура-амыдырал болгаш албан черлериниң чаа-чаа тудуглары тутунуп, улам-на чаагайжыды сайзырап, өзүп турар. Чоокта чаа областың төп ажаалга кассазының тудуун дооскаш ажыглалга киирген.

Чурукта: Кызыл хоорайның Кочетов кудумчузунда төп ажаалга кассазының бажыңының ниити хевири.

Фото С. Телгер-ооллуу.

Доктааткан чурумга шупту кижилер чагырттыр ужурлуг

Бо чылдың майның 30-де, Чаа-Хөл районнуң Ак-Туруг көдээ Советиниң күүскому суурнуң бүгү чурттакчыларынга ылавыла күүседир шиитир үндүрген турган. Ол шиитпирни ёзугаар колхоз суурунда бүгү инектерни чангыс аай кадатка киирер, ынчангаш колхозчуларның болгаш колхозтуң сиген, тараа, шөлдерин малга бастырбас деп чангыс аай чурум доктааттынган.

Оон соонда суурда ажылчын, албан-хаавчыларның, колхозчуларның 300 ажыг инектери чангыс аай кадатка киргеп. Оларны колхозчулар Сарыг-оол биле Сундуй-оол олар эки кадарып турарлар.

Ынчалза-даа ниитиниң доктаалын алган чурумунга чагыртпайн, боттарының инектерин кадатка киирбейн, оларга чоннуң тарып алган ногаалларын, картофелин болгаш сиген шөлдерин чаза бастырып турар кижилер бар. Ылангыя коммунистер —колхозтуң мал эмчизи Васильев, школа директору Балчыр, уруглар бажыңының директору Семис-оол, колхозчу Аскак-оол олар безин ниити доктааткан чурумга чагыртпайн турарын колхозчулар эпчөксүнүп турар.

Х. ХҮРГҮЛ-ООЛ.

Агрономнуң харыысалга чок ажылының түннели

Өвүр районнуң «Коммунизмче орук» колхозунуң ногаа бригадазының ажыл-ишчилери чазын Кара-Дөргүн деп черге бир гектар капуста олуртуп тараан.

Чайның ортан үезинге чедир капустаның 1700 хире дөстери эки өзүп үнүп турган. Чай ортузундан соңгаар капустаның үнүжү саадап, курттуп эгелээн. Ол дугайын колхозтуң агроному эш Дыртыын-оолга чугаалап турда-ла эш Дыртыын-оол кандыг-даа хемчег албаан. Ам 700 хире капусталар дөстери аажок курттаан. Капусталарны курттуур аргыдан камгалаары негеттинии турар.

Х. МААДЫР-ООЛ.

Автоматика—бо үениң техниказы

(Бүгү-эвилелдиң үлетпүр делгелгезиниң залдарында)

Автоматизация чүү чүвени болдурарыа—өлбекшилгени бе, алы чаа хоозурады бе? деп айтырыгны янзы-бүрү хевирлер-биле чугаалап турар чүүлдер буржуаз парлалгада улам-на хейү-биле үнгүлеп турар. Капиталистиг делегейге ол дээрге көрүнчүг эвес айтырыг болур. Амгы үеги буржуаз ниитилелге мурнакчы техниканың үзүктелдези ажылдап турар ажылчыннарның санының кызырлырын болдурар, а ындыг болганда ажыл чокталыр чорук көвүдээр. Оон-биле кады ажылчы масаларның улам ыцайгы хоозураашкыны, саарыгланың кризистери, экономика талазы-биле бууразашкыннар болгулай бээр.

Социализминиң байдалдарында херек оортан сыр өске, автоматизация күш-ажылды чиигедип, оон бүдүрүкчүлүүн бедитпишаан, үлетүр продукциязының, оон иштинде улустуң хереглеп бараанарының элбекшилиниң өзериие дүзалаар. Чогум-на улус ажыл-агыйының бүгү адырларында мурнакчы техниканы нептереткенинге болгаш бүдүрүге чорудулгаларын калбаа-биле автоматизастаанынга үндезилеттингеш бистиң чүртүвүста ажыл хүнү кызырлып, үлетүр продукциязының өртем-үнезиниң чиигеп, улустуң чаагай байдалы бедип келгеп.

1958 чылдың Бүгү-эвилел үлетпүр делгелгези ол дугайын тодаргайы-биле чугаалап турар. Автоматика дээрге, келир үениң техниказы болур деп мырыцай чоокта чаала улус ынчаар чугаалажып турган болза ам ону бо үениң техниказы—деп эрге ёзугаар адап турарлар.

«Машина тудуушкуну» деп павильонуң залдарында көрүкчүлер аар үлетпүрүң кол-кол адырларының мурнакчы техниказы-биле таныжып турарлар. Металлургтар домен суугуларын автоматизастаарының метод, аргаларын ында көргүзүп турар. Делгег самбыраларында газтар базышкынының, изиг үргүлүүшкүнүң болгаш оон шыгының температуразының, агаар чылдыкчыларының ажылының автоматтыг тазрыштырылгазының тургузуглары көргүстүнгээн. «Энергокара металл» трезиниң телевилеконструктор бюрозунуң схемазы ёзугаар ССРЭ-де бүгү улуг-улуг домен суугулар автоматчыттынгылаан. Ол чорук оларның бүдүрүкчүлүүн 7—8 хуу бедиткен, одаар чүүлдүң болгаш электроэнергияның чарыгдалын улуг-биле кызырган. 1000 кубометр хемчээлдиг чүгле чаңгыс домен суугуну автоматчыткан чорук чылда 9.000 чедир тонна көксты камнап алырын хандырып турар.

Келир үеги чаңгыс аай хевирнин металлургия комбинадының македин делгелгеге келген кижилер улуг сонуургал-биле көрүп турарлар. Ол улуг тудугну 600 ажыг гектар черге тудуп тургузар. Бүдүрүлге чорудулгаларын механизастаанының болгаш автоматчытканының түнмелинде аңаа чаңгыс ажылчының ортумаа-биле эзилдирер шойу эң улуг америк заводтуунга деңнээрге барык ийи катап хей болур. Амгы үеде бистиң чүртүвүста, Карагандз районда ындыг гигантыны шагдала тудуп эгелей берген, ону улус «Казахстанның сорунзазы» деп ынакшыл-биле адап турар.

Чаңгыс аай хевирниң автоматчыткан 500 тоннаның мартен суугузунуң македи биче эвес сонуургалды хандыкшыткан. Ийи ындыг суугулар Алчевтиң металлургия заводунда ажылдап, автоматчытпаан суугуларга деңнээрге 7—9 хуу хей металлды эзилдирип турар.

Чаа-Тула заводунда ажылдап, каңны үзүктел чокка эзилдирип турар дуржулга-үлетпүр установказының модели көрүкчүлерниң онза сонуургалын хайындырган. Ол арганы ажыглалга нептереди бээрге кан эзилдирер бүдүрүлгелериниң дыка хей цехтерин тудуп тургускынының хераа чок апаар, күш-ажылдың байдалын чиигедир, металлдың шынарын экижидер, оон тоглап үнер безээн эвээжедир. Ол арганы эң чоокку үе ишүинде ээлээн хей өске-даа бүдүрүлгелерге ажыглап чоруткан турар. Чижээлээрге, Үзбектиң металлургия заводунда 200—200 километр хемчээлдиг кеска майыктарын үзүктел чок шуткулар дерт дачырактарлыг установканы тудуп кылыры төлевилеттинген. Ол установка шакта 85 тонна кан майыктарны бээр.

Техниканың чаартыкчыларының дидим чогаадыкчы чаа-чаа тыныгларын совет энергетиканың залдарында делеттингеп экспонаттар тодарадып турар. Бистиң чүртүвүста одалгалыг болгаш гидроэлектростанцияларның болгаш энергетиктиг системаларның ажылын башкарарынга автоматиканы болгаш телемехниканы калбаа-биле хереглеп турары билдингир. Ол техниканы Сталинградтың, Братскиниң гидроэлектростанцияларының, 200 муң киловатт күштүг турбогенераторларның, улуг күштүг трансформаторларның макеттеринде, электростанцияларның болгаш четкилериниң ажылын башкарарын автоматизастаанынга болгаш телемеханизастаанынга хереглээн янзы-бүрү аппараттуларының экспонаттарында көргүскен. Совет энергетиканың чедиишкиннериниң дугайын делегейде бир дугаарга дош чара болгаш чоруур аажок улуг шимчекчи болур «Ленин» ледоколдуң македи тодаргай хереченлеп турар.

Бүдүрүлгени автоматизастаарының идеязы үлетпүрүң янзы-бүрү адырларынче сиңнигнин кирип турар. «Машина тудуушкунунга автоматчыдылганың болгаш технологиязының чаа-чаа аргалары» деп салбырның залдарында он үш аңгы аттарлыг шлиц валиктери белеткээр чаңгыс аай хевирниң автоматтыг шугумун делген тургускан. Ону Москваның «Кызыл пролетарий» деп станок тудар заводунга металл кезер станоктар телевилээр эртем-шинчилел дужулга институтуун тускай эртемниглери чогаадып кылган. Шугумну чылда 260 муң валиктер белеткеп үндүрериие телевилээн, чылда 200 муң рүбльдиң камналгазын ол хандырар.

Ол-ла салбырда эрги универсалдыг станоктарны чаа техниканың аргазынга таарыштырып модернизастаанының байлактыг дужулгаларын база көргүскен. Ынчаарга модернизацияның эң-не дээре шынары болза «64415» деп металл кестирер станокка үндезилеп тургускан программалыг саннар-биле башкарар кылдыр таарыштырган металл кестирер үш координаттыг станок болур. Модернизастаттынган ол станокту машина кезектериниң кандыг-даа нарын кылыгларын чурулгада саннарны барымдаалап ылаптыг шын кылдыр белеткеп үндүрериие төлевилээн. Станоктуң машина кезектери белеткээр органының шимчээшкинин 00,2 миллиметр чуга сорунза лентазында бижип турар. Ол чорук башкарылга системазының ажылының ылаптыг шынын көргүзүп турары ол болур.

Электри-биле программалыг саннар барымдаалап станокту ажылдадырының үш координаттыг системазы ук айтырыгны эң-не таарымчалыг кылдыр шиитпирлээни ол.

Программа ёзугаар башкарар станоктарны тургускулаан чорук бүгү совет машина тудуушкунуң техника талазы-биле улам ыцай дешиндериие аажок улуг ужур-дузалыг. Ам машина тудуушкунунда улуг хуу-дезингүүрнү ээлээн ажылдар болур чүгле массалыг эвес, а харын эвээш сериялыг болгаш тус-тус машина кезектери-даа бүдүрүп белеткээриие автоматчыттынган арганы калбаа-биле хереглей берген.

Ол ажылдарга автоматчыдылганы боттандырары—берге херек болуру билдингир. Кезектер бүргүзүнде—а оларны тус-тус, ээвээш сериялыг кылдыр чүс-чүс муну-биле белеткеп үндүрүп турар—тускай технологтуг чорудулгалар болгаш тускай технологтуг карталар бар болур. Чижээ, Ленинградтың металлургия заводунда чартык миллион хире технологтуг карталар бар. Ындыг технологтуг чорудулгалар бүргүзүнге тускай программаны база чогаадып кылыр апаар!

Ол берге байдалдан үштүнүп үнер арганы Ленинградчы инженер С. Митрофанов тыпкан. Чаңгыс аай хевирлиг кезектериниң технологтуг белүүн тургузарын ол саналдаан. Бөлүк бүргүү комплексилиг кезектерге үндезилеттинген. Ынчангаш ам чүгле комплексилиг кезектериниң технологтуг чорудулгаларын ажылдап кылыр апаар. Оон түннели кайгамчык эки. Чамдык кезектериниң технологтуг чорудулгалары барык чүс катап ээвээжээр. Ол чорук ээвээш сериялыг болгаш тус-тус кезектерни бүдүрериие автоматчыттынган арганы хереглээрин хандырып турар. «Машина тудуушкунунуң» павильонунда делгег самбыраларының бирээзинде инженер Митрафановтуң аргазы көргүстүнген.

Инженер Митрафановтуң аргазын нептередир талазы-биле Ленинградтың улус ажыл-агый чөвүлели улуг ажылды кылып чоруткан.

Шуткулга болгаш дарганналга-пресс цехтериниң ажылын автоматчыткан чорук онза улуг ужур-дузалыг болган. Белеткел цехтериие комплексилиг механизацияны болгаш автоматизацияны калбаа-биле нептереткен дудум-на механиктиг цехтериниң ажылы бичелеп турар болгай.

Эзилдириг-шуткулга бүдүрүлгезинде автоматизация амдызында баштайгы базымнарны кылган. Делгелгеге келген кижилер термореактивтиг чуктарның холумаандан чартык төгерик хевирлиг карттар кылыр автоматтар-биле, чиик шуткулга коделдерин болгаш бо үеги өске-даа машиналарны болгаш механизмнерни белеткеп турар автоматтар-биле танышып болурлар. Ол автоматтар эзилдириг-шуткулга бүдүрүлгезинге автоматиканы нептередириниң калбак аргаларының барын бүрүн хереченлеп турар.

«Станок тудуунуң» павильону металлдарны базышкын-биле болбаазырадып ажылдаар автоматтыг машиналарын көргүскен. Барнаулдуң механиктиг пресстер заводунуң делген тургусканы машина кезектериниң демирлерин кестиреринге, хөндүреринге болгаш ээринге таарыштырган сес шпинделдиг пресс-автомат онза солун болуп турар. Ол заводтуң өске презинде ийи копчуг үнелиг чаа үүлдерни көргүскен. Бирээде—кылыгларның электроимпульстиг фотосчетчиги. Прессти минута иштинде 32 катап хеделиринге таарыштыр тургускан ол счетчиктиң ужур-дузазы дыка улуг. Өске бир чаа чүүл—прессти автоматтың аргазы-биле доктаадыр тускай фото камгалакчы болур. Ол фото камгалакчы болза ажылчын кижиниң бүдүрүлге чорудулгазында бертинии кемдээр чоруктан бүрүнүбиле камгалап турар.

Дарганналга-пресс ажыл-агыйын-

Казах ССР. Челябинскиниң домна тудукчуларының кыйгырыңга харыылавышаан, «Казметалл-тудуг» трезиниң коллективи баштайгы казах домнаның металл конструкцияларын эптээрин октябрьда доозарын, а ноябрь 7-ге чедир ону соң бүгү цехтерибиле кады ажыглалга киирерин хүлээнген. Ол сорулганы чедишкинниг күүседир дээш демиселди олар калбартканнар.

Чуруукта: Сергей Махонин.

Молдав ССР. Теленешт районда Сталин аттыг колхоз тараа кезерии районга бирле дугаарында дооскан болгаш тарааны күрүнеге садып кирипкен. Тараажылар боттарының аргаларын санап көргеш, 400 тонна тарааны күрүнеге киирерин көрген.

Чуруукта: колхозтуң шанында тараа арыглап турары. Бетии талазында колхоз даргазы В. В. Георию биле С. Ф. Желяп.

Москва. Профэвилелдериниң XII съездизиниң алдары дээш социалистиг чарыш Москванып И. А. Лихачев аттыг заводунда калбарган.

Чуруукта: чарыштың мурнакчылары бригадир А. И. Зиновьев биле С. И. Голубовский.

Үшкү кварталдың бүдүрүлге планнарын хуусаа бетинде күүседир

Совет Эвилелиниң Коммунистиг партизының төөгүлүг XX съездизиниң салган сорулгаларын амыдралга боттандырбышаан, Кызыл хоорайның бүдүрүлге черлери бо чылдың чеди айларының планын 105,4 хуу кылдыр күүсеткеннер. Бүдүрүлге планын ажыр күүседири хамыктың мурнунда күш-ажылдың бүдүрүкчүлүүн бедиткенинии, бүдүрүлге черлеринге ажылчыннарның күш-ажылын организастаарын экижиткенииң түңнелинде чедип алдынган дээрзин онзалап демдеглээр херек.

Чүүк сөөртүрүнүң планнарын автотранспорт конторалары чедишкинниг күүседип турар. 1958 чылдың эрткен чеди айларында автотранспорт черлери боттарының планнарын: тонна-километр талазыбиле 122,7 хуу, тонна талазы-биле —160,7 хуу күүседирин чедип алганнар. Элээн хөй автоажыл-агыйлар техниканы ажыглазарын экижиткен, чолаачыларның, слесарьларының, күш-ажылының бүдүрүкчүлүүн бедиткен, чүүк сөөртүлгезиниң чарыгдалдарын чиигедирин хандырган.

Бо чылдың эрткен чеди айларының дургузунда хоорайның автотранспорт контораларының чолаачылары 146,6 мүң литр бензинии камнап алганнар. Дүжүт ажаан алышкынын кыска хуусада чидириг чок чорудар, Төрээн чуртка хөй тарааны белеткеп бээр дээш көдээниң ажыл-ишчилериниң демиселинге дузалаар талазы-биле Кызылдың чолаачыларының чөвүлел хуралын чоокта чаа организастап эрттирген. Чөвүлел хуралдың киржикчилери—чолаачылар, слесарьлар, токарьлар тараа дээш бүгү улустуң демиселинге боттарының төлептиг салыышкынын киирерин хүлээнгеннер.

Хоорайда чамдык бүдүрүлге черлери ай бүргүзүнде бедик орулгалыг ажылдап, продукцияның шынарын экижидип, бот-үнезин улам чиигедип, ассортиментизин көвүдедип турар. Чижээ, Кызылдың яыш заводу, дээранылга комбинады, область типографиязы боттарының бүдүрүлге планнарын бо чылдың эгезинден бээр ай бүргүзүнде ажыр күүседип келгеннер. Үстүнде бүдүрүлге черлериниң ажылчыннары, инженер-техниктиг ажылдакчылары чылдың бүдүрүлге планын хуусаа бетинде —Октябрьның социалистиг Улуг революциязының 41 чыл оюнун байырлалынга чедир бүргү күүседирин хүлээнип алган шудургу ажылдап турарлар. Автотранспорт черлериниң иштинден бөдээ ажылагый транспортунуң автобазазының коллективи эң мурнакчы ажылдап, СЭКП хооркомунуң болгаш ажылчы чоннар депутаттарының Кызыл хоорай Советиниң күүсекчи комитединиң шилчиир Кызыл тугун үш кварталдарның дургузунда быжыы-биле тудуп турар.

1958 чылдың үшкү кварталының бүдүрүлге планнарын хуусаа бетинде ажыр күүседир талазы-биле чугула болгаш харыысалгалыг сорулгалар Кызылдың бүдүрүлге, тудуг болгаш автотранспорт черлериниң мурнунда туруп турар. Чүге дээрге, эрткен чылдарның практиказындан алгаш көөрге, чылдың үшкү кварталының планын чедишкинниг күүсеткен бүдүрүлгелер чыл планын хуусаа бетинде күүседир, а үшкү кварталдың планын четпес күүсеткен бүдүрүлге, тудуг, автотранспорт черлери чыл планын чедир күүседип шыдавайн, үзеринге чедип турган.

Ындыг болза-даа үшкү кварталдың бүдүрүлге планнарын хуусаа бетинде долдур болгаш ажыр күүседир дээш социалистиг чарыштыг хоорайның чамдык бүдүрүлге, тудуг, транспорт черлеринде четпес организастап турар. Кызылдың аъш-чем комбинады июль айның планын чүгле 87,5 хуу, септелге-механика заводу—87,9 хуу күүсеткеннер. Бо ийи бүдүрүлге чери чүгле июль айда безин 197 мүң рубльдиң продукциязын чедир бөрөзиннер. Облпотребсоюзтуң автотранспорт конторазы июльдуң планын чүгле 80 ажыр хуу күүсеткен.

Хоорайда тудуг черлеринде үшкү кварталдың баштайгы айы болур июльдуң планын чүгле облпотребсоюзтуң тудуг конторазы күүсеткеч. Ылангыя, область эң улуг тудуг организациязы болур «Тыва тудуг» трези июльдуң планын чүгле 84,9 хуу күүсеткен. Оон кол чылдагааны чүдел дизе, тудуг объектилеринде ажылчыннарның күш-ажылын четпес организастаан, ында күш-ажылдың бүдүрүкчүлүүн бедидер, тудугжуларның таарымчалыг ажылдазарына байдалдарны тургузаар, тудуг ажылдарының бот-үнезин чиигедир дээш демиселди дыка хөшөк чорутканында. Тудуг трезиниң эргелези (эш Харламов) июль айга план күүсеттинмээн чоруктан чогуур түңнелди үндүрер болгаш үшкү кварталдың планын хуусаа бетинде күүседиринче угланган бүгүзе болдунар хемчегларни ап чорудар ужуралуг.

Күрүне планын, продукцияның ассортимент талазы-биле планын күүседири—бүдүрүлге бүргүзүнге хообайлу. Ындыг турбүже, бо чылдың баштайгы чартында чамдык бүдүрүлгелер ылангыя продукцияны ассортимент аайы-биле бүдүрелиниң планын күүсетпейн барган. А продукция бүдүрелиниң планында бо чугула көргүзүгүнү септелге-механика заводу июльда база-ла четпес күүсеткен. Ол ышкаш ындыг байдал колбаса фабриказында, яыштан нарын эт-хереккелдер кылыр фабрикада бар болуп турар.

Чамдык бүдүрүлге черлериниң экономиказының айтырыгларынче оларның удуртукчулары болгаш ында партия эге организациялары чогуур кичээнгейни угландырбайн келген. Ол чорук продукцияның бот-үнезин чиигедир планны күүсетпезинге чедирип турар. Чижээ, Кызылдың сүт заводу продукцияның бот-үнезин чиигедириниң планын күүседирден, харын улгаттырган, ийиги кварталда 80 мүң рубль карылгалыг болган. Ол ышкаш Кызыл АТК-зы орулга планын 406 мүң рубльга чедир күүсетпээн, чүүк сөөртүлгезиниң бот-үнезин баштайгы чартык чылда 234,4 мүң рубль чедир улгаттырган.

Бо чылдың үшкү кварталында бүдүрүлге планнарын чедишкинниг күүседир төлээде, үлетпүр бүдүрүлге, тудуг болгаш автотранспорт черлериниң удуртукчулары бүдүрүлге ажыл-чорудулгазының чеди-диишкинииң шиитпирлиг чүүлү болур күш-ажылдың бүдүрүкчүлүүн бедидеринче хүн бүргүнүң кичээнгейин угландырар ужуралуг. Күш-ажылдың бүүрүкчүлүүн бедидер планны күүсетпейн чыткаш, бүдүрүлге планын кандыг-даа бүдүрүлге чедишкинниг күүседип шыдавас. Бо аң чугула көргүзүгүнүң талазыбиле ыяштан нарын эт-хереккелдер кылыр фабрика болгаш хоорайның сүт заводу чедир күүсетпейн барган. Үшкү кварталдың баштайгы айында күш-ажылдың бүдүрүкчүлүүн бедидер планны харын-даа үш бүдүрүлге черлери: аъш-чем комбинады, септелге-механика заводу, хоорайның далган дээрбези чедир күүсетпээн болуп турар.

Хоорайда чамдык бүдүрүлге черлери күш-ажылдың бүдүрүкчүлүүн бедидер планны ажылчыннарның санын сметада көрдүнгенинден көвүдедип тургаш күүседир хоралыг практика ам-даа узуткаттынмаан дээрзин демдеглевейн барып болбас. Яыштан нарын эт-хереккелдер кылыр фабрика ажылчыннарның санын планда көрдүнгенинге удур 16,9 хуу көвүдедип тургаш, ам күш-ажылдың бүдүрүкчүлүүн «бедидип» алган болуп турар, оон түңнелинде ажыл төлевириниң фондузун 26,9 хуу кылдыр июль айда ажыр чарыгдаан. Хоорайның чамдык бүдүрүлге черлериниң сан-хөө ажыл-чорудулгазында шак ындыг зарыглыг чорук-биле моон соңгаар канчап-даа эптежип болбас.

1958 чылдың июль айда хоорайның бүдүрүлге черлериниң ажылының үстүнде чамдык кол-кол түңнелдеринден алгаш көөрге, чамдык бүдүрүлге черлери үшкү кварталдың планын күүседир дээш демиселди амга чедир ёзулуг организаставаан болуп турар. Чамдык бүдүрүлге черлериниң ажыл-чорудулгазынқ бар четпестерни узуткаар, үшкү кварталдың планын хуусаа бетинде күүседирин хандырар төлээде, бүгү ажылчыннарның ортузунга социалистиг чарышты улам-на калбартыры эргежок чугула. Ниити план күүселдезинге менээргенгеш, чамдык ажылчыннарның четпес ажылдап, боттарының хүн нормаларын чедир күүсетпейн турары ындыг фактыны канчап-даа оюп эрттип болбас. Бүдүрүлге черинде ажылчын бүргүзү бодунуң нормазын хүн бүрүде чедир болгаш ажыр күүсеткен турарын чедип алыры бүдүрүлге черлериниң удуртукчуларындан, ында партия, профэвилел организациялардың негеттинии турар.

Оны чедип алырда хамыктың мурнунда мурнакчыларның дуржулгазын калбартыры, чогаадыкчыларның болгаш чаартыкчыларның хүрээлениң өстүрери, чарышты ажылчыннарның ортузунга ёзулуг организастаары эргежок чугула. Бүдүрүлге черлериниң ажыл-чорудулгазын улам экижидеринге бүдүрүлге чөвүлел хуралдарының ролюн бедидери, ажылчыннарның ортузунга масса-политиктиг ажылды бедик деңнелге тургузары—бо чылдың үшкү кварталының бүдүрүлге планын чедишкинниг күүседиринге чугула рольду ойнаар.

Л. ШУТОВ,
СЭКП Кызыл хооркомунуң инструктору.

Аас-кежиктиг, чаагай оруктарже!

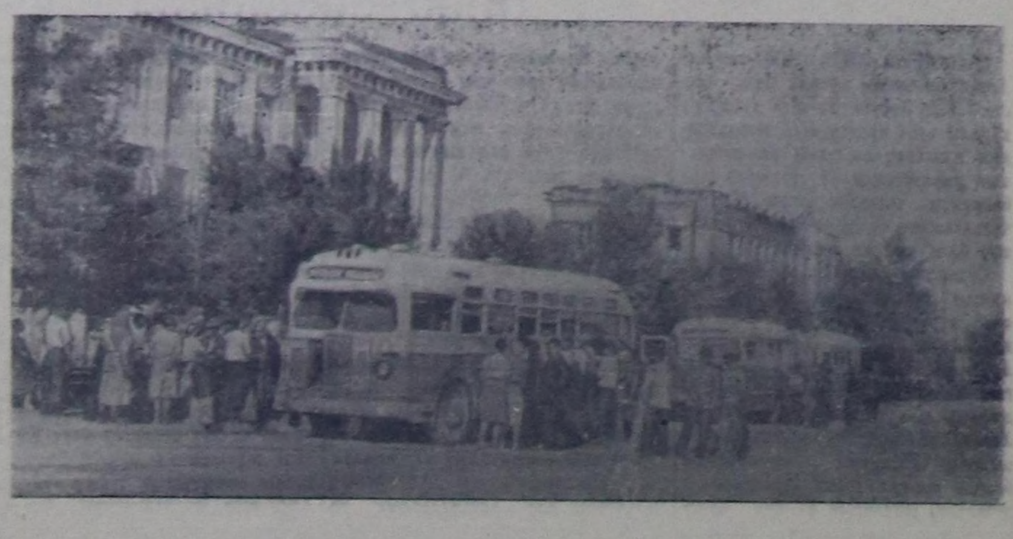

Августуң аас, каяң хүннериниң бирээзи—эрткен субботада облкүүскомнуң бажыңының чанында чемоданнарлыг, чүктег рюкзактарлыг аныяк оолдар, кыстар белеткенген турганнар. Ол болза бистиң делгем Төрээн чуртувустуң улуг-улуг хоорайларында дээди өөредилге черлеринче баар он-он аныяк оолдар, кыстарны үдеп, аътқарып турганы ол.

Алдан беш кижи областың район бүргүзүнден келгилээн. Дээди өөредилге черлеринче базырларның адаиелери, акы-дүүмалары, башкылары, эш-өөрү аас-кежиктиг, чаагай орукче чоруурларны үдээри-биле база чедип келгеннер.

Келир үениң тускай эртемниг кадрларының хөй нуруузу—тыва студентилер. Чаа отрядтың бөлүү Москваның, Красноярскиниң, Новосибирскиниң, Томскиниң, Иркутскиниң, Барнаулдуң, Ленинградтың болгаш өске-даа хоорайларның дээди өөредилге черлеринге баргылаар.

Кызылдың № 2 тыва ортумак школазының онгу клазын эки болгаш кончуг эки дооскаңнар: Александр Баир Москваның көдээ ажылагый механизация болгаш электрофикация институдунга, Соколов Каадыр-оол, Кинсаң Кызыл-оол—Тимирязев аттыг көдээ ажыл-агый Академиязынга, Дазаа Майышкак—Ветеринария Академиязынга, Кызылдың № 3 ортумак школазын база эки болгаш кончуг эки дооскан Кинесса Сапогова, № 2 тыва ортумак школаны чедишкинниг дооскан Монгуш Чечен олар Москвада эът-сүт үлетшүрүнүң технология институдунга өөренип киреглер. Оон ыңай Красноярскиниң яыш-техниктиг институдунга беш кижи, Алтайның көдээ ажыл-агый институдунга алды кижи барып өөренирлер. Новосибирск хоорайда Сибирьниң инженер-тудуг институдунче Чадаана сумузунуң ортумак школазын мөңгүн медаль-биле дооскан Валерий Ондар, база бышкан билигниң атестаттарын алгылаан Тумат Алдай-оол, Сарыглар Серебей, Александр Иргит болгаш оон-даа өскелер барганнар. Каа-Хем районнуң Сарыг-Сеп ортумак школазын мөңгүн медаль-биле дооскан аныяк кыс Ланчикова Москваның Крупская аттыг башкы институдунга өөренир аас-кежиктиг болган. Тус-тус институттарже барган өөренирлерниң саның болгаш ат-фамилиязын оон-даа хөйүү адап болур.

Кызыл-Абаканның дөрт автобустары чыскаалдыр тургулапканнар. «Эки өөреницер», «Комсомолчу ат-алдарыңарны ышкыныңар», «Совет студент деп чаагай атты өөдик тудунар» дээн ада-иелериниң, акы-дүүмаларының, эш-өөрүң өөрүшкүүлүг болгаш идегелдиг чылыг чагыг сөстери оон-моон улажып турган.

Автобустарны долдур олургулапкан студентилериниң отрядының чаа бөлүү холдарын чайып, төрээн хоорайы-биле, үдекчилери-биле байырлашкаш, чорупканнар.

Чурттуң дээди өөредилге черлеринге өөренири-биле Тыва областан аныяк оолдар, кыстарның хөй бөлүү чорудуп турар чорук болза областың ажыл-агыйын улам сайзырадырынга янзы-бүрү тускай өртемниг кадрларны белеткээр дугайында партияның болгаш хажактың ада сагыш салыышкынының база бир херечизи болур.

Чуруукта: Студентилериниң аътланып турары.

Сөзүү Д. Енданныы.

Фотозу С. Телгер-оолдуу.

Номчукчуларның дыңнадып турары

Чаа-Хөл районнуң «Бурунгаар» колхозтуң тудугжулары ында школаның өөреникчилеринге таарымчалыг ийи өрээл чунар бажыңны тудуп берген.

Н. ХЕМЕР-ООЛ.

* * *

Эрзин районнуң Мөренде эш Тувааа-Ху директорлаан чеди чыл школазы күрүне хандырылгазынга турар өөреникчилерге чаа интернатты тудуп берген. Интернатты кылырынга суурнуң чурттакчыларының шефтээшкини улуг дузаны чедирген.

Ш. СЕРЭЭДАР.

* * *

Сарыг-Сеп МТС-те коммунист Ларинниң удуртканы тудуг бригадазы үш айларның дургузунда дөрт чурттаалга бажыңнарын тудуп дооскан. Ынчаарга ам удавас 2 чурттаалга бажыңы ажыглалга киред.

Ч. АРАПЧОР.

* * *

Улуг-Хем районнуң Жданов аттыг көдээ ажыл-агый артелинде школаның өөреникчилери төрээн колхозунга дузалап, 5500 ажыг саманны, 1600 туйбуну белеткээннер.

К. САНДЫЙ.

ЧЕР БОЛГАНДАН ДОПЧУ МЕДЭЭЛЕР

БАРЫЫН-ХЕМЧИК. «Большевик» колхозтуң ялызинде уруглар 90 чедии турар. Оон эргелекчизи О. Долума, кижизидикчилер Х. Кек-кыс, С. Дензинмаа, С. Дагбыр олар эки ажылдап, ада-иелерге мактаттырып турар. Ялының арыг-шевери, хандырылгазы багай эвес тургустунган.

ТЕС-ХЕМ. Аңныыр сезонунга белеткел эгелээн. Тайгаларда бол оруктарның берт черлерин арыглап турар. Дөрт өртээлдерде ачылар хонар бажыңнарны кылган. Октарны, дары, коргулчунну, херектиг өске-даа чүүлдерни район төвүнде экпеп алган. Белеткелдер конторазы ачылар-биле керээлерни чарып эгелээн.

УЛУГ-ХЕМ. Хайыраканда медпункт кышка белеткелин дооскан. Капитал септелге-биле соңга чаактарын, рамаларын, печкаларын чаарткан, крышалаан, шалаларын дозулаан. Кыжын оттуларынга четчир 70 кубометр ыяшты экпеп дүжүрүп алган.

ТАЩЫ. «Революциянын чалбыжы» колхоз келир чылдың дүжүдүнге чайгы болгаш күскү аңдарыга-биле 5900 гектар чер белеткээр планныг. Ам херек кырында алды муң гектарны белеткээн. «ДТ-54» тракторларның башкарыкчылары Буяьмин—622, Козлитин—500 гектарны аңдарганнар.

Чоннуң чизе бүрүткелинге белеткелде четпестерни узуткаар

Чоокта чаа ССРЭ-ниң Министрлер Чөвүлели чурттакчы чоннуң чизе-бүрүткелинге белеткелдерде четпестерни илереткен болгаш ол четпестерни узуткаарын чер-чер Советтеринге хүлээткен. Чизе-бүрүткел болза улус ажыл-агыйжы болгаш политиктиг улуг ужур-дузалыг, чурттуң амыдралында чугула болуушкун болур.

Чурттакчы чоннуң Бүгү-эвилел чизе-бүрүткелин чорудары баш бурунгаар улуг белеткелдерни негеп турар. Амгы үеде областың районнарында болгаш хоорайларында чурттакчылыг черлер тодараттынган болгаш кудумчуларның аттары, бажыңнарның дугаарлары чурумчуттунган. Көдээниң чурттакчылыг черлериниң база хоорайларда бажыңнарның бүрүткели кыдынган.

Үстүнде даңзыларны ажыглавышаан, Төп статистика эргелелиниң районнарда болгаш хоорайларда инспекторлары район болгаш хоорай бүрүзүнүң девискээрин чизе-бүрүткелди чорудар аайы-биле тус-тус санажылга, инспектор участокторынга, бүрүткел салбырларынга чарган.

Область чизе-бүрүткелди чорударынга: санакчыларга, контролер-инструкторларга, чизе бүрүткел салбырларының эргелекчилеринге болгаш оларның дузалакчыларынга ниитизи-биле 500 кижи киржир.

Чоннуң чизе-бүрүткелин чорударынга белеткел ажылдарын чамдык черлерде четпес чорудуп турарын демдеглээр херек. Ылаңгыя Кызыл, Туран, Шагаан-Арыг, Чаданна хоорайларда болгаш Сарыг-Сеп, Хову-Аксы, Бай-Хаак суурларда чурттагга бажыңнарының дугаарлары ам-даа чурумчуттунмаан. Ылаңгыя Кызылда 300 ажыг бажыңнар дугаар чок болуп турар. Хоорайның чамдык кудумчуларының аттары, чамдык бажыңнарының дугаарлары өскерилген, ынчалзажок хоорайның шагдаа салбыры аңаа холбаштыр хамаатыларның кият бижидилгезин чаартпаан. Бо айтырыгның талазы-биле хоорай Советиниң ажыл-агый дептеринде бо чылын төрүттүнген 86 уругларның чаңгыс-даа кият бижиттинмээн, өлген кажилер даңзылаа четчези-биле үшта бижиттинмээн.

Мындыг чижектерни өске-даа черлерден көргүзүп болур.

Область статистика организырының болгаш чер-чер Советтериниң хүлээлгези болза, чоннуң чизе-бүрүткелин чорударынга белеткел ажылдарында четпестерни дарый узуткаары болур.

Хоорай, район, суур болгаш көдээ Советтериң чанында тургускан чизе-бүрүткел талазы-биле тускай комиссияларның ажылынга база-ла даянмайн турарлар.

Бии-Хемниң райкүүскому биле Туранның хоорай Советиниң тускай комиссияны тургускаш, оон ажылын удуртпайн турарлар. Ук комиссияны удуртуп турар райкүүскомнуң даргазының оралакчызы эш Зотов ындыг комиссияның кежигүннерин чангыс-даа чыгбаан, а комиссияның даргазынга соңгаан эш Зотов ындыг комиссияның тургустунганын безин билбес болуп турар.

Чизе-бүрүткелди чорударынга дузалаар комиссияны (даргазы эш Кочетков) Кызылдың хоорай Советиниң база тургускан. Ынчалзажок оон кылган тодаргай ажылы көзүлбейн турар.

Мындыг байдал-биле моон соңгаар эптежип болбас керек. Ажылчы чоннарның ортузунга чизе-бүрүткелдиң политиктиг ужур-дузазының дугайында тайылбыр-массалыг ажылды калбартырынче кудумчуларның аттарын болгаш бажыңнарның дугаарларын чурумчударында четпестерни узуткаарынче комиссияларның ажылын угландырары чугула.

Чизе-бүрүткелдиң сорулгазының дугайында тайылбыр-массалыг ажыл областың районнарында болгаш хоорайларында кошкак чоруп турар. Август 15-ке чедир область ниитизи-биле бо айтырыгга хамаарыштыр чүгле 10 лекциялар, солуннарга 9 чүүл үнген. Кызылга Бии-Хем, Каа-Хем, Тес-Хем болгаш Барыын-Хемчик районнарга чоннуң чизе-бүрүткелиниң дугайында чаңгыс-даа лекция болбаан.

Чизеге чедир хуусаа ам-даа ыракла болгай дээш чамдык партия, совет органнарның бо чугула ажылды үнелеп көрбейн турары-биле тайылбыр-массалыг ажылдың буду деңнелге турарын тайылбырлап болур. Ол шын эвес.

Чурттакчы чоннуң Бүгү-эвилел чизе-бүрүткелинге холбашкан тайылбыр массалыг ажылдың бол формазы болза кижилерниң ажылдап, чурттап турар черлеринге лекцияларны, консультацияларны, беседаларны чорудары болур.

Лекцияларга болгаш беседаларга совет улустуң материалдыг чаагай чоруун бедидер дээш партия болгаш чазактың ап чорудуп турар хемчеглерин, бистиң чуртувустуң, база областың болгаш тус-тус районнарның экономиктиг болгаш культурлуг амыдралында улуг чаартылгаларны калбаа-биле ажыглаары чугула.

Партия организацияларының шиитпирин ёзугаар районнар төптеринге агитбригадаларны түргускаш, оларны чурттакчылыг ырак черлерже чорудар херек.

Кескү агитацияның бүгү хевирлерин ажыглап, культура бажыңнарына, библиотекаларга, бүдүрүлге черлериниң кызыл булуңнарыңа чизе-бүрүткелге холбашкан фотовитриналарны, монтажтарны азаары чугула.

Областың бүгү хөй-ниитизиниң кичээнгейи чизе-бүрүткелге белеткел ажылдарынче хаара туттунган турар ужуралуг. Чүгле ынчан бо чугула ажылды частырыг чокка, кыска үеде организастыр эрттирип болур.

А. КАН,
чизе бүрүткел талазы-биле улуг экономист.

КНО-нуң Кол Ассамблеязының тускай онза сессиязы

НЬЮ-ПОРК. (СЭТА). КНО-нуң Кол Ассамблеязының тускай онза сессиязының август 21-деги хүндүскү хуралы араб чурттарның төлээлериниң ажылдап кылганы резолюцияның төлевилелин бүтү араб-азия болүүнүң төлээлекчилери быжыр чугаалажып турганы-биле холбаштыр биче өзалдап эгелээн.

Суданның даштыкы херектер министри Мухаммед Махгуб бүтү он араб күрүнелериң (Ирак, Иордания, Ливан, Ливия, Марокко, Сауд Аравиязы, Судан, Тунис, КАР болган Йемен) өмүнээзинден резолюцияның чаа төлевилелин киирген. Ливанга болгаш Иорданияга хамаарыштыр Уставтың сорулгаларын болгаш принциптерин деткиринге дузалаар, ынчангаш ол ийи чурттардан даштыкы шериглерни эң дүрген үндүреринге идиг бээр практиктиг базыынарны кылырын бо төлевилел КНО-нуң чиргине секретарынга санадап турар. 1958 чылдың сентябрь 30-ден орайтатпайн байдал дугайында илеткелдә чиргине секретарь киирер үжурүүн резолюцияның төлевилели көрүп турар.

КНО-да төлээлеттирген бүгү араб чурттар, а ол ышкаш бо организацияда ам-даа төлээлеттирбээн арабтар резолюцияның бо саналдаттынып турар төлевилелин бир эп-сеткилдиг деткип турарын Суданның даштыкы херектер министри онзалап демделээн. Бо төлевилелди база бир эп-сеткилдиг деткиринче Кол Ассамблеяның бүгү кежигүннерин ол кыйгырган.

Оон соонда Норвегияның төлээлекчизин санал бергеш, араб чурттарның киирген резолюциязының төлевилелин «чедилериң» резолюциязының төлевилелиниң мурнунда бадылаашкынга киирген турарынга оон төлээлери үдурланмайн турар деп медеглээн.

Норвегияның төлээлекчизиниң соонда сөс алгаш, АКШ-тың күрүне секретары Даллес Ливанче америк шериглерни «биче улустарга тайбыңны хандырып бээр» дээш чоруткан чүве дээр бадыткалын база дугын чүлчүрүп турган. Ынчаарга Кол Ассамблеяның кежигүннериниң хөй нуруузу АКШ-тың база Англияның Чоокку болгаш Ортаакы Чөөн чүкте агрессиязын дөрт азы алдээрти буруу шапканын барымдаалаш, Даллес АКШ-тың үүлгедиглерин «идеалдыг хемчег» кылдыр санавайн турар мен деп медеглээр үжурга таварышкан.

АКШ-тың ат-сураан камгалап алырын болгаш албадаттырган актаарлашкынын чаап чажырарын оралдашкаш, АКШ-тың инициативазын ёзугаар белеткеттинген «чедилериң» резолюциязының төлевилелинден араб чурттарның киирген резолюцияның төлевилели «домак тургузуунуң талазы-биле» дээрден башка, үүнүн-биле-даа ылгалбайн турар чүве-дир деп Даллес бадыткап турган. «Чедилериң» резолюциязының төлевилелиниң домаа АКШ-тың төлээлеринге «элээн күзенчиг-даа» турган болза, ол төлээлер араб чурттарның резолюциязының төлевилели дээш бадылаар апаарының тайылбырын бергеннер.

Оон соонда араб чурттарның резолюциязының төлевилелин бадылаашкынга тургускан болгаш бир үн-биле (80 бадылаашкыннар-биле) хүлээп алдынган.

Совет Эвилелиниң резолюциязының төлевилелин болгаш «чедилериң» төлевилелин бадылаашкынга тургуспаан.

Чоокку Чөөн чүк талазы-биле резолюцияны хүлээп алганының соонда мандат комиссиязының илеткелин Кол Ассамблеяга бадылаар кылдыр киирген. КНО-да Кыдат Улус Республиканың чазаанга онаашкан олутту дүрүм чокка эзлеп турар чанкайшичиниң төлээлээр эргезин чурум ёзугаар кылдыр комиссия көрген, а Венгр Улус Республиканың төлээзинең дугайында комиссияның сагындырыгларынга хамаарыштыр чүгле каксы чугаалаш, мандат комиссиязының илеткели дээш бадылаар апаарын медеглээн. Ол айтырыглар талазы-биле Индияның туруш-бодалы эки билдингир деп ол чугаалаан.

Мандат комиссиязы Венгрияның төлээзинге хамаарыштыр элдептиг тайылбыр кылышкаш, бодунуң бүрүн эргелерин эмин эртир кедүрүптү, чүге дээрге, венгр төлээлелгенең бүрүн эргелери доктаатгынган бүгү-ле негелделерге дүгжүп турар болгай деп Венгрияның даштыкы херектер министри Эндре Шик онзалап демделээн.

Оон соонда ССРЭ-нин төлээлекчизи А. А. Соболевка сөс берген.

Мандат комиссиязының илеткелин чугаалажып турары-биле холбаштыр Каттышкан Нациялар Организациязының Кол Ассамблеязында Кыдатка онаашкан олутту Уставка чөрүштүр дүрүм чокка эзлеп турар кижилериң төлээлеп турарының дугайында айтырыгже Кол Ассамблеяның кичээнгейин база дагын угландырарын Совет Эвилелиниң төлээлери эргежок чугула кылдыр санап турар деп А. А. Соболев чугаалаан.

Кыдаттың КНО-да олудун эзлеп турар ол хүү кижилер улуг Кыдаттың төлээлекчилери болбайн турар, харын боттарының сөөлгү хүннерин АКШ-тың шериглериниң камгалалы-биле чурттап эртирип турар политиктиг бүүрааннар болүүнүң агентилери болуп турар дээрзин бүгүде шагда-ла билир.

Кыдаттың төлээлекчилери болуксаар оларның негелделериниң катырынчы мырыңай илдең, ынчангаш ол айтырыг дугайын тодаргай чугаалап турганының херээ чок, чүге дээрге, Кыдаттың улузу оларны тос чылдар мурнунда-ла үндүр октапкан болгай.

КНО-нуң Уставынга дүүштүр Кыдатты Кол Ассамблеяга-даа, КНО-нуң өске органнарынга-даа түгле Кыдат Улус Республиканың чазаанын—Кыдаттың карачаңгыс дүрүм ёзугаар чазаанын томуйлаанны төлээлекчилер төлээлеп болур.

Кол Ассамблея болза Каттышкан Нациялар Организациязын чамдык күрүнелериң кызыы эрге-ажыктарынга чагыртырының практиказын узуткаар болгаш Кыдат Улус Республиканың дүрүм ёзугаар төлээлекчилериниң эргелерин катап тургускаш, Кыдаттың төлээлелгезиниң дугайында айтырыгда таарымча чок байдалды чок кылыр үе келген деп А. А. Соболев онзалап демделээн.

Кыдаттың олудун эзлеп турар кижилер кандыгыл дээрге, оларның төлээлеттирген эргелерин шыныг деп хүлээп көөрүнүң кандыг-даа үндезиннери Ассамблеяда чок; чүге дээрге, айыттыган кижилер боттарындан өске кымны-даа төлээлевейн турар, ынчангаш Кыдаттың төлээлекчилери болуксаар эрге оларда чок.

Мандат комиссиязының илеткелиниң холбаштыр совет төлээлерниң Кол Ассамблеяның кичээнгейин угландырары эргежок чугула кылдыр санап турары ийиги айтырыг болза, Венгр Улус Республиканың төлээлеринге оон дүрүм ёзугаар чазаанын берген төлээлээр эргелериниң шыныг чоруун чигинишкинге тургузар сорулга-биле комиссияның база дагын Каттышкан Штаттарга күткүттүрген шиитпири болуп турар деп совет төлээлекчи чугаалаан.

Хамыктың мурнунда бистиң организациявыска караажа чедирип, Кол Ассамблеяда бодунуң чединишкинниг ажылдазарынга мырыңай эргежок чугула ажыл-ишчи байдалды улам-на хораннап турар ол шиитпирге совет төлээлер шуут удурланып келген болгаш удурланып-даа турар.

Венгр Улус Республиканың төлээлериниң төлээлеттирген эргелерин чигинишкинге тургузарының кандыг-даа үндезиннери мандат комиссиязында болгаш Кол Ассамблеяда чок. Комиссияның төгеп белгеш шиитпири алдагдалдыг болгаш Каттышкан Нациялар Организациязынга улуг каражаны чедирип турар хөралыг болгаш оон Уставынга удурланышкак шиитпир болуп турар.

КНО-га Кыдаттың төлээлелгезинге болгаш Венгр Улус Республиканың төлээлериниң төлээлээр эргелерине хамаарыштыр бистиң туруш-бодалывыстың өскерилге чогунга чигинишкиннерни тургуспас төлээде, совет төлээлер төлээлеттирген эргелериниң дугайында илеткел дээш бадылавышаан, бодунуң ол туруш-бодалын Кол Ассамблеяның кежигүннеринге тайылбырлаарын эргежок чугула кылыр көрген деп А. А. Соболев мелеглээн.

Оон соонда АКШ-тың төлээлекчизи Лодж санал берген. КНО-нуң Кол Ассамблеязының мандат комиссиязының илеткелинин ол чүүлдериниң шыныг эгелекчизи кым болуп турарын оон чугаазы көргүскен, чүл дээрге, ол чүүлдерге үндезилээн Кыдаттың Каттышкан Нациялар Организациязында дүрүм ёзугаар олудун амдыгаа чедир чанкайшичи бөлүктүң төлээлекчизи эзлеп турар, а Венгр Улус Республиканың төлээлекчилериниң төлээлээр эргезинге хамаарыштыр барык ийи чылдың дургузунда кандыг-даа шиитпир кылдынмайн турар. КНО-да олутту Кыдат Улус Республиканга тыпсырынга болгаш Венгр Улус Республиканың төлээлериниң төлээлээр эргезиниң дугайында айтырыгны шиитпирлээрингe АКШ моон соңгаар-даа удурланыр деп Лодж медеглээн.

Лодж бо таварылганы БУР-нуң, Венгрияның болгаш Совет Эвилелиниң адынга нүүлчү даап бодаашкыннарын катаптаарынга ажыглаан.

Бирманың төлээлекчизи оон төлээлери чанкайшичилерниң төлээлээр эргезин хүлээвейн турарын болгаш Кыдат Улус Республиканың төлээлекчизин КНО-же киирбейн турар чорукту хамыктың мурнунда бо организацияның бодунга хора чедирип турар кылдыр санап турарын онзалап демделээн.

Индонезияның, Каттышкан Араб Республиканың, Непалдың, Цейлонуң, Камбоджаның төлээлекчилери база шак ындыг санал бергеннер.

Кыдат Улус Республикага болгаш Венгр Улус Республикага хамаарыштыр ылгай көрүүшкүнге Чехословакияның, Польшаның, Болгарияның болгаш Албанияның төлээлекчилери шиитпирлиг удурланып саналданнар. КНО дээрге АКШ-тың кыдат улуска удур үгланган политиказының чепсээ болуп турар мындыг байдалдың шыдажыр арга чогун Болгарияның даштыкы херектер министри Луканов онзалап демделээн.

Югославияның төлээлекчизи комиссияның илеткелиниң талазы-биле оон төлээлериниң бадылаач чоруу Кыдат Улус Республикага болгаш Венгр Улус Республикага хамаарыштыр илеткелдиң чүүлүбиле чөпшээрешкени кылдыр тайылбырлаттынмас ужурлуг деп медеглээн. Комиссияның илеткелин 71 бадылаашкын-биле бадылаан. Венгрияның төлээлери удур бадылаан.

КНО-нуң Кол Ассамблеязының тускай онза сессиязы моон-биле бодунуң ажылын дооскан.

Демисел чедиишкинниг доозулган

БЕРЛИН. (СЭТА). «Нейес дейчланд» солуннуң дыңнатканын ёзугаар алырга, америк шериг эргечагыргаларының Шпейердорфтуң чоогунга ракеталар салып үндүрер базазаны тудар дээш планнарынга удур Барыын Германияның Шпейердорф дээр хоорайчыгажының чурттакчыларының демисели чедиишкинниг доозулган. Ол районга ракета базазы тударындан америк командылал чери ойталаар ужурга таварышкан.

Англия. Лондонуң коммунистери Ортаакы Чөөн чүкче англи-америк интервентилерниң халдазынга удурланыышкынның демдээ кылдыр митинг организастаан. Митингиге африканың болгаш вестиндскиниң ажылчыннары, ирак студентилер, ол ышкаш Лондонда чурттап турар өске-даа националдарның төлээлери киришкен.

Чурукта: митингиже бар чоруур чыскаалганнарның колонназы.

Бухарестиге болган парад болгаш ажылчы-чоннарның чыскаалы

БУХАРЕСТ. (СЭТА). Фашистиг даралдан Румынияны хостаанындан бээр он дөрт чыл болган оюн холбаштыр август 23-те шериг парады болган. Румынияның Ажылчын партиязының Төп Комитединиң Бирги секретары Г. Георгиу-Деж, РУР-нуң Министрлер Чөвүлелиниң Даргазы Киву Стойка, Националдың Улуг хуралының Президиумунуң Даргазы И. Г. Маурер болгаш Румын Улус Республиканың өске-даа улуртур ажылдакчылары индирге турганнар. РУР-нуң чепсектиг күштериниң министри генерал-полковник Л. Сөлэжан шериглериниң мурнунга чүве чугаалаан.

Оон соонда ажылчы чоннарның чыскаалы болгаш күш-культуржуларның парады болган.

Бухарестиниң ажылчы чоннарының чүс-чүс муң кижи киришкен байырлыг чыскаалы Румынияның Ажылчын партиязын болгаш чазаан долгандыр румын улустуң сырый каттышканын көргүзүп, социализм дээш демиселге республиканың ажылчы чоннарының чедиишкиннериниң көрүлдези, тайбынче болгаш бүгү улустар-биле найырапче тура-соруктуң илереи болган.

Чурттуң өске-даа хоорайларынга хөй-хөй муң кижи киржикчилиг чыскаалдар болган.

Чанкайшичи чөнгээчилерге ойтур шавыышкын

ПЕКИН. (СЭТА). Синьхуа агентилелиниң дыңнатканын ёзугаар алырга, Кыдаттың Улустуң хосталга армиязының артиллериязы Цзиньмыньдао ортулукче чанкайшичи шериглерни чедирип бар чораан чанкайшичи шериг транспортунун кораблин болгаш ол ортулукта чанкайшичи артиллерия туруштарын август 23-те үр үениң иштинде боолаан.

Цзиньмыньдао ортулукта болгаш ону долгандыр улуг эзес ортулуктарда чанкайшичилерниң артиллериязы далай кавызының кедзе черлерин болгаш суурларын үргүлчү боолап, тус черниң чурттакчыларының айыыл чок чоруунга шыңгыы кыжаныышкынны тургузуп келген.

Чанкайшичи шериглерниң кем-бүрүүлүг үүлгедиглерин ойтур шавар сорулга-биле Кыдаттың Улустуң хосталга армиязының артиллериязы ортулукта чанкайшичи артиллериянның туруштарын, командылал пунктуларын болгаш өске-даа шериг черлерин 17 минуталарның дургузунда боолаан. Улустуң хосталга армиязының артиллериязы чанкайшичилерниң артиллериязын ыыттавас кылдыр албадапкан, а чанкайшичилерниң УХА-ның артиллериязыны боолаттырып турган шериг транспортунун кораблин Ляоло мугулдурга туруп доктаарынче албадапкан.

Шукри Куатли биле Акрам Хауранийниң харыылары

БУДАПЕШТ. (СЭТА). Сириянның президентизи чораан Шукри Куатлиниң болгаш Каттышкан Араб Республиканың оралакчы президентизи Акрам Хауранийниң Дамаскыга солуннар болгаш венгр радио ажылдакчыларынга берген харыылары «Непсабадшаг» солун парлаан.

Иорданияда болгаш Ливанда байдалды кичээнгейге онзалап алгаш, Чоокку-чөөн чүк айтырыын каттаар шиитпирлеп болуруп деп айтырыгга харыылавышаан, Куатлиниң медеглээни болза, иордан болгаш ливан айтырыг ол чурттарның иштики херээ болуп турар болгаш араб улустар даштыкы шериглерни ол чурттарның иштики херектерин хозгаралдыын ёзаш чоруун турар ындыг байдалды болдуруп болбас. КНО-нуң принциптерине дүүштүр улустар чазаан хөстуг шилип алыр, эргелелдиң кандыг-бир хевирин тургузуп алыр эргелиг болгаш кым-даа ол талазы-биле оларга шаптыктаар эргези чок деп Каутли чугаалаан. Чогум-на харын ынчангаш Иорданиядан болгаш Ливандан англи база америк шериглерни үндүрерин негеп турар бис.

Ол-ла айтырыгга харыылавышаан, КАР-ның оралакчы президентизи Акрам Хауранийниң медеглээни болза:

«Бистиң эң-не кол негелдевис болза, Иорданиядан болгаш Ливандан даштыкы шериглерни үндүрери болуп турар. Ол шериглерни үндүргенинин соонда Чоокку-чөөн чүк айтырыны белен шиитпирлеттинер».

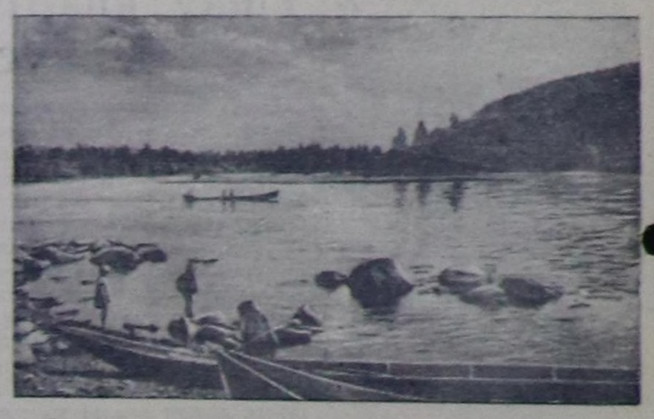

Бии-Хемниң бажында. Фотоэтюд В. Лутковтуу.

СПОРТ

Чалыы назыннын, күштүң болгаш чараш чоруктуң байырлалы

Профэвилелдериниң алдыгы чайгы Бүгү-эвилел спартакиадазының ажыттынганы

Күш-культуржунуң Бүгү-эвилел хүнүн, чалыы назыннын, кадыкшыырак болгаш чараш чоруктуң байырлалын август 24-те бүгү Совет Эвилели демделээн.

Күш-культура болгаш спорт бистин чуртувуста шынап-ла массалыг апарган. ССРЭ-де 19 миллион кижилерни каттыштырып турар 200 муң күш-культура коллективтери санаттынып турар.

Бо чылын күш-культуржунуң хүнүн таварыштыр сезоннуң спортчу маргылдааларының эң улуу болур профэвилелдериниң алдыгы чайгы спартакиадазын ажыдар кылдыр көрген. Маргылдааларның финалдыг кезээнге киржир эргени чаалап алган дөрт муң чыгам күш-культуржулар чурттуң ол, бо булунарындан Москвага чыглып келгеннер.

Күш-культуржунуң хүнүнге болган спартакиаданың байырлалдыг ажыдыышкынынга турасказаткан улуг спортчу байырлал дыштанар хүнде В. И. Ленин аттыг төп стадионга ажыттынган.

16 шак турда улуг спорт залының олуттарын көргүчүлер дола бергеннер.

Мурнуу, соңгу болгаш чөөн талазы эжиктерден тук тутканнар болгаш парадтың киржикчилери үүнүн кээп турганнар. Казстаны кеттиниккен спортчуларны көөрге чаражыдаа хөлчок. Эвилелдешкен республикаларның эки-туранын спортчу пиитилелдеринин туктары стадион кырынга киписпп турган. Ийи кезек черге сайгылгааннар мынчаар чыды бижип үнүп келген: «Күш-культуржунуң хүнү делгерезин!»

Сигналдар ында-мында медээлешкен чүве ышкаш эткилээн. ВЦСПС-тин секретары А. И. Шевченко күш-культуржуларга доңчу чүве чугаалаан.

Спартакиаданы ажыттынган деп чарлаан. Эвилелдешкен республикаларның, Москваның болгаш Ленинградтың төлээлекчилери сталионга одурту Совет Эвилелиниң күрүне түгүн түдүп эрттиргеннер. Күрүне Гимнизин ойнап эгелээн соонда дээрже ак-кызыл түк көдүрүүн үнген.

...Спартакиаданың киржикчилериниң парады эгелээн. Эки-туранын спортчу пиитилелдериниң чыныш командалары бирги чер дээш демисежин турган мурнундагы чылдарга бодаарга бо чылын эвилелдешкен республикалар бүгүзү профэвилелдериниң чыныш командаларын алгаш келген.

Көрүкчүлериниң дыка сонуургааны күш-культуржуларның парады эрткен соонда 5-тен 14 хар чедир 1200 москвачылар шелдүң эзлери апарганнар.

Демги-ле сайгылгаанар «Коммунизмниң келир үедеги тургузукчулары, аныяк ленинчилерге изин байыр!» деп бижип клан.

Олбук ышкаш ногаан шелге үргүлер баштактанып бүт-бембүү ойнаннар. Анаа адак деп-ле 600 хире кижи киришкен.

Аныяк спортчуларны Москваның, Ленинградтың, Воронежтиң, Ярославльдиң 550 акробаттары солаан. Сула акробаттыг шимээшкиннер болгаш халыышкыннарны көргүскен. Эң ылаңгыя мотоциклге көргүзүүлер онза солун болган.

Спартакиаданы ажытканының байырлалы Москваның дээди өредилге черлериниң студентилериниң гимнастикалыг көргүзүүлери-биле доозулган.

Август 25-те спорттуң он чеди хевирлери-биле финал маргылдаалары эгелээн.

• • •

Хөй-хөй хоорайларның парктарынга, стадионнарынга, шөлдеринге болгаш кудумчуларынга массалыг маргылдаалар болгаш күш-культура коллективтериниң көргүзүүлери болгаш улустуң массалыг селгүтээшкини болган.

(СЭТА).

Күш-культуржунуң хүнүн Кызылга демделээни

Эрткен дыштанар хүнде Кызылдың дыштанылганың болгаш культураның Гастелло аттыг парыгынга хоорайның эки-тура спортчу пиитилелдериниң төлээлекчилериниң чыскаалы болган. ВЛКСМ Кызыл хооркомунуң секретары К. Оюн парадты хүлээп алгаш, күш-культуржуларның улуг чедиишкинниг болуруун күзээн.

Спортчу маргылдаалар эгелээн.

Маргылдааларга «Динамо», «Труд», «Урожай» пиитилелдериниң төлээлекчилери бирги чер дээш демисешкеннер. Чиик атлетика маргылдааларының бир дугаарында черниң узуи, бедиин халаан Анаа оолдардан Н. Фирсов («Динамо») 1 метр 55 сантиметрни халаап, бирги черни алган. Ол-ла ийиги черге кирген. Узунун халыырынга база-ла Фирсов эки түңнелди чедип алган. Оон көргүзүү—5,49 метр.

Уруглардан черниң узунун халыырынга «Труд» пиитилелдиң спортчузу Гера Бондарева тиилекчи болган. Ол мурнундагы-ла маргылдааларга тиилекчи болуп келген. Оон халааны 4 метр 80 сантиметр —хүнүң дээре көргүзүү болган. Бедиин халыырынга база-ла Бондарева бирги черни алган. Оон халааны 1 метр 30 сантиметрни ашкан кижи чок. Чиик атлетиканың өске-даа хевирлеринге Бондарева тиилекчи болган.

Оолдарның 100 метр дистанцияга чарыжынга 12,2 секундада эрткен Юрий Табуев (типография) бирги черге үнген. Ол ышкаш 1500 метр дистанцияга «Динамо» пиитилелдиң спортчузу Селых тиилекчи болган. Ол дистанцияны 5 минута 34,4 секундала эрткен. Ийиги черни ол-ла пиитилелдиң спортчузу Казбеков алган.

800 метриң чарыжынга Морозов 2 минута 21,2 секундада келген. Ол дээрге хүнүң эң дээре көргүзүү болган. Анаа 26 секунда чедир маңнавазан Черноусенко ийиги черни эзлээн.

Чиик атлетика маргылдааларының соонда хол бөмбүүнге эш хуузунун ужуражылгалары эгелээн. Ол ужуражылгаларга «Динамо» пиитилелдиң ийиги командазы эки түңнелдиг ойнаан. Ол команда «Динамонуң» бир дугаар командазын бергедээшкин чокка уткан. Область чемпиону «Труд» пиитилелдиң командазы айыткан шүгында келбээн болгаш соонда көп ойнаашкы, пиитиң черни алганнар.

Хөл бөмбүүнүң ужуражылгалары болгаш чиик атлетика маргылдаалары чоруп турда баг кагарының ужуражымышкынынары база эгелээн. Команда талазы-биле бирги черни «Динамо» пиитилелдиң спортчулары чедип алган. Ийиги черге ол-ла пиитилелдиң ийиги командазы кирген.

Чиик атлетика маргылдаалары болгаш спортчу оюннар төнген соонда бүт бөмбүүнге область чемпиону АТК командазы-биле «Динамо» пиитилелдиң командазы ужурашкан. Үк оюнга аткажылар бедиин мергежилдиг ойнаан болгаш бодунуң хаалгазынче чаңгыс-даа мяч киирбээнинер, а динаможулар 0:4 санга үттурганнар. АТК командаза тиилекчи болган.

С. ЮНАРОВ.

Редакторнуң оралакчызы
Д. Б. БАЙЫР-ООЛ.

РЕДАКЦИЯНЫҢ АДРЕЗИ: Кызыл, Щетинкин кудумчузу, бажың № 3. ТЕЛЕФОННАРЫ; редакторнуң 3—62, редакторнуң оралакчызының, иштики информация кылдызының 3—88, харыысалгалыг секретарьның, культура болгаш амыдырал кылдызының 4—98, партийжи амыдырал, пропаганда, үлетпүр болгаш транспорт, кедзе ажыл-агый кылдыстериниң 3—68, чагаа кылдызының база бухгалтериянның 3—65.

ТС—01034. Культура өргелелиниң типографиязы.