БҮГҮ ЧУРТТАРНЫҢ ПРОЛЕТАРИЯЛЕРИ, КАТТЫЖЫҢАР!

1925 чылда үндезилеттинген

ШЫН

СОВЕТ ЭВИЛЕЛИНИҢ КОММУНИСТИГ КЫЗЫЛ ХООРАЙ КОМИТЕТТЕРИНИҢ, ОБЛАСТЬ БОЛГАШ ХООРАЙ СОВЕТТЕРИНИҢ ОРГАНЫ

ПАРТИЯЗЫНЫҢ ТЫВА ОБЛАСТЬ БОЛГАШ АЖЫЛЧЫ ЧОННАР ДЕПУТАТТАРЫНЫҢ

1955
НОЯБРЬ
17
ЧЕТВЕРГ
№ 230 (3424)

Өртээ 20 коп.

БӨГҮНГҮ СОЛУНДА:

Көдээ ажылгагый органнарының удуртур ажылдакчылары-биле эш Н. С. Хрущевтуң беседазы (1 арын).

Ленинград метрополитенинге В. И. Ленинниң адын тыпсыр дугайында ССРЭ-ниң Дээди Совединиң Президиумунуң Чарлыы (1 арын).

Ленинградтың метро тудуушкунунуң черин Ленин ордени-биле шаннаар дугайында ССРЭ-ниң Дээди Совединиң Президиумунуң Чарлыы (1 арын).

Тудугжулар болгаш архитекторлар чаа сорулгаларны чугаалажып турар (1 арын).

Хой ажылының талазы-биле Бүгү-эвилелдиң чөвүлел хуралы (1 арын).

ПАРТИЙЖИ АМЫДЫРАЛ: П. Киселев. — Шиитпирлер күүселдезин организастаары болгаш хынаары—партия ажылында кол чүүл (2 арын).

Мурнакчыларга деңнежиңер! (2 арын).

А. Сирябиков.—Областың казар байлактарын чонга бараан болдурар (3 арын).

Д. Бочаров.—Делегейде болуп турар чоруктарның доңчулалы (3 арын).

ССРЭ-ниң Дээди Совединиң төлээлериниң Будапештиде чеде бергени (4 арын).

Н. А. Булганин биле У Нунуң кадыкылган медеглелин Бирманың хей-ниитизи чүүлдүг деп көрүп турар (4 арын).

БҮДҮРҮЛГЕ ХУРАЛДАРЫ

Үлетиргү улам ынай көдүрер, техниктиг деңнилге болгаш бүдүрүлгени организастаарын экижидер талазы-биле СЭКП ТК-ның июль Пленумунуң бистиң чурттуң мурнунга салган сорулгаларын боттандырбышаан, совет улус чаа-чаа чедиишкиннерни чедип ап турар. Бистиң чуртувус коммунизмче оруктап бүзүреллиг чоруп орар.

Бүдүрүлгени улам ынай көдүрер болгаш продукция бүдүрүп үндүрериң көвүдедир дээш могаг чок демисежип турар Тыва областың үлетиргү ажылдакчылары бүгү совет улус-биле кады социалистиг Төрээн чурттуң чазагай чоруу дээш үре-түңнелдиг демисежип турарлар. Элээн хей коллективтер чыл планын хуусаа бетинде күүсеткилээн. Кызыл-Мажалыктың болгаш харылзаа эргелелиниң автотранспорт конторалары, Кызылдың аъш-чем комбинады болгаш ыяш заводу чылдың бүдүрүлге программазын хуусаа бетинде күүсеткен.

СЭКП-ниң XX съездизинге төлептиг ужуражыр дээш социалистиг чарыш хүн бүрүде улам калбарып, чарыштың киржикчилери көвүдеп турар. Бүдүрүлгелериниң коллективтери бедиткен хүлээлгелерни албышаан, күш-ажылдың бүдүрүкчүлүүн бедиериниң, продукция бүдүрүп үндүрериң көвүдедириниң болгаш аңаа үнер чарыгдалдарны эвээжедириниң кургавырларын дилеп тып турарлар. Кызылдың ыяш заводунуң коллективи чыл планын хуусаа бетинде күүсеткеш, чыл төнчүзүнге чедир чартык миллион рубльдиг продукциязын бээрин хүлээнген. Боттарының иштики курлавырларын эки билип база төп ажыглап турарындан олар алган хүлээлгезин күүседиринге быжыг бүзүреллиг.

Бүдүрүлгечи көргүзүглерни бедиериңге ыяш заводунуң коллективинге доктаамал эрттирип турар бүдүрүлге хуралдары улуг рольдуг болуп турар. Хуралдарга ажычыннар болгаш техниктиг ажылдакчылар ажылда кайы бир четпестериниң дугайын илередип, ажыл шагын кандыг янзы бүдүрүкчүлүг ажыглаар, продукцияның бот-үнезин канчаар чигедир, техниканы кандыг янзы ажыглаар дугайында боттарының санал-оналдарын берип турарлар. Заводтуң администрация чери партия болгаш профэвилел организацияларыбиле кады ажычыннарның санал-оналдарын кичээнгейлиг көрүнүп көрүп, бүдүрүлгеге ажыктыг саналдарны амыдыралга боттандырып турар. Ол чорук коллективтиң көжигүнериниң инициативазын көдүрүп, кижи бүрүзү заводтуң чедиишкиниг ажылынга бодунуң салыышкынын киперип кызып турар.

Бүдүрүлге хуралы Кызылдың аъш-чем комбинадында бедик деңнелде тургустунган. Хуралдар чүгле ниити эвес, харын цехтер, бригадалар болгаш эзлчеглер аайыбиле база өртүп турар. Аңаа эң-не янзыбүрү айтырыгларны: продукцияның шынарының, күш-ажылдың сагыгга-чурумунуң, механизацияны неперединиринің, ажыл-агыйжы эвес чоруктар-биле демиселдиң дугайын чугаалажып турар. Чижээ, чоокта чаа комбинатка партия болгаш ажыл-агый активиниң хуралы болган. Аңаа продукцияның шынарын бедиериниң хемчеглерин тодаргай чугаалашкан.

Ажычыннар бедик шынарлыг ажылдарынга шаптык болуп турар хей четпестерни илереткеннер. Хлеб быжыраар херекселдериңиң эки эвезин болгаш бүдүрүлгеде арыг-шеверниң чогуур негелдезинге четпезин айыткан. Дирекция чери аңаа болган шүгүмчүлелдерни болгаш саналдарны ёзугаар чогуур ажылды чорутканының түңнелинде байдал илези-биле экижээн болгаш чүвени үрей кылыр чорук соксаан.

Үстүнде айыткан чижектер бистиң бүдүрүлгелеривиске бүдүрүлге хуралдарының улуг ажыктыының дугайын тодаргай бадыткап турар. Бүдүрүлге хуралдарын үргүлчү чорударының эргежок чугулазын СЭКП ТК-ның июль Пленуму онзалап айыткан.

Хурал бодунуң чогуур түңнелин берээн дээш аңаа ыяк кылдыр белеткенири чугула. Ол ажылчыннарның болгаш инженер-техниктиг ажылдакчыларның кандыг-даа белеткек чокка ында хаая эрттирип турар фактылар бар. Мынчангаш ыңдыг хуралдарның солун эвес эртип база бодунуң сорулгаларын чедип албайн турары таварылга эвес. Бүдүрүлге хуралдары «Тыва тудуг» трестизинде дыка ховар болуп турар. Ийи-чаңгыс хурал болганда аңаа тодаргай эвес, а чүгле, «квартал планының күүселдези», «социалистиг чарыштың түңнели» дээш ыңкаш ниити айтырыглар-биле кызыгаарланып турар. Ындыг хуралдар шүгүмчүлелдер чокка байырлалдыг байдалга эртип, коллективтиң кежигүннериниң хей кезии киришпейн, аңаа олурушканнар санал-оналын бербейн, идепкей чок болуп турар.

Мындыг практика-биле моон ыңай эптежии болбас. Бүдүрүлге хуралдарынга ниити эвес, а харын бүдүрүлгениң кайы бир талазын көрүп турар ээ чугула айтырыгларын, чижээ, чаа техниканы болгаш технологияны шингээдип алыр, продукцияның шынарын бедидер болгаш бот-үнезин чигедир, буу-хаа ажылдаар чоруктарны үзүткаар, ажылчыннарның ажылдаар черинде арыг-шеверниң дугайында чугаалажырын чедип алыры чугула.

Ажычыннарның болгаш инженер-техниктиг ажылдакчыларның шүгүмчүлелдиг саналдарынга дыңнангыр болуру, ол дугайында сөс кырында эвес, а ажыл-херек кырында практиктиг хемчеглерни алган турары онза чугула. Чүгле бо таварылгада массаның идепкейи болгаш чогаадыкчы чоруу бедилир.

План күүселдезиниң саадзаны-биле, продукцияның шынары-биле болгаш ажылда четпестер-биле холбашкан ескелдээ айтырыгларны удур-дедир чугаалажыры-биле холушкак бригадаларның, участоктарның, цехтериниң болгаш бүдүрүлгелериниң бүдүрүлге хуралдарын эрттирерин практикалаары чугула. Хуралдарга белеткенириңе профэвилелиниң активин, бүдүрүлгениң мурнакчыларын, инженер-техниктиг ажылдакчыларны калбаа-биле киришкирери болгаш бүдүрүлгеде бар четпестерни дидим-биле илередиринге шүгүмчүлелге калбак оруктар ажыдары эргежок чугула.

Хуралдың хүлээп алган шиитпирлерин болгаш кирген саналдарны амыдыралга боттандырары-биле организакчы ажылды крителдирер ужурлуг. Шиитпирниң күүселдези дээш демисел партия, комсомол, профэвилел организацияларының болгаш администрация черлериниң бүгү ажылының чарлып болбас кезээ болур ужурлуг.

Бүдүрүлгелериниң партия организацияларының хүлээлгези чүдел дээрге хуралдарны бүдүрүлге бүрүзүнге доктаамал эрттирерин, оларның идей-политиктиг деңнелин бедидерин чедип алырында болур. Бүдүрүлге хуралдары мурнакчыларның ажылының дуржулгазын неперединиринің, шүгүмчүлелдиң болгаш боттшүгүмчүлелдиң трибуну болур ужурлуг.

Ленинград метрополитенинге В. И. Ленинниң адын тыпсыр дугайында ССРЭ-ниң Дээди Совединиң Президиумунуң ЧАРЛЫЫ

Ленинград хоорайның ажылчы чоннарының күзелин деткип утказаан, Ленинград метрополитенинге В. И. Ленинниң адын тыпсыр.

ССРЭ-ниң Дээди Совединиң Президиумунуң Даргазы К. ВОРОШИЛОВ.
ССРЭ-ниң Дээди Совединиң Президиумунуң Секретары Н. ПЕГОВ.

Москва, Кремль
1955 чылдың ноябрь 14.

Ленинградтың метро тудуушкунунуң черин Ленин ордени-биле шаңнаар дугайында ССРЭ-ниң Дээди Совединиң Президиумунуң ЧАРЛЫЫ

Ленинград метрополитенинниң бирги залчээнiң тудуушкунунуң талазы-биле чедиишкиннiг ажылы болгаш метротудуунуң техниказының хөгжүлдезинде чедиишкиннери дээш Ленметротудуун Ленин ордени-биле шаңнаар.

ССРЭ-ниң Дээди Совединиң Президиумунуң Даргазы К. ВОРОШИЛОВ.
ССРЭ-ниң Дээди Совединиң Президиумунуң Секретары Н. ПЕГОВ.

Москва, Кремль
1955 чылдың ноябрь 14.

Норвегиянның Премьер-Министри Э. Герхардсенниң Москвада чоруп турары

Совет найыслалдың амыдыралы-биле таныжарын үргүлчүлевишаан, Норвегияның Премьер-Министри Э. Герхардсен, садыг министри А. Скачуг болгаш норвег төлээлериң еске-даа кежигүннери ноябрь 14-те И. В. Сталин аттыг автозаводка чорааннар. Олар индустриалдыг болгаш шуткулга цехтерин көрген, кол конвейерге чүк машиналарын канчаар эптеп чыыл турарын хайгаарап көрген болгаш заводтуң культура ордузунга чорааннар.

Ол-ла хүн Э. Герхардсен болгаш оон эштери Ленин даглары-да Москваның Күрүне университединиң чаа бажыңынга ийи шак хире болганнар. МКУ-ның ректору академик И. Г. Петровский аалчыларга байыр чедирбишаан, университеттиң чыдыларының бирээзи болза, даштыкы эремниглер-биле найыралдыг харылзаларны тудары болур деп демдеглээн. Университеттиң 200 чыл оюнуң байырлалының хүнинде норвег эртемденнерни хүлээп алганынга өөрүп тур бис деп И. Г. Петровский чугаалаан.

Премьер-Министр Э. Герхардсен болгаш төлээ кежигүннери геология факультединиң лабораторияларынга, чер ажылының музейинге чораан, гимнастика залын, эштиринiң бассейнназын, студентилерниң ниити чурттарга ёзээлерин көрген.

Норвег төлээлериң кежигүннери аудиторияларның бирээзинге кире бээрге, геолог-студентилер турган. Олар аалчыларны чылыы-биле үткүп алганнар. Э. Герхардсенниң студентилерге чугаалааны:

— Эргим аныяк өнүктер! Совет Эвилелиниң кожазы болуп турар бичии чурт Норвегиядан келген бис, силерниң-биле танышып турарывыска өөрүп тур бис. Совет күрүнениң удуртукчулары, база совет студентилериниң, совет улустуң төлээлекчилери дээн ышкаш улуг өнүктерлиг бис деп чүвени чуртувуска чаңа бергеш чугаалаар бис.

(СЭТА).

Тудугжулар болгаш архитекторлар чаа сорулгаларны чугаалажып турар

КИЕВ. «Төлевилээшкинде болгаш тудуушкунда артык чүүлдерни чайладыр дугайында» СЭКП Төп Комитединиң болгаш ССРЭ-ниң Министрлер Чөвүлелиниң доктаалын Украинаның найыслалыныың тудуг организацияларының коллективтери, төлевидечилери болгаш архитекторлары калбаа-биле чугаалажып турар.

Киевтиң төп кудумчузунда—Крещатикте УССР-ниң Тудуг материалдарының үлетиргү министерствозу административтиг хей каът бажыңны тудуп турар. Ноябрь 10-да ол тудугга дажчылар, штукатурщылар болгаш еске-даа ажычыннар дүштеки чем чапсарының үзинде дыштанылга өрээлинге чыыгаан СЭКП ТК-ның болгаш ССРЭ-ниң Министрлер Чөвүлелиниң доктаалын танышкан.

Тудуг башкарыкчызы Кузнецовтуң доктаалды кичээнгейлиг номчаап, чугаалаганы болза:

Совет хоорай тудуунуң ол эң чугула айтырыгларын партия биле чазак кончуг шыны-биле болгаш ей-шаанда көдүргендир. Чедир бодатынмаан төлевилээшкинниң артык чүүлдериниң фактылары бистиң хоорайывыста хей-хей тудугларда база бар.

Чижек кыдыр бистиң тудуувустуң алыылыңар. Бо бажыңга оон мурнуу чарыының хей кезиин гранит-биле хевирлээр деп турар болгай бис. Төлевилекчилер ол хевирлээшкинниң бедиин барык ийи чартык каътка чорударын планнаанар. Ол чорук күрүнеге 1.700 мун рубль үнелиг болурун саналгалар көргүзүп турар. Улустуң акша хереңгилерин ынчаар төгчегээр чорук канчаңдаа шын эвес.

Бо-ла бажыңга хуралдаар залды 8 метр бедик кылдыр кылырын төлевилээн деп Кузнецов чугаалаан. Ындыг бедик чоруг 6 болгаш 7 каъттарны кежир ап турар. Ынчаарга ол залды чүгле чаңгыс 7-ги каътка кылыш болур турган. Ынчаар кылыр болза, 350 дөрбелчин метр ажыктыг шелдү камнап ап болур ийик.

Төлевилел документациязындан илерединген четпестерни эдер талазы-биле тодаргай саналдарны бистер тудугжулар ей-шаанда киирип турган бис деп Кузнецов түңнелинде чугаалаан. Ынчалзажок Киев хоорайның архитекторлар хереглериниң талазы-биле эргелелиниң удуртукчуларының олче сагыш човап, бисти деткивээни кончуг харааданчыг-дыр. Эргелелдиң удуртур ажылдакчыларының талазындан тудугга камналга айтырыгларын ынчаар хамаанчок көөр чоруп күрүнеге улуг каражалыг болур-дур.

Киевтиң тудуг коллективтери, төлевилел организациялары, тудугнуң эртем-шинчилел албан черлери СЭКП ТК-ның болгаш ССРЭ-ниң Министрлер Чөвүлелиниң доктаалын изии-биле чугаалажып көрбүшаан, тудуг херээнде улуг четпестерни чайладыр төлээде, тодаргай саналдарны киирип турар.

(СЭТА).

Бирма Эвилелдиң Премьер-Министри У Нунуң Сталинградка чорааны

СТАЛИНГРАД. Бирма Эвилелдиң Премьер-Министри У Ну Польшадан төрээн чуртунче Совет Эвилелин таварты аап бар чораан ноябрь 13-түң кежээзинде Сталинградта келген.

Сталинград хоорүүскомунуң даргазының оралакчызы А. И. Жданов, РСФСР-ниң Дээди Совединиң депутады К. С. Некрасов, хоорайның хей-ниитизиниң төлээлекчилери болгаш журналистер У Нуну болгаш ону үдеп чоруур кижилерни аэродромдан барып үткүп алган.

Бирма аалчылар хоорайның төп кезээн эртип көрген, Эрик кудумчузунда Павловтуң бажыңына, Царицынның—Сталинградтың камгалалының И. В. Сталин аттыг музейинге чораан. Премьер-Министр музейниң үнелелдер дептеринде дараазындагы бижимелди кылган: «Сталинградтың маадырлыг камгалалының дугайын чугаалап турар музейниң көргүзүглери кончуг сонуургавышаан-дыр. Сталинградтың кижилериниң тиилелгези бүгү деңнилгелиг күштериниң фашизмни ашкан тиилелгези болуп турар».

Сталинград хоорүүскомунуң даргазының оралакчызы А. И. Жданов У Нунуң алдары дээш ижээки шайлалга тургускан.

Ноябрь 14-түң эртенинде Премьер-Министр болгаш ону үдээн кижилер төрээн чуртунче орук аайы-биле Бакуже ужудуп үнүпкен. Премьер-Министр хоорайдан чоруурда, Сталинградтың маадырлыг камгалакчыларының хөөрүнге чечектер салган.

(СЭТА).

ХОЙ АЖЫЛЫНЫҢ ТАЛАЗЫ-БИЛЕ БҮГҮ-ЭВИЛЕЛДИҢ ЧӨВҮЛЕЛ ХУРАЛЫ

СЭКП ТК-ның болгаш ССРЭ-ниң Министрлер Чөвүлелиниң шиитпири-биле чыылдырган хой ажылының талазы-биле Бүгү-эвилелдиң чөвүлел хуралы ноябрь 14-те Кремльдиң Улуг ордузунуң хуралдаар залында ажыттынган. Ында 158 хой-жулар болгаш хой фермаларының эргелекчилери, 116 колхозтар даргалары, 322 МТС-тер болгаш совхозтар директорлары, зоотехниктер болгаш ветеринарлар, а ол ышкаш кедээ ажыл-агыйның эртем-шинчилел черлериниң, чер-черниң, партия болгаш совет органнарның ажылдакчылары—шупту-зу ийи муң ажыг кижи киржип турар.

ССРЭ-ниң Министрлер Чөвүлелиниң Даргазының оралакчызы П. П. Лобзанов чөвүлел хуралды ажыткан.

Хүн айтырыында —дүк бүдүрүлгезин болгаш белеткелин көвүдедир, хой ажылын улам ыңай хөгжүдер талазы-биле кедээ ажыл-агый органнарының, МТС-тернiң, колхозтарның болгаш совхозтарның сорулгаларының дугайында ССРЭ-ниң Кедээ ажыл-агый министриниң оралакчызы Г. И. Вороновтуң болгаш ССРЭ-ниң Совхозтар министриниң оралакчызы Н. Ф. Ростовцевтиң илеткелдери.

Г. И. Воронова сөс бергеп.

Хей-хей республикаларның, крайларның болгаш областарның колхозтары сөөлгү чылдарның дургузунда хойнуң баш санын, дүк болгаш хой эъдин бүдүрерин көвүдедир талазы-биле көскү чедиишкиннерни чедип алган деп илеткелчи чугаалаан. Нарын, чартык нарын болгаш чартык бөдүүн дүктүг хойларның баш саны колхозтарда 23 миллиондан 40,5 миллион чедир ескен. Кедээ ажыл-агый артельдери шылгарангай чедиишкиннерни чедип алган. Чижээ, Ставрополь крайның колхозтары 1955 чылда үш чартык миллион ажыг хойларның бирээзинден-не 5 килограмм дүктү кыргып алган. Грозный болгаш Ростов областың хей-хей колхозтары, Алтай крайның Рубцовскиде үрелиг хойлар тараар зоназының кедээ ажыл-агый артельдери болгаш ескелер-даа база улуг чедиишкиннерни чедип алган. Дүк белеткелиниң болгаш садып алырының, каракуль хураганнар кештери белеткээриниң планы ниити эвилелдин-биле ажыр күүсетинген. Эрткен чылдан каш он миллион тонна хой дүктү колхозтардан болгаш совхозтардан күрүне алган. Нарын болгаш чартык нарын дүктү бүдүрери болгаш белеткээри улуу-биле ескен.

Ынчалза-даа дүктү болгаш хой ажылының ескелдээ продуктуларын бүдүрүп турарының деңнели чүүлүн хереглелин амдаа ыракта хандырбайн турар. Сөөлгү беш чылдарда хойларның баш санының өзүлдезиниң талазы-биле Азербайджан болгаш Казах ССР-лериниң колхозтары куду көргүзүглиг болуп турар; Грузин ССР-ниң, РСФСР-ниң төп болгаш соңгу-барыын талазының, хей-хей областарның болгаш республикаларның колхозтарында хойларның баш саны кызырылган. Ылаңгыя Закавказьениң республикаларында, Поволжьениң областарында, Дагестанда дүк кыргылдазы дыка четпес болуп турар. Эът белеткелинде хой эъдиниң эзлеп турар хуузу куду. Чүүлүн эът курлавырынга хой эъди кескү черни эзлеп болур болгаш эзлээр ужурлуг.

Хой ажылының продуктуларын бүдүрерин улам ыңай көвүдедирин, уксаа сайзырадыр ажылды эжижидерин, малга быжыг чем суурну тургузарын бодунуң илеткелиниң кол кезээнге эш Воронов чугаалаан, чиңге нарын дүктүг болгаш чартык нарын дүктүг хойларның баш санын улуу-биле көвүдедирин чугула соругла кылдыр айыткан. Соңгу Кавказтын, Украинаның мурнуу чүгүнүң, Адакы болгаш Ортаакы Поволжьениң база Барыын Сибирьниң районнары-биле чергелештир нарын дүктүг болгаш чартык нарын дүктүг хой ажылын Казахстанга, Ортаа Азияның республикаларынга, Чөөн Сибирьның, Закавказьениң, кара хөрээннүг төп областарның районнарынга болгаш чүүлүн ескелдээ чамдык районнарынга хөгжүдер ужурлуг. РСФСР-ниң соңгу-барыын болгаш төп районнарынга хой ажылын эътдүк алыр болгаш тонга хереглээр алгы алыр кылдыр бүгү хемчег-биле хөгжүдери эргежок чугула.

Чүүлүн дүк бүдүрерин көвүдедириниң кол курлавырзырының бирээзи болза, бөдүүн дүктүг хойларны нарын болгаш чартык нарын дүктүг кылдыр сайзырадыр арга-биле хойларның уксаазын эжижидери болур. Бо ажылга бис улуг дуржулганы алган бис, ынчалза-даа ол дуржулга дыка оожум неперетинип турар.

Хой ажылын хөгжүдеринге малдың быжыг чем суурун тургузары шиитпирлиг ужур-дузалыг. Чалгаар үнген сиген шелдери болгаш одырлар хойларны бодүүн чемнер-биле хандырарынга чүүлүн хей-хей районнарынга моон-даа ыңай кол курлавыр болур. Ынчалза-даа ол сиген шелдери болгаш одырлар карачыгыс үнер дээ болуп шыдавас. Мурнакчы колхозтарда болгаш совхозтарда силосту, ылаңгыя кукуруза силозун болгаш концентраттарны улам-на элбэ-биле ажыглап турар. Хойларны чайын чайлаг—одыр-биле колдадыр хандырарынче шилчидер талазы-биле Кубаньның, Ставропольдуң болгаш Ростов областың мурнакчы колхозтарының дуржулгазы үнелиг.

Хой фермаларынга күш-ажылды организастаарының, оон бүдүрүкчүлүүн бедиериниң айтырыгдарын болгаш мал кыштагладыышкынын чедиишкинниг чорударының сорулгаларын илеткелчи болуруң илеткелиниң төнчүзүнге чугаалаан.

ССРЭ-ниң Совхозтар министриниң оралакчызы эш Ростовцев министерствоның ажыл-агыйларынга хойларның баш саны 1950 чылдан бээр 53 хуу көвүдээн, ортумаа-биле дүк кыргыыры база ескен деп медээлээн. Күрүнениң белеткен турар бүгү дүгүнүң үштүң бир кезээ чыгымызын совхозтар берип турар.

Хой ажылын Казахстанда дыка сула хөгжүдүп турар. Ында хойларның 40 ажыг хуузу бөдүүн болгаш чартык бөдүүн дүктүг уксаанның хойларының дүк талазы-биле продуктулуу Ставропольдуундан болгаш Грозныйныындан ийи катап куду болуп турар. Сибирьниң болгаш Поволжьениң чамдык областарының совхозтарында хой ажылын сандартай болдурган.

1954 чылда министерствоның совхозтарында үүс гектар чер бүрүзүнге чүгле 18 хойлар оналжып турар, а үүс гектар черге хамаарыштыр дүк бүдүрүп турары 50 килограмм болуп турар. Ажыл-агыйның төлевилээн планнарын күүседир төлээде, чоокку чылдарда үүс гектар бүрүзүнге 35-тен эвээш эвес хойлуг болур болгаш 110 килограмм дүктү бүдүрер ужурлуг. Ставрополь крайның «Большевик» болгаш «Советское руно», Грозный областың «Шелковский» болгаш еске-даа совхозтары чижектиг мурнакчы ажылагыйларның дуржулгазы хойларның баш санын болгаш дүк бүдүрүлгезин улам ыңай кедүрериңе совхозтар дыка хей кур курлавырларлыг деп чүвени хереглеп турар.

Соруга болза, туспайжыткан ажылагыйларга дүк бүдүрүлгезин көвүдедирибиле чергелештир еске совхозтарга, ылаңгыя кур черлерде тараалап совхозтарга хой ажылын улуу-биле делгередири болур деп илеткелчи чугаалаан.

Малдың быжыг чем суурун тургузары, одырларны шын ажыглаары, оларны сугдуг болдурарын организастаары, аңнаарар.

(СЭТА).

ПАРТИЙЖИ АМЫДЫРАЛ

Шиитпирлер күүселдезин организастаары болгаш хынаары—партия ажылында кол чүүл

Шиитпирлерниң күүселдезин организастаарының болгаш хынаарының улуг ужурдузазын Коммунистиг партия кезээде үнелеп келген.

Улус ажыл-агыйының, культура хөгжүлдезиниң талазы-биле чедиишкиннер болгаш тиилелгелер чаягаар эвес, харын партияның шугуму дээш чүткүлдүг демиселбиле чедип алдынар. Партияның кол шугуму дээш эки декларациялар болгаш резолюциялар үндүрери дээрге, ажыл-херектиң чүгле эгези болур. Ол болза, тиилелгениң бодун эвес, харын тиилээр дээн күзелди илередип турар. Шын шугум болгаш айтырыгның шын шиитпирлери бердинген соонда херектиң чедиишкини партияның шугумун амыдыралга боттандырары дээш организастыг ажылдан, кижилерни ажылга шын шилиири болгаш партийжи шиитпирлерниң күүселдезиниң хыналдазын экижидери болур.

Күүселдениң хүн-бүрү хынаалдазы бистиң кадрларывысты оларга дааскан ажыл дээш бедик харыысалгалыг болгаш сагылга чурумнуг болур чорукка кижизидер. «Күүселдениң эки кылдыр тургустунган хынаалдазы дээрге — аппаратта ажылдың байдалын кандыг-даа үеде чыдыш, бюрократтарны, канцеляристерни шаанга киир илередип үндүрериңге дузалаар чырыткы-дыр. Бистиң частырыгларывыстың болгаш ышкындырыгларывыстың оннуң тос безин күүселдениң шын тургустугган хынаалдазының четпес болуп турары-биле тайылбырлатынар... Күүселдениң хынаалдазы бар турда, частырыглар болгаш ышкындырыглар баш бурунгаар чугаажок илеретинген турар дээр дугайында чигзиниг турбас» деп И. В. Сталин чугаалаан.

Организакчы ажылды, хамыктың мурнунда шиитпирлерниң күүселдезин хынаарын улам экижидеринче партияның XIX съездизи улуг кичээнгейни салган.

Кайда-ла шиитпирлериң күүселдезиң дээш ажыл эки тургустугган болдур, ында ажыл база-ла эки түннелдерлиг болуп турарын партия организацияларының ажылының дүржүлгазы көргүзүп турар. Оон чижээн Кызыл хоорайның партия организациязының амыдыралындан көргүзүп болур.

1954 чылдың январьда хоорайның сескн партия конференциязының хүлээп алган шиитпиринге хоорай чаагайжыдылгазын чорудар талазы-биле сорулгалар тодаргайлатынган. Ол шиитпириниң күүселдези хыналда адазынга тургустугган. Конференцияның шиитпириниң күүселдезинин дугайында айтырыгларны СЭКП хооркомунуң пленумунга болгаш бюрозунга чугаалашкан. Ажыл ажыктыг түннелдерни берген. Хоорай чаагайжыдылгазының талазы-биле ажыл ол конференцияның соонда экижээн. 1954—1955 чылдарда Ленин кудумчузун таптап дескилээр ажыл чорутунган. Октябрьская болгаш Кочетов кудумчуларын тротуарлаан, Ленин болгаш Кочетов кудумчуларынга ыяш тарылгазын калбарткан.

1954 чылда СЭКП обкомунуң бюрозу болгаш облкүүском хоорайның электри станциязын чаарты септээр дугайында шиитпирни үндүргеи. Ынчаарга тулугжулар ол айтырыгга үр үениң дүргузунда маргыжып, ажылды саададып турганнар. Шиитпириниң күүселдезин хынаарының чуруму-биле станцияны чаарты септээр дугайында айтырыгны СЭКП хооркомунуң бюрозунга чугаалашкан. Партия обкомунуң болгаш облкүүскомнуң шиитпириниң күүселдезин саададып турган эштер Скрябиков биле Воробьев оларны буруу шаап берген болгаш сагындырган. Хоорком бюрозунуң алган хемчегериниң соонда электри станциязының чаарты сентелгези доозулган. Станцияга чаа тудуушкунну база чоруткан. «Грамм-6» деп ийи локомобиль немей тургустунган.

Партияның Төп Комитединиң айтыышкының улуртулга болдургаш, СЭКП хооркому сөөлгү үеде хөй санныг янзы-бүрү хуралдар чыыр чорукту эвээжедиринин хемчегерин алган. Хооркомуның пленуму үш ай иштинде бир удаа, бүрүнүң хуралдары айда 2—3 удаа болуп турар. Оларга чугаалажып турар айтырыгларның саны кызырылган. Бистиң ону ынчаар кылганывыс болза, аппаратның ажылдакчылары партия организацияларына үргүлчү баар, шиитпирлериниң күүселдезин хынаар болгаш организастаар арганы хандырган.

Ынчалза-даа СЭКП хооркомунуң бюрозунуң болгаш аппарадының шиитпирлер күүселдезин хынаар талазы-биле ажылында улуг четпестер барын айтыры чугула. Ылаңгыя шиитпирлерни үндүргеш, оон күүселдезиниң дугайын уттуптар таварылгалар бар. Оон ужурунда чамдык шиитпирлер күүселде чок артып турар.

Бо чылдың июльда хооркомунуң бюрозу «хоорайда күш-культура болгаш спорт ажылының байдалының дугайын» чугаалашкан. Ол талазы-биле хүлээп алган шиитпириниң күүселдезин организастаар ажылды партия хооркомунуң пропаганда болгаш агитация киидизи (эргелекчизи эш Поляков) багай чоруткан. Ол шиитпирни чамдык парторганизациялар боттарының хуралдарынга безин чугаалашпаан. Күүселдениң хынаалдазы четпес чорутунганының түннелинде күш-культура болгаш спорт ажылы хоорайда ам-даа экиживээн.

Бо чылдың апрельде школаларның комсомол болгаш пионер организацияларынга ВЛКСМ хооркомунуң удуртулгазын күштелдиреринин дугайында шиитпир хүлээп алдынган. Оон соонда хынаалда чорутунмаан. ВЛКСМ хооркому (секретары эш Серов) школаларның комсомол болгаш пионер организацияларынга удуртулганы экижитпээн. Хөй-хөй комсомол, пионер организациялары багай ажылдап турарлар. Бо өөредилге чылының бирги улусунда школачылардан 145 комсомолчулар, 316 пионерлер багай демдектерлиг болган.

Партия хооркомунуң бюрозу, киидистери чамдыкта шиитпирлерниң күүселдезин дыка хожудаашкынныг хынап турар. Хоорайның сескн партия конференциязының шиитпирин ёзугаар 1954 чылдың төнчүзүнге чедир хоорайга харугда 24—24 кижи кирер 2 чунар бажыңны тудар ужурлуг турган. Ол дугайында тулуг организацияларындан негелдени партия хооркому кошкаткан болгачы оларның удуртукчуларының ажыл саададып турар чүрүм чок чорукту-биле аптезин турган. Чунар бажыңнарның бирээзи чогуур хуусаадан бир чыл соңгаар ажыглалга киргеи, а хооркомхоозуң (эргелекчизи эш Лощенко) тулуп турары чунар бажыңам-даа бүрүн туттунмаан.

Шиитпирлерниң күүселдезинге хынаалда үзүктелиишкинниг эвес, а доктаамал чорутунар ужурлуг. Хоорком бюрозунуң болгаш оон киидистериниң ажылының практикалы ыңдыг эвес болуп турар. Күүселденің хынаалдазы колдуунда-ла айтырыгларны пленумга, бюрога чугаалажыр апарган таварылгада чорутунуп келген. Хооркомуң секретарылары бистер боттарывыс күүселденің хынаалдазын чоодурынга эвээш киржип келген бис. Ыңдыг четпестерни моон соңгаар болдурбас ужурлуг бис.

Шиитпирлер күүселдезин хыпаар ажыл партия эге организацияларында база-да экиживейн турар. Областың культура эргелелиниң коллективинде партия эге организациязы бүдүн чыл дургузунда партия хуралын 10 катаи чыылдырып, анаа 15 айтырыгларны чугаалашкан. Айтырыг санында-ла шиитпирлерни хүлээп ап турган. Ол шиитпирлерни хөй кезии күүсетинмээн деп отчёт-соңгулдалыг хуралга коммунистер шүүмжүлеп турганнар.

Шиитпирлер хүлээп алырын ёзу багымдаалап көөр, оларның күүселдезин чедип алыр дээш демисел чорутпас чорук партия ажылынга хоралыг дээрзин уттуп болбас. Эрегей шиитпирлер үндүрери кымга-даа ажык бербес. Ыңдыг төлээде, шиитпирлер тодаргай болур, кым, кажан, чүнү кылырын айытқан турар ужурлуг.

Хооркомхоозуң партия организациязы хурал санында-ла бот-боттарындан ылгашпас шиитпирлерни хүлээп ап турар. Ол болза, херек кырында организастыг ажылдың четпезинин херечиин болур.

Культура эргелелиниң парторганизациязы хуралынга «аппаратта күш-ажылдың сагылга-чүрүмүнүң дугайында» айтырыгны чугаалашкаш, хүлээп алган шиитпириниң чедиги пунктузунга мынчаар бижээн: «культура эргелелиниң болгаш оон чагыргазында албан чергелериниң ажылдакчыларының аразынга артык шуугашкыннарны, ажының-хорадажыр чоруктарны болдурбас». Ол-ла шиитпирде сургакчылаанда болуп эки ап чоруур», «ажылга озалдавас» деп бижиглээн. Шак ынчаар эрегей болгаш багай бижээн шиитпир аппаратның ажылын экижидеринге кандыг-даа дуза чок дээрзи биллингир.

Шиитпирлериң күүселдезин хыпаары болгаш организастаары — партия ажылында кол чүүл болур. Ол болза, ажылагай, культура тургузуушкунунга партийжи улуртулганың деңнелин улам бедидер, ажылдакчыларны бедик сагылга-чурумнуг болгаш ажылга харыысалгалыг болур чорукка кижизидер.

П. КИСЕЛЕВ,
СЭКП Кызыл хооркомунуң секретары.

Көскү агитацияны бедик деңнелче

Партияның көскү агитациязының чугула хевирлериниң бирээзи болур хана солуннар болгаш агитхуудустар Сүт-Хөл районнуң алаан хөй колхозтарының партия организацияларында доктаамал үнүп, колхоз бүдүрүлгезиниң мурнакчыларының дүржүлгазын нептередиринге, ажылдың четпестерин илередип узуткаарынга улуг рольду ойнап турар.

Районнуң Киров аттыг колхозунуң партия организациязының болгаш колхоз баштаар черииң органы хана солун үзүктел чок доктаамал үнүп келген, оон дугаар бүрүзүнге колхоз бүдүрүлгезиниң мурнакчыларының дүржүлгазы, колхозчуларның күш-ажылчы чедиишкиннери үргүлчү чырытыныл, ол ышкаш ажылдың четпестерин илереткен шүүмжүлелдиг материалдар ол хана солуниуң арнынга өөрөш эвес бижитиниң турар. Колхозтуң тараажылары эштер Серет-оол болгаш Чаданоол олар 72 га шөлге тараан кыылтастың гектар бүрүзүнден 25 центнер дужүттү кандыг арга-биле бо чылын өстүрүп, ажаан алганын, колхозчу малчыннар эштер Доржу, Диин-Кара, саанчылар Чылбак, Сереңмаа олар малдың чаш төлүн канчаар менди камгалап алганын, инектен сүт саалдазын кандыг арга-биле бедиткенин хана солунда тодаргай бижип чыыткан.

«Сталинчы орук» колхозта партия организациязының база колхоз баштаар черииң органы хана солунунга колхоз бүдүрүлгезиниң айтырыглары, мурнакчыларның дүржүлгазы сөөлгү үеде өөрөш эвес чыытынып, четпестериң шүүмжүлелдери удаа-дараа бижитиниң турар ужурунда, ол хана солун колхозтуң амыдыралынга дыка улуг рольду ойнап турар апарган. Колхозтуң мурнакчы саанчылары эштер О. Көпеек, С. Чолдак-Кара оларның ажылының дүржүлгазын хана солун эки нептередип чыыткан түннелинде, колхозтуң өске саанчылары ол мурнакчыларның үлегерин ап, сүттүг саап алырының талазы-биле эки көргүзүглерии чедип алганнар.

Ыңдыг болза-даа, чамдык колхозтарның партия организацияларының секретарьзары партияның көскү агитация ажылының чугула хевирлериниң бирээзи болур хана солуннарны ам-даа чедир үнелеп көрбейн турарлар. Оон ужурунда районнуң Калинин аттыг, Жданов аттыг колхозтарында хана солуннар сөөлгү 3 айларның иштинге чаңгыс-даа удаа үнмээн. Ылаңгыя, Калинин аттыг колхозтуң партия организациязының секретары турган эш Бызытпаа көскү агитацияның ажылын барык удуртпайн келгенинiң ужурунда ында хүндүлел база көргүзүг самбыралары ажыглатынмайн турган.

Партияның көскү агитациязының чугула хевирлери болур хана солуннарны, агитхуудустарны болгаш хүндүлел база көргүзүг самбыраларын бүрүн ажыглаары чугула.

Х. БОРБАЙ-ООЛ.

Колхозчулар ортузунда парлалга тарадылгазы

Чөөн-Хемчик районнуң «Кызыл тараачын» колхозта партия болгаш комсомол организациялары колхозчу массаларның ортузунда парлалга тарадылгазын чаа чылга уткуштур организастыг чорудуп турар.

Төп, область база район солуннарының чагылгазы колхозка эгелээнинден бээр кыска хуусаның иштинде колхозчулар 400 ажыг кезек солуннарны колдуунда чыл хуусаалрлыг кылдыр чагып алганнар. Колхозчулар ортузунга парлалга тарадылгазының ажылынга комсомол организациязының секретары эш Бошкар-оол, мал фермаларының эргелекчилери эштер Н. Көкей, Санчай болган активчи эш Төгүс олар идепкейлиг киржип, парлалганың улуг ужур-дузазының дугайында тайылбыр-массалыг ажылдарны колхоз бүдүрүлгезиниң ажыл-ишчилериниң ортузунга хүн-бүрүде чорудуп турарлар.

С. СЕРИН-ООЛ.

Мурнакчыларга деңнежиңер!

Тыванын эң эки кижилери—областың Хүндүлел самбыразында

Октябрьның социалистиг Улуг революциязының мунуң болгаш облкүүскомнуң шиитпири-биле социалистиг чарышка чедип алган куш-ажылчы чедиишкиннери дээш областың Хүндүлел самбыразында эң эки бүдүрүлгелерни, бригадаларны болгаш мурнакчыларны киирген:

1. **Шагаан-Арыг МТС-тиң № 1 комсомолчу-аныяктарның трактор бригадазы** (бригадири эш **И. И. Золотухин**).

2. **Чаа-Хөл МТС-тиң № 1 комсомолчу-аныяктарның трактор бригадазы** (бригадир эш **М. Д. Чылбак**).

3. **Каа-Хем районнуң Хрущев аттыг колхозунуң тудуг бригадазы** (бригадир эш **С. А. Седен**).

4. **Өвүр районнуң «Коммунизмче орук» колхозу** (колхоз даргазы эш **А. Д. Шаалы**, парторганизациязының секретары эш **М. У. Тыртык**).

5. **Бии-Хем МТС-тиң № 8 трактор бригадазы** (бригадири эш **И. П. Бызов**).

6. **Бай-Хаак МТС-тиң № 1 комсомолчу-аныяктарның трактор бригадазы** (бригадири эш **А. А. Ермолаев**).

7. **Балгазын МТС-тиң № 1 комсомолчу-аныяктарның трактор бригадазы** (бригадири эш **А. В. Шелепов**).

8. **Типографияның линотипистериниң бригадазы** (бригадири эш **А. А. Королева**).

9. **Бии-Хем МТС** (директору эш **Г. С. Балабанов**, партбюрозунуң секретары эш **А. И. Елизаров**, ажылчын комитединиң даргазы эш **А. В. Ткаченко**).

10. **Бии-Хем районнуң «Кызыл тараачын» колхозунуң сүт-бараан фермазы** (СБФ-ниң эргелекчизи эш **П. Е. Фунтикова**).

11. **Таңды районнуң «Революцияның чалбыыжы» колхозунуң Марачёвкада сүт-бараан фермазы** (улуг саанчызы эш **Т. П. Шумова**).

12. **Кызыл районнуң «Х Улуг хурал» колхозу** (колхоз даргазы эш **Дежнев**, парторганизациязының секретары эш **Семисоол**).

13. **Улуг-Хем районнуң «Күш-ажылдың хостуу» колхозу** (колхоз даргазы эш **А. П. Глотов**, парторганизациязының секретары эш **К. Натпит-оол**).

14. **Бии-Хем районнуң «Кызыл тараачын» колхозу** (колхоз даргазы эш **П. В. Астафьев**, парторганизациязының секретары эш **О. Серенмаа**).

15. **Ыяш заводунуң коллективи** (директору эш **П. Ф. Кондауров**, парторганизациязының секретары эш **Н. К. Попов**).

16. **Харылзааның транспорт конторазының коллективи** (начальниги эш **В. И. Каракулов**, парторганизациязының секретары эш **Н. М. Петров**).

17. **Экспедицияның автобазазының коллективи** (начальниги эш **Н. Н. Макаренко**, парторганизациязының секретары эш **Н. А. Беляшов**).

18. **Кызыл-Мажалыктың АТК-зы** (начальниги эш **И. И. Зандеев**, парторганизациязының секретары эш **Н. К. Дворков**, профвилел комитединиң даргазы эш **Л. Т. Степанишин**).

БИИ-ХЕМ РАЙОН

1. **Матюхов** Владимир Иванович, Бии-Хем МТС-тиң трактористи.
2. **Осипов** Игнатий Григорьевич, Бии-Хем МТС-тиң комбайнери.
3. **Коровина** Анна Митрофановна, «Кызыл тараачын» колхозтуң хаван ажаакчызы.

КЫЗЫЛ РАЙОН

4. **Тимченко** Василий Ильич, «Элегес» шахтазының ажылчыны.
5. **Бауман** Карл Антонович, «Кызыл хавак» шахтазының казыкчызы.
6. **Серенмаа** Байкара Кожагаровна, «Х Улуг хурал» колхозтуң саанчызы.
7. **Марченко** Георгий Петрович, Кызыл МТС-тиң трактористи.

ЧӨӨН-ХЕМЧИК РАЙОН

8. **Копанев** Алексей Нефедович, Чаданa МТС-тиң комбайнери.
9. **Виноградова** Нина Дмитриевна, Шеми сумузунда медпункт эргелекчизи.
10. **Березицкий** Владимир Андреевич, Чаданa МТС-тиң трактористи.
11. **Ольгин** Георгий Федорович, Чаданa МТС-тиң чолаачызы.
12. **Сандык** Монгуш Саспыкович, «Октябрь 30 чылы» колхозтуң хойжузу.
13. **Тартурей** Донгак Шавыраевич, «Кызыл тараачын» колхозтуң суггарыкчызы.
14. **Колчин** Иван Федотович, Чаданa МТС-тиң трактористи.
15. **Сат** Сандан Чыдымбуевич, «Кызыл тараачын» колхозтуң бызаңчызы.

УЛУГ-ХЕМ РАЙОН

16. **Бондарев** Семен Афанасьевич, Шагаан-Арыг МТС-тиң комбайнери.
17. **Золотухин** Игнат Иванович, Шагаан-Арыг МТС-тиң № 1 трактор бригадазының бригадири.
18. **Князев** Михаил Васильевич, Шагаан-Арыгның райүлетпүр комбинадының чазаныкчызы.
19. **Тюлюш** Валентина Сарыгламаевна, «Күш-ажылдың хостуу» колхозтуң саанчызы.
20. **Килина** Елена Матвеевна, «Күш-ажылдың хостуу» колхозтуң саанчызы.
21. **Марьясоз** Иван Елизарович, Шагаан-Арыг райүлетпүр комбинадының ыяш дилдирикчизи.

БАЙ-ТАЙГА РАЙОН

22. **Дыйгыр-оол** Салчак Херелович, Бай-Тайга МТС-тиң трактористи.
23. **Тюлюш** Иргит Конга, Молотов аттыг колхозтуң хойжузу.
24. **Иргит** Чыргал Самраевич, Сталин аттыг колхозтуң хойжузу.
25. **Сендажы** Монгуш Оруспаевна, Тэлиниң район эмнелгезиниң медсестразы.
26. **Даваа Х.** Чинге-Каът приискиниң участок мастери.

КЫЗЫЛ ХООРАЙ

27. **Шеголев** Иван Ефимович, Кызылдың ыяш заводунуң ыяш чуукчуларының бригадири.
28. **Пристенский** Даниил Гаврилович, Кызылдың алты заводунуң кидис өйер цехиниң чуукчулар бригадири.
29. **Стрельников** Николай Иванович, Кызылдың мебель фабриказының чазаныкчызы.
30. **Михайлова** Надежда Терентьевна, Кызылдың даараныла комбинадының херээженнериң даштыкы хевиниң мастери.
31. **Ярлыков** Константин Семенович, Кызылдың хоорай электростанциязының септелге талазы-биле мастери.
32. **Гаврилова** Мария Николаевна, «Заготзернонуң» Кызылда реалбазазының ажылчыны.
33. **Пилипчук** Николай Иванович, экспедицияның төп автобазазының чолаачызы.
34. **Павлов** Аким Трифонович, харылзаа эргелелиниң транспорт конторазының чолаачызы.
35. **Ананин** Григорий Пахомович, Кызылдың бирги чүк АТК-зының чолаачызы.
36. **Чумарин** Андрей Иванович, Кызылдың прииск эргелелиниң транспорт конторазының чолаачызы.
37. **Антонов** Михаил Агафонович, «Совхозтранстың» автобазазының чолаачызы.
38. **Рязанов** Иван Григорьевич, № 65 машина-орук станциязының трактористкреперистизи.
39. **Пузанова** Зинаида Афанасьевна, Кызыл хоорайның харылзаа конторазының почтачызы.
40. **Калзан** Оюн Агбанович, «Тыва тудуг» трестизиниң дашчызы.
41. **Евсиенко** Ирина Васильевна, Кызыл хоорайның коммунал ажыл-агый черииң чаагайжыдылга конторазының ажылтыны.
42. **Онищенко** Агрипина Марковна № 7 школаның башкызы.
43. **Салова** Людмила Ананьевна, Кызылдың уруглар консультациязының эмчи-педиатры.
44. **Зябрева** Фаина Назаровна, № 9 школаның башкызы.

ӨВҮР РАЙОН

45. **Серен-оол** Селин Базырович, «Торгалыг» колхозтуң хойжузу.
46. **Оолакей** Монгуш Сонамович, «Коммунизмче орук» колхозтуң хойжузу.
47. **Дагаа** Монгуш Шырбаповна, «Коммунизмче орук» колхозтуң саанчызы.
48. **Доклаанай** Монгуш Осуровна, «Торгалыг» колхозтуң саанчызы.
49. **Бюрбюжап** Монгуш Чадаевич, «Коммунизмче орук» колхозтуң чылгычызы.
50. **Камаева** Валентина Ивановна, Өвүр районнуң эмнелгезиниң уруглар эмчизи

СҮТ-ХӨЛ РАЙОН

51. **Деге** Ондар Дамчытоолович, Сүт-Хөл МТС-тиң трактористи.
52. **Хандыва** Ооржак Дамбыйооловна, Жданов аттыг колхозтуң саанчызы.
53. **Сүгежик** Монгуш Кызылооловна, Калинин аттыг колхозтуң хойжузу.
54. **Потехина** Галина Васильевна, Сүг-Аксының ортумак школазының башкызы.

ТАҢДЫ РАЙОН

55. **Шелепов** Александр Васильевич, Балгазын МТС-тиң № 2 трактор бригадазының бригадири.
56. **Санкина** Меланья Антоновна, «Элегес» совхозтуң хаван ажаакчызы.
57. **Оюн** Клара Чөптүжевна, «Элегес» совхозтуң саанчызы.
58. **Залуцкая** Мария Аркадьевна, «Кызыл партизан» колхозтуң хаван ажаакчызы.
59. **Шведова** Татьяна Алексеевна, «Революцияның чалбыыжы» колхозтуң саанчызы.
60. **Шумова** Мария Павловна «Революцияның чалбыыжы» колхозтуң саанчызы.

ЭРЗИН РАЙОН

61. **Сагаачы** Долзат, «Кызыл сылдыс» колхозтуң саанчызы.
62. **Санчаа** Чыргал Сурусович, Эрзин райпозунуң садыгжызы.

ТЕС-ХЕМ РАЙОН

63. **Коданбай** Паппа Адаастаевна, Калинин аттыг колхозтуң хойжузу.
64. **Яма-Саар** Соян Тадаевна, Сталин аттыг колхозтуң саанчызы.
65. **Шойдак** Иван Тесниевич, Калинин аттыг колхозтуң тулугжузу.
66. **Соян** Даваа Сонгаевич, Сталин аттыг колхозтуң хойжузу.

БАРЫЫН-ХЕМЧИК РАЙОН

67. **Начын** Куулар Кара-Хөө, Кызыл-Мажалык МТС-тиң бригадири.
68. **Толзат** Хертек Ирискиновна, Кызыл-Мажалык ортумак школазының башкызы.

ТОЖУ РАЙОН

69. **Крылов** Павел Ильич, Сыстыг-Хемниң ыяш участогунуң лоцманы.
70. **Барван** Толбажык Дондупович, «Совет Тыва» колхозтуң анчызы.

ЧАА-ХӨЛ РАЙОН

71. **Хертек** Сотнам Севенович, Чаа-Хөл МТС-тиң трактористи.
72. **Датчат-оол** Таниил Шойданович, Чаа-Хөл МТС-тиң трактористи.
73. **Монгуш** Чокпак Токпаевна, Чаа-Хөл МТС-тиң трактор бригадазының бригадири.
74. **Шактар** Александр Чюльдукоолович, Чаа-Хөл МТС-тиң комбайнери.

КАА-ХЕМ РАЙОН

75. **Позднияков** Василий Маркович, Бүренниң ыяш участогунуң лоцманы.
76. **Чепрасов** Степан Максимович, Сарыг-Сеп МТС-тиң комбайнери.
77. **Дюльзюкей** Федор Чымба, «Октябрь 30 чылы» колхозтуң хойжузу.
78. **Тунманай** Мария Хозумновна, «Кызыл тук» колхозтуң саанчызы.
79. **Пащенко** Валентин Гаврилович, Сарыг-Сеп МТС-тиң директору.
80. **Леонов** Владимир Ивинович, Сарыг-Сеп МТС-тиң комбайнери.
81. **Хлебникова** Мария Васильевна, «Кызыл тук» колхозтуң саанчызы.

Чаартыкчы-токарь

Шагаан-Арыг МТС-тиң токары эш Винокуров «ДИП-300» деп станокта ажылдап, хүн нормазын 230—270 хуу күүседип, продукцияны кончуг эки шынарлыг бүдүрүп үндүрүп турар. Токарь мергежилге 7 кижини ол өөреткен. Мурнунда оон өөредип каанн токарь эш Стребков кончуг эки ажылдаап, областың хүндүлел самбыразында киргеи.

Эш Винокуров техникаиы бедик бүдүрүкчүлүг ажыглавышаан, кылыгларының бүдүрүп үндүрүшкүнүн дүргедиринче болгаш шынарын экижидеринче утланган өлөөн каш чаартыкчы үнелиг саналдарны киирген. Мурнунда сеялкаларның, лущильниктериниң дискаларын даш точилабиле бизеп турган, ам эш Винокуров тускай хереклелди кылгаш, оон дузазы-биле дискаларны токарь станокка бизээр апаргаи, бир дисканы даш точилага 15 минутада бизээр турган болза, ам ону токарь станокка чүгле 8 минутада бизээр болган.

Эш Винокуров токарь станокка азырлдер баштарын хоюгладып чондурарының хереклелин чогаадып кылган. Оон түннелинде ол ажылдың чорудулгазында куш-ажылдың бүдүрүкчүлүү 3 катаи көвүдээн. Эш Винокуров болунуң ажылының дүржүлгазын аныяк токарьлар эштер Дергунов, Неделин оларга дамчыдып бээрин күзеп, ылаңгыя Совет Армиязын албанын эрттиргеш, оон халашкан солдат эш Астафьевти токарь херээнге өөредип турар. Ажылынга эки көргүзүглерни чедип алган эш Винокуровту дирекция чери МТС-тиң хүндүлел самбыразында киирген.

И. ОЛДЫРЕВ.

Солун чагылгазы

Чаа-Хөл районнуң Сталин аттыг колхозунуң кежигүннери 1956 чылдың төп болгаш область солуннарын организастыг чагып ап турарлар. Парлалга чагылгазының ажылы бо чылын колхозка элээп саадап эгелээн-даа болза, кыска хуусаның иштинде колхозчулар 186 кезек солуннарны чагып алганнар. Ылаңгыя эштер Балчыоол, Чанчы, Бегзи болгаш өске-даа колхозчулар боттарынга 4—5 чүүл солуннарны чагып алган.

Область солуннарының иштинден «Шын», «Тыванық Аныяктары» солуннарны колхозчулар массалыы-биле чагып ап турарлар. Солуннарның болгаш журналдарның чагылгазы колхозта үргүлчүлеп турар.

А. СУНДУЙ.

Областың казар байлактарын чонга бараан болдурар

Тыва область үнелиг казымалдар-биле дыка байлак. Ол чорук Тывага үлетпүрүү чедишкинниг хөгжүдер арганы берип турар. Үлетпүрүү хөгжүдери областың ажылчы чоннарының культуразын болгаш материалдыг чаагай байдалын улам экижидер, көдээ ажыл-агыйны күштүг кедүрер арганы бээр.

Тываны Сибирьниң демир орук магистралы-биле харылаштырар демир орук тудуушкуну, Енисейге гидроэлектростанцияларны тударын, Енисейниң суг оруун ажыглаары дээш ышкаш чугула айтырыглар, цемент, шифер, чугай бүдүрер заводтарны тургузары биске аар үлетпүрүү сайзырадырын неген турар.

Хөмүр даштың улуг курлавырларының бары Тывага металлургия үлетпүрүн хөгжүдерине улуг рольдуг. Бисте металлургияга таарымчалыг болуп турар кывысчал хөмүр даштың бедик шынарлыг эвээн эвес курлавыры база бар. Хөмүр даштыТывага шаандан тура-ла эзилдирилгеге ажыглап турган. Хөмүр даштыштаанда ринге демир рудазы чугула негетинер. Ам үеде областың девискээринде демир рудазы бар элээн хөй черлер тывылган. Бар руда шынар талазы-биле улуг үнелелди алган. Область тывылган демир рудазының кол четпес чүвели болза, ында бар демирнин хуузунуң ындыг кончуг хөй эвезинде болгаш курлавыр талазы-биле улуг эвезинде болур. Ынчангаш соруглга болза, демир рудазы бар чаа черлерни шинчилеп тывар ажыдыг күштедирери болур.

Обласка үлетпүрүү хөгжүдериге өңнүг металл онза улуг ужур-дузалыг. Өңнүг металлургия үлетпүрүн организастаарынга минералдыг чиг-эт базазы бисте тургустунган деп чугаалап болур. Чес-хола, коргулчун, цинк, кобальт, молибден, мөңгүн суу, никель, ак коргулчун, мерий, литий болгаш үнелиг өске-даа өңнүг металлдар чүгле шинчилетинин турар эвес, харын оларның чамдыкы үлетпүрге ажыглап болур кылдыр белеткетинген. Үлетпүрүнүң машина-тудуушкун, станок тудуушкун, херекселдер тудуушкун ышкаш адырларынга белеткээринге эргежок чугула болуп турар өңнүг металлга негелдени улгаттырган.

Бо негелдени хандырарынга бистиң область чоокку келир үеде биче эвес рольду ойнаар. Чаа беш чылда областа эвилелге ужур-дузалыг өңнүг металлдың үштен эвээш эвес бар черлери ажыглалга киргеп турар болгаш ийиден эвээш эвес черлерни үлетпүрге шилчидип бээри-биле белеткээр ужурлуг.

Даг-металлургия үлетпүрүн дүрген хөгжүдер талазы-биле областың мурнунда салдынган соруглаларны чедишкинниг шинтпирлээри чүгле дагжыларның болгаш геологтарның эвес, харын районнар болгаш область организацияларының идепкейин болгаш күженишкинин неген турар. Үлетпүрнүң сайзырадырына руда эвес казымал байлактар база чугула рольдуг. Руда эвес казымал байлактарга даг дүгү, даг дузу, фосфор, исланд шпат, шил-даш, чугай болгаш өскелер-даа хамаарыжыр.

Областың барын талакы районнарында даг дүгү бар черлер болза Совет Эвилелинде даг дүгү бар эң улуг черлерниң бирээзин. Даг дүгү бар черни шинчилеп көргени база улус ажыл-агыйының ол чиг-этке негелдези ону үлетпүрге дораан ажыглап эгелээриниң айтырыын тургузуп турар. Даг дүгү болза отка өртенмес блоктарны белеткээринге эргежок чугула болуп, тудугнуң индустриалдыг методун неперетекени-биле онза чугула негетинип турар. Мону барымдаалаш бисте даг дүгү бар черни чаа беш чылда ажылдап турар бүдүрүлгелерниң санынга кирерни көрдүнүп турар.

Областың бодунга болгаш дашкаар үндүр сөөртүрүнге бисте дустуң курлавыры четчир. Ол бодунуң шынар талазы-биле дыка үнелиг. Ону чемге болгаш химиктиг болбаазырадып кылырынга ажыглап болур арга бар.

Тывада бар исланд шпат дээр шилдегер минерал оптика үлетпүрүнге кончуг чугула болгаш үнелиг чиг-эт болуп турар. Чоруткан шинчилелдерден алырга исланд шпаттың бар черлери хөй болгаш шынар талазы-биле дыка бедик болуп турар. Ол чорук ону чоокку чылдарда үлетпүрге ажыглаары-биле казып тывар арганың барын айтып турар.

Чугай дажының, мергелдиң, дөй-довурактың кызыгаар чок хөй курлавырының бары база оларның бар черлерин шинчилеп тывары областка цемент бүдүрүлгезин тургузар суур бар деп чүвени чугаалап турар. Хоорайлар болгаш суурлар тудуушкунуң улуг өзүлдези, а ол ышкаш даг-металлургия бүдүрүлгелериниң тудуушкунун ээлээри цементиге негелдени дыка улгаттырар. Ол негелдени дашкаартан, өске областардан ап турар цемент хандырып шыдавас. Ынчангаш цементиниң бисте бар чиг-эдин чөп ажыглап тургаш бодувусту хандырар ужурлуг бис.

Бисте көдээ ажыл-агыйга онза чугула негетинип турар минералдыг удобрениени алырының долу аргалары база бар. Областа фосфаттыг руданың бары көдээ ажыл-агыйга минералдыг удобрениени четчир санныг берип болурун хереченлеп турар. Бойдустуң боду бүткен үнелиг өске-даа казымалдары-биле Тыва кайгамчык байлак деп чүвени бо чамдык чижектерден тодаргай көрүп болур. Ынчалза-даа областа бөр байлактар шупту шинчилетинген дээни ол эвес.

Казымал байлактар ам-даа эвээш шинчилетинген. Областың черинiң иштинде чыдар шинчилетинимээн байлактар санап четпес хөй. Соруглга болза, оларны шинчилеп тыварында болгаш оларны чонга бараан болдурарында. Ажыктыг казымал байлакты шинчилеп тывырынга чурт иштининң чону биче эвес рольду ойнаан болгаш моон соңгаар-даа ойнаар ужурлуг. Геологтарның ажылынга чурт иштининң чону улуг дузаны чедирип турар.

Үнелиг байлактарның чыдар черин шинчилеп тывырынга ажылчы чонну, ылангғыя тус черниң чонун киришкирери онза чугула. Бо херекке идепкейлиг киржири совет кижилерниң патриотчу хүлээлгези болур ужурлуг.

А. СКРЯБИКОВ.

Колхозтуң кыштагларында

Чөөн-Хемчик районда «Искра» колхоз мал кыштагладыышкынынга белеткелин организастыг чоруткан. Мал чеминге 1441 тонна сигеннин. 820 тонна силосту болгаш 68 тонна саваанны чогуур өйүнде белеткеп алган. Ол ышкаш кыштагларны четчелеп чылыглаар, чаа кажаалар немей тудар ажылды база чедишкинниг чоруткан.

Колхозтуң сүт-бараан фермазының Арыг-Бажында кылып дооскаңы узуну 84 метр, дооразы 10 метр чаа кажаазы дыка эки, аңаа 100 инекти тургузу азырар. Оон чанында сиген, силос болгаш есе-даа чеминерин белеткээр, ында автосупарылда болгаш малга чем ылбырадыр хайындырып белеткээр дериглени база тургузуп турар.

Амгы үеде колхозтуң шупту малы кыштагларынче көжүртүнген, оон иштинде шээр мал 10 кезек кыштагларже чорутунган. Нинтининң малын хүр чыл ажырары-биле малчыннар тодаргай хүлээлгелерни алган. Ол болза, партияның XX съездизинге малчыннарның күш-ажылчы белээ болур.

Х. ТОРЖУ.

СТАЛИНО ОБЛАСТЬ

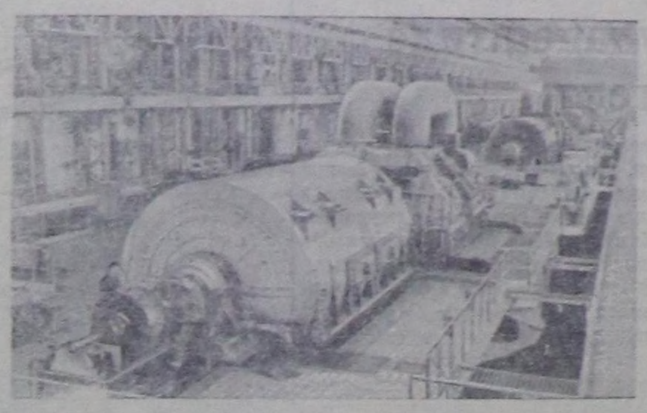

Славянның гидроэлектростанциязының тулуушкунунда турбиналар болгаш ийи котелдарның эптээшкини доозулган.

Чурукта: Славянның гидроэлектростанциязының турбина залы.

Фото С. Гендельманныы. СЭТА-ның фотохрониказы.

Колхозтуң хой фермазында

Малдың өзери оон чаш төлүн менди алырындан, ажаалда хайгаарал эки-житкенинден хамаарыр. Кызыл районда «Тиилелге» көдээ ажыл-агый артелиниң хой фермазының ажылдакчылары бо чылын төрүттүнген 1283 анай, хураганны шуптузун доруктуруп алган. Оон уламындан ферма мал өстүрериниң күрүне планын 102 хуу күүсеткен.

Колхоз баштаар черн болгаш партия организациязы нинтининң мал ажылынче кичээнгейни улам күштелдирип турар. Ферманы мергежилдиг малчыннар-биле четчелеп быжыглаар, оларның билиин бедидер, ажылга харысалгазын улгаттырар талазы-биле хемчеглер алынып турар. Ферманың үр чылда ажылдаан дуржулгалыг кадарчызы эң Бугалдай бодунуң коъданында хоюн менди өстүрүп, чайгы семиртилгени болгаш кыштагладыышкынны чыл бүрү эки организастап турар. Оон хойларының бирээзи-ле бо чылын өртүмаа-биле 2 килограмм (пландан 100 грамм ажыг) дүктү берген, ол ыяшкаш төрээн 230 хойларның 242 хураганкары ам улуг хойлар болган.

Ферманың коллективи найыралдыг-биле нинти соруглганы чедип алыры дээш демнинг ажылдап турар. Партияның чээрбиги съездизинге уткуштур калбарган социалистиг чарыш малчыннарны улам сорук кынрген. Төрээн 440 хоюндан 462 хураганнарны өстүрген, хой бүргүзүдеи 1,8 килограмм дүк алыр дээнин 1,9 килограмм кылыр алган Ч. Куулар ышкаш мурнакчыларны фермадан хөйнү демдеглеп болур. Малдың чайгы болгаш кышкы ажаалдазын шын организастаарынга мал эмчизи Доранин, зоотехник Плеханова оларныа кижилгези биче эвес, ыракказ мал участоктарын олар үргүлчү эргин, танывылга ажылын чорудуп, мурнакчыларның дуржулгазын өскелерге чугаалап берип турар.

Ферманың ажылдакчылары мал чеми белеткеп алырынга чугула кичээнгейни салып база бо чылын кыштагладыышкынга белеткелин багай эвес организастаан. Эрги 7 кыштагларда каажаалар-ның септелгезин чайын-на кылып алган, бо чылын узуну 44 метр, дооразы 9 метр чаа кажааны база немей тутган, кышка өске-даа белеткелдери хынамчалыг.

Малдың уксазын экижитпишаан, оон продуктулуун бедидер дугайында ферманың коллективи күженишкинниг ажылдап турар. Эрткен чылын колхозтуң садып алганы алтайның нарын дүктүг хой-уксалыг 5 кошкарларны ферма чөп ажылган турар. Баштайгы чылында өдерижгеден бо чазын 80 хайнак хураганнар алдынган, а бо чылын хойну тарып бооздырын планнаан, ол ажылды ферма ноябрь 5-те организастыг эгелээн, ам чедишкинниг чоруп турар.

А. ДОРЖУ.

Кызыл МТС-тиң механизаторларында

Механизаторлар келир чылдың тарылга зынга белеткел кылдыр 2614 гектар чайгы, 2300 гектар күскү чер аңдарылгазын чоруткан, чайгы, күскү чер аңдарылгазының планындан ажыр 465 гектар чер аңдартынган.

Машина-трактор станциязы бо чылын элээн хөй тракторларны болгаш көдээ ажыл-агыйның чаа машиналарын алган. Боттарының мергежилин бедидип турар механизатор кадрлар чыл келген тудумна немежип турар. Комбайнер эш Холоп дажып турар болгаш «Женеваның сагыш-сеткилин» чөрчээн деп ону буруудадып турар. Чижээ, Юнайтед Пресстиң корреспондентизиниң Женевадан медээлээни: «Германияны каттыштырарынга идегелди узуткааны дээш Россияга барыын чүк бегун буруу онаарына белен». Ынчалза-даа херек кырында «Женеваның сагыш-сеткилин» кым чөрчүп турарын болгаш герман айтырыгны немец улустуң эргеажыктарынга таарыштыр шиитпирлээринге кым шаптык болуп турарын делегейнин хөй-нинтизи кончуг эки билип ап болур. Бо дугайында Германияның девискээринде ийи герман күрүнелер туруп турар фактыны барымдаалавайн, немец улустуң санал-оналын тоовайн турар кижилер буруулуг.

ЯПОН УЛУС ЧУРТУНУҢ ХАМААРЫШПАС ЧОРУУ ДЭЭШ ДЕМИСЕЖИП ТУРАР

Япон парлалганың болгаш радионуң медээлери-биле алырга, нүүттүн девискээринде америк шериг базаларын тургузарынга удурланган шикчээшкин Японияда сөөлгү үеде көскүзү-биле күштелип турар. Чаа аэродромнар, үгер-боо адар черлер болгаш өске шериг черлери тургузарынга хөй-хөй чурттакчылар черин хавырткан. Шериг базаларын узуткаары дээш чүгле ол чурттакчылар демисежип турар эвес, харын база япон улустуң хөй кезиин төлээлеп турар массалыг, хөй-нинти болгаш политиктиг организациялар демисежип турар.

Америк шериг-агаар базазын калбартырын деткивишаан, япон чазак чоокта чаа Токио чоогунда Сунакава хоорайның районунга черни албадал-биле хавырып алырын чөпшээрээн. Ол дугайын дыңнаан хоорайның чурттакчылары митингиге чыыглаш, чер хавырылдазының дугайында доктаалды херекке албас деп доктаатканнар. Оларның черин хунаап алыр деп орадлажыышкынга бүгү-ле күштери-биле болгаш аргалары-биле удурланыр деп олар шыңгыысы-биле медеглээш, топографтыг ажылды ол черге чорударынга шаптык кылганнар.

Немуро хоорайның чону база-ла ындыг туруштуг болуп турар. Ол районга АКШ-тың шериг-агаар базаларының тулуушкунунуң планын боттандырарынга удур демиселди организастыы-биле чорударын хоорайның муниципалдыг хуралы шиитпирлээн.

Октябрьның ортан үезинде Токиога Японияның профэвилелдериниң чиигине чөвүлелиниң төлөөлекчилериниң чөвүлел хуралы болган. Ол чөвүледе 35 чыгыы тус-тус профэвилелдер бактаап турар, олар боттарының хүрээлеринде үш миллион ажыг кежигүннерлиг болуп турар. Ол чөвүлел хуралдың киржикчилери Японияга америк шериг базаларын калбартырынга удурланыышкынын медеглээн болгаш чурту милитаризастаарынга удур демиселди күштелдиреринче ажылчы чоннарны кыйгырган.

Чоокта чаа Осака хоорайга Японияның социалистиг партиязының организастаан митингизи болган. Тараачыннардан «оларның бурунгуларының черии даштыкы күрүненин эрге-ажыктарынга хунаап ап турар» дээрзиниң дугайын болгаш Японияның экономиказы болгаш сан-хөөлү даштыкы капиталдан хамаарыжып турар дугайын ол партияның удуртукчулары, ындыын-оон таргазы Масабуро Сузуки демиселди организастыы-биле чорударын хоорайның муниципалдыг хуралы шиитпирлээн.

Чурттуң экономиказында даштыкы капиталдың күрүнези турар чорукту япон улус анза көрүп турун шылазас. «Экономист» деп япон журналдың медээлээни-биле алырга, Японияда бүгү даштыкы капитал салыышкынның 70 хуузу америк капитал болуп турар. Оон-биле кады АКШ хамыктың мурнунда Японияның чепсегээшкин-биле холбашкан үлетпүр бүдүрүлгелеринге хөренги кирип турар. Даштыкы капитал салыышкынын кызыгаарлаар дугайында Японияга 1950 чылдың майда хүлээп алдынган хоөйлуну Каттышкан Штаттар херекке албайн турар деп ол журнал оон ыңай демдеглеп турар.

Өске чурттар-биле, ылангыя Кыдат Улус Республика-биле Японияның садыглажыр чоруун кызыгаарлап турар АКШ-тың политиказынга Японияның ажыл-херекчи бөлүктери тазрыынмайн турарын илередип турар. КҮР-биле Японияның садыг харылзаларында кызыгаарладлы көшкадырын чедип алырынга кордаап Японияның инициативазы-биле Вашингтонга болуп эрткен япон-америк чугаалажыышкыннар түңнел чок доозулган: америк тала бичии-даа дүжүп бээринден ойталаан.

Ынчалза-даа Кыдат-биле садыглажыганы калбартырынче чүткүл Японияда дыка улуг. Чоокта чаа Кыдат Улус Республикага чораан япон садыг төлөөдери КҮР-нуң даштыкы садыг организацияларының-биле элээн каш дугуржулгалар кылган болгаш ол төлөөлериниң Кыдатка чорааны «кыдат-япон садыгны хөгжүдериге саңдарлыг болур болгаш ийи чурттарның аразында найыралдыг харылзааларны доктаадыын тургузарынга эки байдалды көргүзер» деп чүвеге бүзүрелии илереткен.

Америк монополиялар ага ажыктыг кылдыр ажылдап турар япон реакцияның удурланыышкыны турза-даа, япон-кыдат харылзааларны таарымчалыг болдурар дээш япон улустуң улам хөй калбак массалары демисежип турар. КҮР-биле чугуур дипломаттыг болгаш садыг харылзаларын тургузары Японияның эрге-ажыктарынга дүжүп турар болгаш Азияга тайбыынны быжыглаарынга чугула ужур-дузалыг деп чүвени япон улустуң калбак массалары билип турар. Япон-совет чугаалажыышкыннарның чедишкинниг доостурун хандырарынга практиктиг хемчелерни алырын болдунуң чазаандан япон хөй-нинти неген турар.

Япон улус болдунуң чуртунуң тайбың хөгжүдезинге болгаш өске чурттар-биле кожа-хелбээ харылзаалаарлыг турарынга хан-дамырындан сонуургалдыг. Ол күзелчүткүлүң тодаргай илерээшкини болза, ноябрь 5-те Токиога чыылган массалыг митинг болган. Ол митингите янзы-бүрү профэвилелдерниң, херээженнер болгаш өске-даа хөй-нинти организацияларының төлөөлекчилери чыылган. Конституциядэ Японияны милитаризастаарын хоруглап турар тоску чүүлү камгалап турар резолюцияны хүлээп ап. Кыдат Улус Республика-биле болгаш Совет Эвилели-биле дипломаттыг харылзааларны дүрген тургузарын негээн болгаш япон шериглерни дашкаар чорударынга удурланыышкынын шиитпирлии-биле илереткен.

Япон улус чуртунуң хамаарышпас чоруу дээш, ону милитаризастаарынга удур, тайбың болгаш улустарның кады ажылдажылгазы дээш болдунуң демисели-биле бүгү делегейге тайбыынны камгалаарының нинти херээнге үнелиг салыышкынынга кирип турар.

Д. БОЧАРОВ.

Делегейде болуп турар чоруктарның допчулалы

ГЕРМАН АЙТЫРЫГНЫ НЕМЕЦТЕРНИҢ БОТТАРЫ ЧОКТА ШИИТПИРЛЕП БОЛБАС

Францияның, Англияның, Совет Эвилелиниң болгаш АКШ-тың даштыкы херектер министрлери Женева чөвүлел хуралының хүн айтырыының бирги чүүлүн — Европаның айыыл чок чоруунуң болгаш Германияның дугайын чугаалаан турунда, барыын талакы үш күрүнелериниң талазындан герман айтырыгны бирги чергеге киирген, ону чүгле нинти-герман соңгудалар дугайында айтырыг болдурар деп ораддажыын турары шуут тодаргайыбиле илерээн. Дөрт күрүнелериниң чазактар баштыңнарының директиваларын өзүгаар бирги черге турар үүрлуг. Европаның айыыл чок чоруунуң дугайында айтырыгны барыын талакы дипломаттар барык-ла херекке албазын ораддажыын турарлар.

Женевада болуп турар чөвүлел хуралда барыын талакы үш күрүнелериниң төлөлекчилери кереэниң кады кылган төлевилелин киирген болгай. Ол төлевилелди ап көөрге, каттышкан Германияны соңгуатлантика блогуига болгаш барыын-европа эвилелинге киирер дугайында айтырыгга олар Европаның айыыл чогунуң дугайында айтырыгны чагыртып турар. «Манчестер гардиан» деп англи солуунуң бо талазы-биле бижээни: «Ынчангаш барыын талакы күрүнелер болза, Германияны катап каттыштырары оларның оруу-биле болур деп шуут бадыткап турарлар».

Дөрт министрлериң Женева чөвүлел хуралында совет төлөөлер болза, герман айтырыгны шиитпирлээри Европаның айыыл чок чоруунуң идегелдиг системазын тургузары-биле үүлбес харылзаалыг деп чүвени болгаш катап каттышкан Германия милитаризмге чоокшулашпас болгаш тайбыгна ынакшылдыг, демократтыг күрүне кылдыр хөгжүүр ужурлуг деп чүвени чайгылыш чокка барымдаалап турар. Катап каттыжышкынынның соруглгазын чингедир төлөөде, Герман Демократтыг Республика биле Герман Федералдыг Республиканың аразын чоокшуладырынга, оларның аразынга кады ажылдажылганы тургузарынга бүгү хемчег-биле дузаларын эргежок чугула.

Дөрт күрүнелериниң чазактар баштыңнарының чөвүлел хуралынга Н. А. Булганинниң чугаалазаны:

«Бис эвес Германияны катап каттыштырарынче аппар чыдар оруктарның дугайын чугаалаар болза, амгы үеде Германияның ийи келектериниң аразын чоокшуладыры, бар туруп турар дүрбүүшкүннери болгаш дүшкүүрлүг чорукту чайлдыры база оларның аразынга кады ажылдажылганың байдалын тургузары ол соруглганы чедип алырынга эң эки идиг болур деп чүвени хүлээп көрбейн барып болбас».

Ынчангаш турбуже барыын талакы күрүнелериниң төлөлекчилери ындыг чоокшуладылганың дугайын безин бодавайн турарлар. Каттышкан Штаттар Герман Демократтыг Республиканы хүлээп көрбейн турар болгаш оон-биле ГФР-ниң аразынга шуут харылзааны доктаадырын күзевейн турар деп АКШ-тың күрүне секретары Даллес медеглээн. Ол харылзааны Герман Федералдыг Республиканың чаза база күзевейн турар. Германияны катап каттыштырарын кады чугаалажыры-биле ийи күрүнелериниң төлөлериниң ужуражышкынын кылыр дугайында ГДР-ниң чазаларын ГФР-ниң чазаа каш удаа хүлээп албаан.

Даштыкы херектер министрлериниң Женева чөвүлел хуралынче чоруткан бодунуң медеглелинге ГДР-ниң чазаанның айтканы: «Германияны каттыштырарынга иштики белеткел чүүлдерин базым-базымы-биле тургузар төлөөде, Герман Демократтыг Республика биле Федералдыг Республиканың аразынга бот-боттарын билчир чорукту немец улустуң үндезин эргеажыктары неген турар». Ону ёзугаар ГДР-ниң чаза нинти-герман чөвүлелди тургузар саналды киирген. Германияның чаңгыс эвин катап тургузарының эргеажыктары дээш, Европаның айыыл чок чоруунуң эрге-ажыктары дээш ийи герман күрүнелериниң кады ажылдажылгазын кылыр соруглгалыг бүгү күженишкиннерни ол нинти-герман чөвүлел таарыштырар ужурлуг.

Женевада дөрт министрлериниң чөвүлел хуралында барыын талакы төлөлекчилер нинти-герман чөвүлели чижектиг органны тургузар дугайында саналды чугаалажырындан ойталаан болгаш оон-биле герман улустуң ёзулуг эрге-ажыктарын херекке албайн турарын көргүскеннер. Оон-биле холбаштыр барыын талакы үш министрлер ГДР-биле ГФР-ниң төлөлекчилериниң саналын чөвүлел хуралга дыңнаар деп совет төлөлеринң саналын шуут хүлээвээнин база демдеглевейн барып болбас.

Герман айтырыгны шиитпирлээринге хамыктың мурнунда немецтер боттары соңуургалдыг деп чүвени көргүскен-дээ күрүнелер герман улустуң саналын тоол көөрүн күзевейн турарын Женева чөвүлел хуралга болган саналдар көргүскен.

Ийи күрүнелерни чоокшуладыр дугайында негелдеер чүүлде ГДР-де эвес, харын база ГФР-де ам үеде улам-на шынгыы болуп турар. Федералдыг Республиканың профэвилелдериниң хөй санныг кудуку организациялары, янзы-бүрү бүдүрүлгелериниң ажылчы чоннары, Барыын Германияның чамдык үлетпүр эзлери болгаш политиктиг ажылдакчылары ындыг негелделарни салып турар деп барыын-герман парлалга медээлеп турар. Чижээ, чоокта чаа бундестагтың социал-демократтыг партиязы депутаты Карл Виттрок ГДР-нин чазаа-биле чугаалажыышкынынар кылырының эргежок чугулазының дугайын шуут медеглээн.

Ындыг хөөнерни херекке албайн барып болбас, ынчангаш Женева чөвүлел хуралында барыын талакы күрүнелериниң төлөлекчилери герман улустуң үнүн дыңнаарын күзевейн база боттуг чоруктан түңнелдер кылбайн тургаш, герман улуска багай байдалын көргүзүп турар.

Дөрт күрүнелериниң даштыкы херектер министрлериниң Женева чөвүлел хуралының хүн айтырыының бирги пунктузун чугаалажырын түр соңгаарладып казарга, буржуаз пропаганда Совет Эвилелиниң Женева туружун хөлегеге көргүзерин орадлажыр турар болгаш «Женеваның сагыш-сеткилин» чөрчээн деп ону буруудадып турар. Чижээ, Юнайтед Пресстиң корреспондентизиниң Женевадан медээлээни: «Германияны каттыштырарынга идегелди узуткааны дээш Россияга барыын чүк бегун буруу онаарына белен». Ынчалза-даа херек кырында «Женеваның сагыш-сеткилин» ким чөрчүп турарын болгаш герман айтырыгны немец улустуң эргеажыктарынга таарыштыр шиитпирлээринге ким шаптык болуп турарын делегейнин хөй-нинтизи кончуг эки билип ап болур. Бо дугайында Германияның девискээринде ийи герман күрүнелер туруп турар фактыны барымдаалавайн, немец улустуң санал-оналын тоовайн турар кижилер буруулуг.

ЯПОН УЛУС ЧУРТУНУҢ ХАМААРЫШПАС ЧОРУУ ДЭЭШ ДЕМИСЕЖИП ТУРАР

Япон парлалганың болгаш радионуң медээлери-биле алырга, нүүттүн девискээринде америк шериг базаларын тургузарынга удурланган шикчээшкин Японияда сөөлгү үеде көскүзү-биле күштелип турар. Чаа аэродромнар, үгер-боо адар черлер болгаш өске шериг черлери тургузарынга хөй-хөй чурттакчылар черин хавырткан. Шериг базаларын узуткаары дээш чүгле ол чурттакчылар демисежип турар эвес, харын база япон улустуң хөй кезиин төлөлеп турар массалыг, хөй-нинти болгаш политиктиг организациялар демисежип турар.

Америк шериг-агаар базазын калбартырын деткивишаан, япон чазак чоокта чаа Токио чоогунда Сунакава хоорайның районунга черни албадал-биле хавырып алырын чөпшээрээн. Ол дугайын дыңнаан хоорайның чурттакчылары митингиге чыыглаш, чер хавырылдазының дугайында доктаалды херекке албас деп доктаатканнар. Оларның черин хунаап алыр деп орадлажыышкынга бүгү-ле күштери-биле болгаш аргалары-биле удурланыр деп олар шыңгыысы-биле медеглээш, топографтыг ажылды ол черге чорударынга шаптык кылганнар.

Немуро хоорайның чону база-ла ындыг туруштуг болуп турар. Ол районга АКШ-тың шериг-агаар базаларының тулуушкунунуң планын боттандырарынга удур демиселди организастыы-биле чорударын хоорайның муниципалдыг хуралы шиитпирлээн.

Октябрьның ортан үезинде Токиога Японияның профэвилелдериниң чиигине чөвүлелиниң төлөлекчилериниң чөвүлел хуралы болган. Ол чөвүледе 35 чыгыы тус-тус профэвилелдер бактаап турар, олар боттарының хүрээлеринде үш миллион ажыг кежигүннерлиг болуп турар. Ол чөвүлел хуралдың киржикчилери Японияга америк шериг базаларын калбартырынга удурланыышкынын медеглээн болгаш чурту милитаризастаарынга удур демиселди күштелдиреринче ажылчы чоннарны кыйгырган.

Чоокта чаа Осака хоорайга Японияның социалистиг партиязының организастаан митингизи болган. Тараачыннардан «оларның бурунгуларының черии даштыкы күрүненин эрге-ажыктарынга хунаап ап турар» дээрзиниң дугайын болгаш Японияның экономиказы болгаш сан-хөөлү даштыкы капиталдан хамаарыжып турар дугайын ол партияның удуртукчулары, ындыын-оон таргазы Масабуро Сузуки

ССРЭ-ниң Дээди Совединиң төлээлериниң Будапештиде чеде бергени

БУДАПЕШТ. (СЭТА). Венгр Улус Республиканың Күрүне хуралының чалазының ёзугаар ССРЭ-ниң Дээди Совединин Президиумунуң Секретары Н. М. Пегов баштаан ССРЭ-ниң Дээди Совединиң төлээлери ноябрь 14-те Будапештиде чеде берген. Төлээлериниң составында ССРЭ-ниң Дээди Совединиң депутаттары —А. С. Борисенко, Е. П. Гончарова, Г. Д. Джавахишвили, Г. В. Енютин, П. П. Ермаков, П. Г. Журавлев, Л. С. Матвеева, П. Г. Москатов, А. А. Мюрисеп, З. С. Омарова. Н. И. Смирнов, В. Н. Титов кирип турар.

Совет Эвилелиниң болгаш Венгр Улус Республиканың күрүне туктары-биле шимээш аэродромга ССРЭ-ниң Дээди Совединип төлээлерин Венгр Улус Республиканың Күрүне хуралының даргазы Шандор Роиаи, Министрлер Чөвүлелиниң даргазы Андраш Хегедюш, Министрлер Чөвүлелиниң даргазының бирги оралакчызы Эрне Гере, Министрлер Чөвүлелиниң даргазының оралакчызы Антал Апро, Даштыкы Херектер Министри Янош Болдецки, венгр-совет ниитилелдиң даргазы Ференц Эрден, министрлер, Венгр Улус Республиканың ССРЭ-де элчини Ференц Мюнних, Будапештиниң хоорай Совединиң даргазы Калман Понграц болгаш албанның өскедаа кижилери уткуп алган.

Венгрияда совет элчин Ю. В. Андропов, улус демократизиниң чурттарының дипломаттыг төлөө черлериниң баштыцнары база төлээлерни кээп уткаан.

Совет улустуң чорутканнарынга хамаарыштыр Шандор Роиаиниң чугаалааны болза:

Бистиң улуг болгаш сеткилдиң ханызындан өөрүүвүстүң төлээлекчилеринге, бистиң хостакчывыс — Совет Эвилелиниң төлээлекчилеринге байыр чедирер аргалыг болганывыс болгаш силерниң келгениңер биске онза өөрүнчүг-дүр...

Бистиң хосталгавыс, хамаарышпас чоруувус болгаш амыдыралывыс Совет Эвилелиниң ачызында чедип алдынган Ниитилел, экономика болгаш культура хөгжүлдезиниң талазы-биле Совет Эвилелиниң биске көргүзүп турары найыралдыг дузаламчы дээш база аңаа өөрүп четирген бис.

Үлетпүр, көдээ ажыл-агый болгаш культура талазы-биле Совет Эвилелиниң болгаш Венгрияның аразында сөөлгү он чылдарның дургузунда сырый кады ажылдажылга хөгжээн. Ажыл-агыйның, чер ажылының, культураның болгаш спорттуң хөй-хөй төлээлериниң арга-жышкыны ол дугайын херечилеп турар.

Социализмни тургузарынче угланган бистиң улуг күш-ажылывысты чүгле тайбың байдалдарда үргүлчүлеп шыдаар бис деп чүвени билгеш, венгр улус Совет Эвилелиниң ленинчи принципти барымдаалаан тайбың политиказын болупуң бүгү күштери-биле деткип турар. Чурттарның дең эргелерин болгаш иштики херектерин холгаарлашпастың принцивин сагып тургаш, янзы-бүрү ниитилел болгаш экономика системаларлыг күрүнелерниң аразында тайбың кожа-хелбээ догуиаашкын болгаш тайбың кады ажылдажылга ол принципти ёзугаар болдунар аргалыг.

ССР Эвилелиниң Дээди Совединиң төлээлериниң кежигүннеринге бүгү чүректиң ханызындан өөрүшкүлүг байыр чедирип тур бис. Силерниң келгениңер совет болгаш венгр улустарының аразында шыныг найыралды болгаш кады ажылдажылганы улам-на ханыладыр дээрзинге бүзүредиг бис.

ССРЭ-ниң Дээди Совединиң төлээлериниң удуртукчузу Н. М. Пегов харыы чугаазынга чаагай, чүректиң ханызындан хүлээп алыышкын дээш өөрүп четиргенин илергейлевишаан, мынча деп медеглээн:

Силерниң чуртуңарга болгаш ооң найыслалы—Европаның эң бурунгу болгаш эң чараш хоорайларының бирээзи — Будапештиге келир аас-кежиктиг арганы биске тывысканынга сеткилдиң ханызындан өөрүп тур бис

Бөгүнгү бистиң ужуражышкынывыс совет болгаш венгр улустарның аразында туруп турар улуг болгаш бижыг найыралдың дугайын кандыг-даа сөстерден артык эки чүгаалап турар-дыр.

ССРЭ-ниң Дээди Совединиң төлээлериниң силерниң чуртуңарда келгени бистиң улустарывыстың аразында бүзүлбас найыралдың база бир чырыткыланчак илереи болуп турар, ол найырал чаа, чырык, кайгамчык келир үени тургузар дээш дем каттыштырган демиселдиң чорудулгазында тургустунган болгаш бижыккан.

Венгр Улус Республикада социализмни тургузар талазы-биле тайбың тургузукчу ажылды Совет Эвилелиниң улустары күзел-биле болгаш ынакшыл-биле хайгаарап турар. Бодунуң социалистиг күрүнезиң тургузарының болгаш бижыглаарының херээнде венгр улустуң чедиишкиннери бүгү совет кижилерниң өөрүшкүлүг сагыш-сеткилин хайныктырбайн барып шыдавас, чүге дээрге, олар силерниң чедиишкиннериңерни тайбының болгаш социализмниң бүгү лагериниң ниити чедиишкиннери кылдыр санап турар, эргим эштер.

Бо чаагай болгаш хайныышкынныг уткуп алыышкын дээш силерге база катап өөрүп четиргенивисти илергейлээрин база социализм тургузуушкунуунуң херээнге болгаш тайбың дээш демиселинге венгр улус улам ыңайгы чедиишкиннерлиг болурун бүгү чүректиң ханызындан күзээрин чөпшээреп көрүнер.

БУДАПЕШТ. Күрүне хуралының чалааның ёзугаар Венгрияда чеде бергеи ССРЭ-ниң Дээди Совединиң Президиумунуң Секретары Н. М. Пегов баштаан ССРЭ-ниң Дээди Совединиң төлээлери ноябрь 14-те Күрүне хуралының даргазы Шандор Роиаиге бараалгап чораан.

ССРЭ-ниң Дээди Совединиң төлээлериниң Болгарияда чоруп турары

СОФИЯ. (СЭТА). Болгарияда туруп турар ССРЭ-ниң Дээди Совединиң төлээлериниң кежигүннериниң Болгарияның Коммунистиг партиязының болгаш чазааның улуртукчулары-биле ноябрь 13-те ужуражышкыны болган. Совет төлээлериниң кежигүннери-биле найыралдыг беседага В. Червенков, Г. Дамянов, А. Югов, Г. Чанков, Р. Дамянов, Т. Живков, Г. Цанков, Е. Стайков, И. Михайлов, Т. Прахов, Д. Ганев, Б. Тасков киришкен. Совет парламент төлээлериниң кежигүннери ботарының Болгарияга чоруп турганының дугайын чугаалап бергеннер. ССРЭ-ниң Дээди Совединиң төлээлериниң удуртукчузу Н. И. Беляев өлдек өвилең хүлээп алыышкын болгаш болгар улустуң амыдыралы-биле база социализм тудуушкунунда ооң чедиишкиннери-биле танышар арганы тывыскан дугайында БКП ТК-га болгаш Болгарияның чазааига өөрүп четиргенин илереткен болгаш Дээди Совединиң төлээлериниң Болгарияга чорааны база Болгарияның улустуң хуралының төлээлериниң Совет Эвилелинге ам бзар деп турары болгар-совет найыралды уламыцай хөгжүдеринге болгаш бижыдарынга идиг болур деп идеген чугаалаан.

Беседага ССРЭ-ниң Болгарияда элчини Ю. К. Приходов киришкен.

Н. А. Булганин биле У Нунуң кады кылган меделглелин Бирманың хөй-ниитизи чүүлдүг деп көрүп турар

РАНГУН. ССРЭ-ниң Министрлер Чөвүлелиниң Даргазы Н. А. Булганинниң болгаш Бирма Эвилелиниң Премьер-Министри У Нунуң кады кылган меделглелин Бирманың хөй-ниитизи калбаа-биле чүүлдүгүнүп турар.

Тайбың камгалалының бирма комитединиң күүскому бодунуң шиитпиринде демделээни болза, «Бо меделгел Азияга болгаш бүгү делегейге тайбының херээнге, Бирма биле Совет Эвилелиниң аразында найыралдыг кады ажылдажылгага улуг ужур-дузалыг болуп турар». Совет Эвилели-биле найырал болза, Бирманың хамаарышпас чоруун болгаш бүрүн эргезин быжыдарының херээнге бараан болуп турар болгаш ооң экономиказын болгаш культуразын хөгжүдеринге перспективаларны ажыдып турар деп күүском демделеп турар.

«Нью Таймс оф Бирма» солуннуң дыңнадып турары болза, хамааты хандырылга эргелелиниң албан-хаакчыларының профэвилелиниң чыл санында болур конференциязынга Н. А. Булганинниң болгаш У Нунуң кады кылган меделглелин чүүлдүг деп бадыткап турар резолюцияны хүлээп алган.

(СЭТА).

Чехословак чазактың шиитпири

ПРАГА. Чехословакияның телеграф агентилелиниң дыңнадып турары болза, Герман Демократтыг Республиканың чазаа-биле чугаалажышкыннарга үндезилээш Чехословак Республиканың чазаа кем-бурууг херектер кылганы дээш улустуң оиза суду-биле шиитирген болгаш шиитке Чехословакияга эрттирип турган герман хамаатыларны хуусаа бетинде хостаар дугайында айтырыгны чугаалажып көргеи. Ол чугаалажышкыннарның түңнелинде 1437 кижини хостап үндүрген, олар Герман Демократтыг Республикаже, Герман Федералдыг Республикаже болгаш Австрияже көжүп чоруткан. Арткан кижилерни чоорту хостап үндүрер апаар.

Кижиге ынак болур чорукка удур оиза кем-бурүү херектериң ужурунда шиитирген болгаш Герман Демократтыг Республикада доктаамал чурттаар черлиг Герман хамаатыларны дайынның кем-бурууглары деп көргеш Герман Демократтыг Республиканың күрүне органнарынга шилчидип бээр апаар, чүге дээрге чехословак чазак хуусаа бетинде оларны хостап үндүрери болдунмас деп санап турар

(СЭТА).

Кыдат Улус Республикада

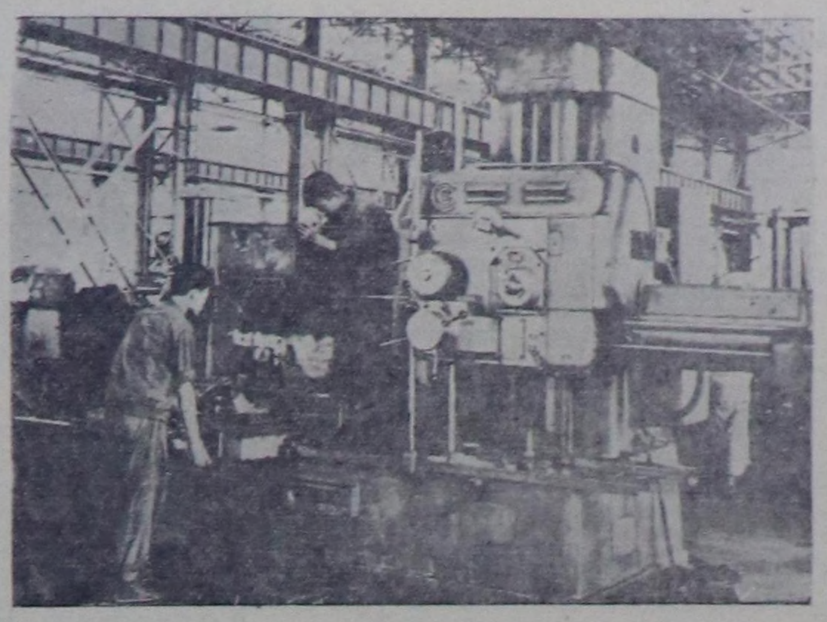

Кыдат Улус Республика. Тайюань хоорай (Соңгу Кыдат). Тайюаньның аар машина тудар заводунуң цехинде.

Синьхуа агентилелиниң фотозу.

Миллион-миллион кыдат тараачыннар көдээ ажыл-агыйның кыска хуусаалыг курстарында өөренип турарлар

ПЕКИН. Көдээ ажыл-агыйны кооперастаар дээш массалыг шимчээшкин Кыдатта калбарып турар. Чер болганда көдээ ажыл-агыйның кыска хуусаалыг курстары тургустунган, оларда миллион-киллион тараачыннар аграр айтырыынга болгаш ажыл-агыйны чорударының мурнакчы методтарынга Кыдаттың Коммунистиг партиязының политиказы-биле танышып турарлар.

«Дагунбао» солуннуң дыңнадып турарын ёзугаар алырга, көдээ ажыл-агыйның 30 мун чаа бүдүрүлге кооперативтери тургустунган Ханань можуга кыш болгаш час дургузунда кыска хуусаалыг курстарга 600 мун тараачыннар өөренген турар. 95 мун тараачын активчилер өөредилгени доозупканнар.

Фуцзянь можуда курстарга өөренирибиле 100 мун тараачыннар келгеннер.

Хунань, Гуандунь, Хөбэй, Шаньси, Аньхуэй болгаш чурттуң өске-даа можуларында кыска хуусаалыг курстарда көдээ ажыл-агыйның хөй-хөй ажыл-ишчилери өөренип турарлар.

(СЭТА).

Иштики Моолда көдээ ажыл-агый кооперативтериниң өзүлдези

ПЕКИН. Иштики Моолдуң автономнуг районунда көдээ ажыл-агыйның кооперастаашкынын чорудуп турар.

«Гуанминжибао» солуннуң дыңнадып турарын ёзугаар алырга, ам үеде айтынган районда 6400 ажыг көдээ ажыл-агыйның бүдүрүлге кооперативтери санатынып турар. Олар тараачын ажыл-агыйларның 17 ажыг хуузун хаара тудуп турар. 1956 чылда районга көдээ ажыл-агый кооперативтериниң саны 11 мун чедир өзер. Олар тараачын ажыл-агыйларның 30—50 хуузун хаара туткан турар.

Мал ажылының эштежилгезиниң бүдүрүлге бөлүктери база дүрген хөгжүп турар. Ам үеде олар Иштики Моолдуң автономнуг районунуң бүгү малчыннарының 40 хуузун каттыштырып турар.

(СЭТА).

Чазаглыг чаа орук ажыттынган

ПЕКИН. Узуну 500 ажыг километр чазаглыг чаа орук Сычуань можуда ажыглалга кирген. Чазаглыг орук Сычуань можуда кол хоорай— Чэндудан эгелээр болгаш Цинхай можунуң кызыгаарында Аба хоорайга доостур. Бедик даглыг чаа орук, ооң кол шугуму колдуунда Тибет автономнуг районнуң девискээринде Сычуань можуда салдынган, ам хиреде хожудангай болуп турар бо делгем крайның экономиктиг хөгжүдезинге улуг ужур-дузалыг болуп турар. Ам Тибеттиң национал районунда чазаглыг орук дургаар үлетпүрүң хөй-хөй бүдүрүлгелери туттунуп турар.

(СЭТА).

Демир рудазының чаа черлери

ПЕКИН. Синьхуа агентилелиниң дамчыдып турары болза, Соңгу-Барыын Кыдатта —Ганьсу болгаш Цинхай можуларында, база ол ышкаш Цинхай биле Тибеттиң кызыгаарында металлургия заводтарын тургузарынга четчир санныг демир рудазыбиле байлактыг черлери ажытынганын КУР-нуң геология министерствозу ноябрь 12-де дыңнаткан. Бо байлактыг черлер ам үлетпүрүң чаа төптери өзүп турар Соңгу-Барыын Кыдатка металлургия базазы тургузар арганы берип турар.

(СЭТА).

Чехословакияның Национал фронтузунуң төп комитединиң пленуму

ПРАГА. Чехословакияның телеграф агентилелиниң дыңнадып турарын ёзугаар алырга, Чехословакияның Национал фронтузунуң төп комитединиң калбак пленуму Прагага болган, аңаа политиктиг партияларның база Национал фронтуда кирип турар массалыг организацияларның төлээлекчилери киришкен.

Политиктиг байдал болгаш фронтунуң сорулгаларының дугайында плеткелди Национал фронтуңуң төп комитединиң даргазы, Чехословакияның Премьер-Министри Вильям Широкий пленумга кылган.

(СЭТА).

Румынияның индустриализациязы

БУХАРЕСТ. Ленинчи өөредигни удуртулга болдургаш, Румынияның Ажылчын партиязы чуртту социалистиг индустриализастаарын боттандырып турар. Сөөлгү чеди чылдарның дургузунда 96 чаа фабрикаларны болгаш заводтарны туткан болгаш ажыглалга кирген, а 200 бүдүрүлгелерни калбарткан болгаш эде чаартып кылган; ол-ла үениң дургузунда чылыг күжү-биле ажылдаар болгаш суг күжү-биле ажылдаар 11 электростанциялар ажыглалга кирген. 1938 чылдың деңнели-биле алырга, үлетпүрүнүң ниити продукциязының хемчээли 1955 чылда 2,9 катап улгаткан. Бо чылын 1938 чылга деңнээрге нефть барык-ла 1,6 катап хөй, хөмүр даш —2,2 катап, кан —2,8 катап, электроэнергия болгаш цемент — 3,9 катап, бойдус газы — 13 катап хөй бүдүрүп үндүртүнген турар.

Шаанда аңаа бүгү эргежок чугула машиналарны даштыкыдан кирер сөөртүп ап турган Румыния, ам улус эрге-чагыргазының чылдарының дургузунда үлетпүрүнүң чаа адырларын, ылангыя нефть болгаш даг дериглери, электротехниктиг дериглерни, тракторларны, көдээ ажыл-агый машиналарын бүдүрүп турар бүдүрүлгелерни тургускан. Ийи чыл мурнунда-ла Румынияга автомөбиль үлетпүрүү чок турган. Ам республиканың оруктары-биле «Стяуа Рошие» заводтуң кылганы чүк машиналары чоруп турар, а Бухарестиде болгаш өске-даа хоорайларда ада-чурттуң ең эки таарымчалыг кылдынган автобустары маңнажып турар.

(СЭТА).

Албаниянның чонунуң саны

ТИРАНА. Албанияның телеграф агентилелиниң дамчыдып турары болза:

1955 чылдың октябрь 2-де чоруткан чоннуң бүгү-ниити чизезиниң баштайгы медээлерин ёзугаар алырга, Албанияның чонунуң саны 1394310 кижи чедип турар. 1950 чылдың сентябрь 3-те чоруткан чизениң медээлери-биле деңнээргe, Албанияның чону беш чылдың дургузунда 175367 кижи чедир көвүдээн, тодаргайлаарга чылда ортумаа-биле 2,7 хуу өскен.

(СЭТА).

Дөрт күрүнелерниң даштыкы херектер министрлериниң Женева чөвүлел хуралы

ЖЕНЕВА. (СЭТА-ның тускай корр.). Францияның, Англияның, Совет Эвилелиниң болгаш АКШ-тың даштыкы херектер министрлери ноябрь 12-ниң эртенинде боттарының он ийиги хуралынга чыылганнар. Хуралды **Д. Даллес** даргалаан. Чепсегленишкиннерни дүжүрер дугайында хүн чурумунуң ийиги айтырыын чугаалажып көөрүн үргүлчүлээн.

Парижче түр чөрүй барган А Пинэни бөгүнгү хуралга солаан Францияның төлээлекчизи **Р. де Маржери** чугаалажып турар айтырыг талазы-биле доңчу сагындырыглар кылган. Ооң соонда хурал даргалаан Д. Даллес чепсегленишкиннерни дүжүрер дугайында айтырыгның талазы-биле ниити медеглелге хамаарыштыр министрлер боттарының туруштарын боданын алыры-биле хуралды 12 шакка чедир чапсарладырын санаадаан.

Чапсар соонда **Д. Даллес, В. М. Молотов, Г. Макмиллан** санал берген. Чепсегленишкиннерни дүжүрер дугайында айтырыгны чугаалажып көөрү ооң-биле доозулган.

Ам министрлер чөвөн болгаш барыын чүктерниң аразынга харылзааларны хөгжүдер дугайында хүн чурумунуң ушкү чүүлүн чугаалажып көөрүн ноябрь 14-тен эгелээн.

ЖЕНЕВА. Дөрт күрүнелерниң даштыкы херектер министрлериниң ноябрь 14-тэги хуралы ортаакы-европа шагы-биле 15 шак 30 минута турда ажыттынган. Ук хуралга чөвөн болгаш барыын чүктерниң аразынга харылзааларны хөгжүдер дугайында чөвүлел хуралдың хүн чурумунуң ушкү чүүлүн чугаалажып көөрүн үргүлчүлээн.

Хуралды **А. Пинэ** даргалаан.

Чөвөн болгаш барыын чүктерниң аразынга харылзааларны хөгжүдер дугайында айтырыгны чугаалажып көөрүн министрлер октябрь 31-деги дөртку хуралынга эгелээнин, ол хуралга министрлер бо айтырыг талазы-биле боттарының туруштарын таймылырлааны билдингир болгай.

Октябрь 31-деги хуралга совет төлээлер харылзааларны хөгжүдер дугайында айтырыгның талазы-биле санал киирген. Барыын талакы үш күрүнелерниң төлээлери боттарының кады кылган санаалын чөвүлел хуралга көөрү-биле база киирген-нер.

Октябрь 31-де болган хуралга министрлер дөрт күрүнелерниң төлээлекчилериден тургустунган эксперттер комитеттери киирген санаадарны чугаалажып көөрүн болгаш хүн чурумунуң ушкү чүүлүнү талазы-биле плеткелди белеткээрии ук комитетке дааскан.

Ноябрь 14-те болган хуралга бир дугаарында **Г. Макмиллан** санал берген.

Кантонда совет делгелгеде

ПЕКИН. ССРЭ-де экономиктиг болгаш культурлуг тургузуушкунуунуң чедиишкиннериниң делгелгези бодунуң ажылын үргүлчүлеп турар.

Чурттуң мурнуу талакы можуларындан хөй санныг көрүкчүлер делгелгеге кээп, экономика болгаш культура талазы-биле Совет Эвилелиниң сөөлгү чедиишкиннери-биле таныштырып турар делгегин улуг сонуургал-биле көрүп турар. Делгеге ажыттынган үеден бээр ниитизи-биле 1 мун хире кижи делгелгеге чораан.

Гонконгтуң болгаш Макаонуң чону совет делгелгеги улуг сонуургал-биле көрүп турар. Үгүле сөөлгү он хонукта ол черлерден Кантонга кээп, 10 мун хире кижи делгелгеге чөөраан барган.

(СЭТА).

Моолда хөмүр даштың чаа шахталары

УЛАН-БАТОР. Моол Арат Республикада үлетпүр бүдүрүлгелериниң саны өзүп турары-биле чергедештир хөмүр дашка негедде өзүп турарын «Унэн» солун дыңнадып турар.

Херек кырында моолдуң кочегарказы деп адап турар Налайхи уургайларында хөмүр даш тывыжы дыка көвүдеп турар. Үүле бо чылын ында үш чаа шахталар ажыттынган.

Налайхының хөмүр даш уургайлары боюнуң техникази-биле соксаал чок деритинип турар. Сөөлгү ийи чылда сайыраргай механизмнерни болгаш конвейер системазын аңаа калбаа-биле ажыглаан.

(СЭТА).

Ажыл төлевирин бедидер дээш барыын-герман ажылчы чоннарның шимчээшкини

БЕРЛИН. Соңгу Рейн-Вестфалияның черииниң металлургия бүдүрүлгелэринге ажыл төлевирин бедидер дугайында негеделерии деткээн ажыл соксадыышкынарын чарлаар дугайында айтырыгның талазы-биле бадылаашкыннар эгелээн. Барыын Германияның металлистер профэвилелиниң баштаар чери үлетпүрүнүң ол адырының ажылчыннарының ажыл төлевирин бедидериндеи бүдүрүлге эзелериниң ойталаанын холбаштыр ажылчыннар ортузунга бадылаашкыннарны чорудар деп шиитпирлээн.

Ажыл төлевирин бедидери дээш шимчээшкиннер барыын герман экономиканың эске-даа хөй адырларында база болуп турар.

АДН агентилелиниң дамчыдып турары болза, Майнда Франкфурттуң пөс-таавы болгаш даараныла үлетпүрүнүң ажылчыннарының профэвилелиниң баштаар чери ажыл төлевирин бедидер дугайында бүдүрүлге эзелери-биле чугаалажышкыларнар кандыг-даа түнелдерни бербээнбиле холбаштыр Гессениң пөс-таавы бүдүрүлгелериниң 3 мун ажыг ажылчыннарын ажыл соксадыышкыныиче кыйгырган. Октябрьның төнчүзүнде-ле ол бүдүрүлгениң ажылчыннары ажыл төлевирин бедидер негелдени бүдүрүлге эзелери ханызындан ойталаар таварылгала ажыл соксадыышкынын чорудар дээш демисешкеннер.

Кильде тулуг ажылчыннары ажыл төлевирин бедидерин негеп, ажыл соксадыышкынын элээн каш хонукта чорудуп турар.

Дортмунд районда эң улуг «Поллерн» деп шахтаның дагжылары өртектер улгадып турары-биле оларга немелде төлевирии төлээр дугайында негелдени идип үндүргеннер болгаш ол негелдени шахтаның дирекциязынга киирерии боттарының бүдүрүлге чөвүлелиниге дааскаиар.

(СЭТА).

Англияда ажыл соксадыышкыны

ЛОНДОН. Гриновега (Шотландия) 1300 докерлер ажыл соксатканын англи парлалга дыңнадып турар. Ааранн соонда чедип келген цех даргаларының бирээзин ажылга катап киирип алырындан бүдүрүлге эзелери ойталаанынга улурлангапының демдээ кылдыр ажыл соксадыышкыны чарлатынган.

Пулбахта (Уэлыс) шахтёлар күш-ажылының байдалын чиигедирии негеп, г ыл соксадып турар.

(СЭТА).

Редактор Д. О. БЕГЗИ.

1956 чылда „Шынның"
чагылгазын хүлээп ап турар.
ЧАГЫЛГАНЫҢ ӨРТЭЭ:
12 айларда 52 рубль 20 коп.
Чартык чылда 26 рубль 10 коп.
Үш айда 13 рубль 5 коп.
Неделяда 5 үнср.
Чагылганы Тыва областың бүгү харылзаа конторалары, салбырлары болгаш агентилери хүлээп ап турар.
Ол ышкаш областың
„ТУВИНСКАЯ ПРАВДА",
„МОЛОДЕЖЬ ТУВЫ"—„ТЫВАНЫҢ АНЫЯКТАРЫ",
„СЫЛДЫСЧЫГАШ"
солуннарның чагылгаларын хүлээп ап турар.
СОЮЗПЕЧАТЬ.

РЕДАКЦИЯНЫҢ АДРЕЗИ; Кызыл, Щетинкин кудумчузу, бажың № 3 ТЕЛЕФОННАРЫ: редакторнуң 3—62, редакторнуң оралакчызының, иштики информация киидизиниң — 3—88, харыысалгалыг секретарьның 4—98, партийжи амыдырал, пропаганда, үлетпүр болгаш транспорт, көдээ ажыл-агый киидистериниң 3—68, культура болгаш амыдырал, чагаа киидистериниң база бухгалтериянның 3—65.

ТС—02353

Культура эргелелиниң типографиязы.