БҮГҮ ЧУРТТАРНЫҢ ПРОЛЕТАРИЙЛЕРИ, КАТТЫЖЫҢАР!

1925 чылда үндезилетинген

# ШЫН

СЭКП ТЫВА ОБЛАСТЬ БОЛГАШ КЫЗЫЛ ХООРАЙ КОМИТЕТТЕРИНИҢ, АЖЫЛЧЫ ЧОННАР ДЕПУТАТТАРЫНЫҢ ОБЛАСТЬ СОВЕДИНИҢ ОРГАНЫ

1955 ИЮНЬ 1 СРЕДА № 110 (3304)

Өртээ 20 коп.

## БӨГҮНГҮ СОЛУНДА:

ССРЭ-ниң Дээди Совединиң Президиумунда (1 арын).

Совет Эвилели-биле Югославияның чазак төлээлериниң аразында чугаалажыышкыннарының дугайында дыңнадыг (1 арын).

Совет чазактың төлээлериниң Югославияда чоруп турары (1 арын).

Кинохроникаңың чогаадыкчы ажылдакчыларының Бүгү-эвилел чөвүлел хуралы (1 арын).

Июнь 1-зи—уруглар камгалалының делегей хүнү (2 арын).

Тыва автономнуг область хөй уруглар-лыг иелерни «Ленин алдары» орденнер болгаш «Ленин медалы» медальдар-биле шаңнаар дугайында РСФСР-ниң Дээди Совединиң Президиумунуң чарлыы (2 арын).

А. Лаврентьева.—Ийи чаш назын (2 арын).

Районнар солуннарындан (3 арын).

Д. Делов.—Бо чылын Бүгү-эвилелдиң көзээ ажыл-агый деңгелгээн (3 арын).

Делегейде болуп турар чоруктарның допчулалы (4 арын).

Болгарияның Улус Республиказының улустуң хуралы Варшава керезин күштүг болдуруп бадылаан (4 арын).

Великобританияның коммунистиг партиязының медеглели (4 арын).

# ТАЙБЫҢ—УРУГЛАРГА ААС-КЕЖИК

Бөгүн уругларны камгалаарының Бүгү-делегей хүнү. Алды чыл мурнунда херээженнериниң демократтыг Бүгү-делегей федерациязы уругларның чуртталгазын болгаш эргелерин дайынның айылдарындан камгалаар дугайында делегейниң ак-сеткилдиг хамаатыларын, ажылчы кижилерин мынча деп кыйгырган:

«Уругларны камгалаарының хүнү — июньның 1-зи хоорай бүрүзүнге, завод бүрүзүнге, көдээ суур бүрүзүнге делегейниң бүгү улустарының, аксы-дунма болурунуң аразында идегежириниң болгаш тайбың дээш чурттаарының күштүг чыскаалы болур ужурлуг. «Ынчангаш, июньның 1-зи делегейниң демократтыг күштерин мөөнээринин, уругларның аас-кежиктиг чуртталгазын камгалаарының болгаш чаа дайынны болдурбас дээш демисежириниң хүнү апарган.

Бо хүнүң Европаның, Азияның, Американың, Африканың бүгү-ле чурттарында тайбыңга ынакшылдыг, ак-сеткилдиг ажылчы кижилер демдеглеп, уругларны камгалаарын тайбың дээш демисел-биле холбаштырып турар. «Тайбыңны камгалазары дээрге, уругларны камгалаары дээни ол!» «Улустарга тайбың чуртталганы бээр керек!». «Данынче оруктү дүй боогдаар керек!», «Уругларже кыжаның турар дайынызырактарны чагырып хай дээр керек!»—бо бүгү-ле негелделер делегейниң чер бүрүзүнде катаптаныр, миллион-миллион кижилерни одундуруп, оларны хайындырып турар. Чүге дээрге, оларга тайбың эң-не чоок, эң-не эргим. Тайбың дээрге—уругларга аас-кежик, а уруглар дээрге—адаларының, иелериниң, ажылчы кижи төрелгетенниң өөрүшкүзү. Уруглар — чаа үениң тургузукчулары, келир үениң кижилери. Олар чаагай чорукка, алдарлыг херекке төрүттүнгеннер. Ада-не бүрүзү, өг-бүле бүрүзү уруглары парталар артында өөренип орарын, аас-кежик долган өөрүшкү-биле хөглеп ойнап чоруурун күзеп туралар. Ынчангаш уругларны камгалаары дээрге—тайбыцны, чурттаганы камгалазары дээни ол-дур.

Амгы үеде уругларны камгалаарының Бүгү-делегей хүнүнүң ужуру улуг болуп, ооң саңдары капиталистиг болгаш колония бар хамаарыжылыг чурттарда калбарып, күштүг шимчээшкин болуп турар. Капиталистиг чурттарда уругларның байдалы чедимче чок берге болуп турар. Ол чурттарда чаа дайынга белеткенип, Американың Каттышкан Штаттарының империализистиг бөлүктериниң дайын белеткелинге үндүрүп турар. Ол бүгү ажылчы чоннарның эгиннеринге аар чүктешки болуп, оортан уругларның амыдыралының деңнели аажок кудулап турар. Уругларның аарыыр-аржыры, өлүр-чидери хүн келир тудумна көвүдеп турар. Ооң анчыда капиталистер уругларны бак чоруктарже чыгап, оларны чаа дайынга солдаттар кылдыр белеткээрин ораалажып турарлар. Бо байдал ылаңгыя АКШ-та онза нептереп турар. Ооң ужурундан Кореяның чүс-чүс муң аныяк ескиннери дайынга өлүрткеннер. Ындыг байдалдар Вьетнамда, Малайда, Кенияда болгаш өске-даа чурттарда болуп турар. Ынчангаш уругларны дайынның айылдарындан камгалаар чорук делегейниң депшилгелиг улустарының мурнунда чугула айтырыг болуп тургустунган болгаш ол чорук тайбың дээш демисел-биле шуут холбашкан. Ак-сеткилдиг бөдүүн кижилер бомбаларның частыышкыннарын, бажыңнарның, школаларның буступ дүжерин күзевейн турарлар. Адазындан чарыгап, иезинден аскан уругларны эрткен дайынналарының халантыг айылындан олар көргеннер. Ынчангаш олар дайынны көөр хөнүү чок, дайынга удур үннерин дыңзыдып турарлар. Ооң уъжун амгы үеде тайбыцның Бүгү-делегей Чөвүлелиниң атомнуг дайынны белеткээринге удур кыйгырыын күзелдиг деткип, аңаа аттарын салып, ооң-биле тайбың дээш шимчээшкинниң күжүн чер бүрүде бедидип турарлар.

Уругларга аас-кежиктиг, чазагай чурттагаңы тургузары дээрге тайбыңны быжыглаар дээни ол, атомнуг дайынның белеткелин үзер дээни ол деп чүвени Совет Эвилелинде, улуг Кыдат улуста болгаш улус демократизының чурттарында билип, уругларның, чаштарның дугайында улуг кичээнгейни, сагыш човаашкынны салып турар.

Совет эрге-чагырганың төрүттүнгенининң баштайгы хүннеринден эгелээп бистиң социалистиг Төрээн чуртувуста иелер болгаш уруглар дугайында бүгү-ниитиниң сагыш човаашкынын тургускан. Уругларның аас-кежиктиг чурттаарын, өөрүшкүлүг, эки чурттаары дээш, чаа-чаа заводтарны тургузуп, бедик дүжүттерни өстүрүп, муң-муң садтарны, уруглар шөлдерин, хөй-хөй муң школаларны, ясилдерни тудуп турар. Ол бүгү шунту-ла уруглар дээш, оларның чырыткылыг келир үези дээш кылдыын турар. Бо чорук аныяк салгакчылар дугайында бедик кичээнгей болур-дур. Совет Эвилелинде уругларның дугайын чүгле өг-бүле сагыш човаа турар эвес, бисте уруглар дугайында күрүне сагыш салып, оларның тайбын, өөрүшкүлүг өзериниң бүгү-ле быжыг байдалын хандырып турар.

Тайбыңның мерген политиказын чорудуп турар Совет күрүне, Коммунистиг партия аныяк салгакчыларны кан-кадык, билигниг, культурлуг кижилер кылдыр өстүрүп, кижизидип, оларның чаагай чурттагазы дээш улуг сагыш човаашкыннарын салып турар. Коммунистиг партия, Совет чазак бистиң салгакчыларны улустарының аразында найыралдың бедик шынарларын шингээдириичче, өске чурттарның улуотарының культуразынга, амыдырал чурттагазынга хүндүткелдиг болурунче эртемнерни, билиглерни чедип алырынче, күш-ажылга, чечен чогаалга, уран-түүлге ынакшыырынче, бодунуң социалистиг Төрээн чуртунга кызыгаар чок бердинеринче болгаш дайынналарны көөр хөнүү чок болурунче, дарлаткан улустарның национал хамаарышпас болуру дээш демиселинге сагыш сеткил каттыштырарынче болгаш тайбынче чүткүлдүг болурунче кижизидип, өстүрүп, оларның тайбың чурттаарын хандырып турар. Ооң чижектерин ырак эвестен көрүп болур.

Коммунистиг партияның болгаш Совет чазактың национал политиказының ачызыбиле Советтиг Тываның арны шуут чаартының турар. Ооң тайбың күш-ажылчыларыы бедик дүжүттерни өстүрүп, үлетпүрүнүң одагларын калбартып, чоннуң культурлуг деңнелгерин бедидип турар. Школаларның, эмнелгелериниң саны көвүдеп, бүгү школаларда өөреникчилериниң саны чыл бүрүделе өзүп турар. 1930 чылда Тывага түгле 3 школа турган. Ол школаларга шупту 160 уруглар өөренип турганнар. Ам тыва область 151 школалар ажылдап, ында 33 муң өөреникчилер өөренип, оларны ийи муң хире башкылар өөредип турар. 7450 тыва уруглар күрүнеиниң долу хандырылгазында. Колхозчуларның, албан-хаакчыларның уруглары, чаштары, ясилерде, уруглар салгарында, пионер лагерьлеринде чурттап, дыштанып турарлар. Ол бүгү хөстүг чуртталганың ачызы, тайбың күш-ажылдың түңнели болур-дур. Ол бүгү совет кижилерге эң-не эргим, эң-не өөрүнчүг болуп турар.

Ынчангаш уругларны камгалаарының Бүгү-делегей хүнүн Тываның ажылчы чоннары тайбың күш-ажылының чедиишкиннери-биле, тайбың дээш демисел-биле демдеглеп турар. Тайбыңның Бүгү-делегей Чөвүлелиниң Кыйгырыының адазанга сезен чеди муң ажыг кижилер ат салган. Ол болза, уругларның аас-кежиктиг чурттаары дээш, оларны атомнуг дайынның айылындан камгалап алыры дээш, делегейге тайбыцны быжыглаары дээш совет кижилерниң бадыткалы, күзели болур-дур.

Делегейниң улустары дайынның политиказын буруу шаан турарлар, олар эптиг болгаш найыралдыг чурттаарын күзеп турарлар. Ынчангаш уругларны камгалаарының шимчээшкинин улам калбартып, чаа-чаа талалакчыларны элдепип ап, янзы-бүрү чүдүлгелиг болгаш үзелдиг кижилерни каттыштыр хаара түлүп турар.

Бо чылын уругларны камгалаарының Бүгү-делегей хүнү улустар аразының шыңгыыралдыг байдалын кошкадыр дээш, шинтирлетинмээн айтырыгларны чагаалажыышкыннарның аргазы-биле дугуржуп алыр дээш демиселдиң үезинде демдеглетинип турар. Тайбынга күзелдиг кижилер Совет чазактың политиказын чүүлзүнүп, чугаалажырының аргазын деткип турар.

Даштыкы чурттарда тайбынга ынакшылдыг миллион-миллион ак-сеткилдиг бөдүүн кижилер, уругларның адалары, иелери атомнуг чепсекти бүдүрер чорукка киленнин-биле удурланып, уругларның хереглелдеринге чарыгдалдарны көвүдедирин негеп, школаларны шеригзидер чорукту буруу шаан, уругларны тайбыңның болгаш найыралдың ёзузунга кижизидерин негеп турарлар.

Уругларны камгалаарының Бүгү-делегей хүнү тайбың дээш, уругларның эки чурттагазы болгаш аас-кежик дээш деп кыйгырыг-биле эртип турар. Ол болза, бүгү-ле чурттарда чүс-чүс миллион кижилерниң негелдези болур-дур. Өртемчейниң ыраккы, чоокку булуңнарында бөдүүн, ажыл-ишчи кижилер мынча деп тураралар:

— Уруглар — өөрүшкүлүг чурттага херек! Уруглар — аас-кежиктиг болгаш тайбыцны бээр херек!

## ССРЭ-ниң Дээди Совединиң Президиумунда

Улус ажыл-агыйынга мурнакчы эртемни, техниканы болгаш технологияны нептередириниң херээн эң эки организастаарының, а ол ышкаш эртем-техниктиг пропагандаңы күштелдириниң сорулгазыбиле ССРЭ-ниң Дээди Совединиң Президиумуму бо чылдың май 28-теги Чарлыы-биле ССРЭ-ниң Министрлер Чөвүлелиниң чаа техника талазы-биле (ССРЭ-ниң күртехника) Күрүне Комитедин тургускан.

ССРЭ-ниң Дээди Совединиң Президиуму ССРЭ-ниң Министрлер Чөвүлелиниң чаа техниканы чедип ап, ажылдакчыларга, инженер-техниктиг, научно-исследовательский ажылдакчыларга, конструкторларга, производственный ажылдакчыларга, ССРЭ-ниң Министрлер Чөвүлелиниң Президиумунуң Почетный грамотазы, Ленинниң ордени, Ленинниң медалы, Хүндүлүг Знак ордендерин болгаш медальдарын шаңнаар дугайында РСФСР-ниң Дээди Совединиң Президиумунуң чарлыын (2 арын).

## Совет Эвилели биле Югославияның чазак төлээлериниң аразында чугаалажыышкыннарының дугайында ДЫҢНАДЫГ

Совет Социалистиг Республикаларның Эвилелиниң Н. С. Хрущевка баштаткан чазак төлээлери биле Югославияның Федеративтиг Улусчу Республиказының И. Броз-Титога баштаткан чазак төлээлериниң аразында чугаалажыышкыннар 1955 чылдың май 28-те үргүлчүлээн.

Чугаалажыышкыннар үезинде Югославияның Федеративтиг Улусчу Республиказы биле Совет Социалистиг Республикаларның Эвилелиниң аразында моон соңгааргы харылзаалардың айтырыгларының талазы-биле санал солчуушкуннары болган.

Май 29-та ССРЭ-ниң чазак төлээлери ЮФУР-ның чазаанның чалаанын ёзугаар Брионы ортулукче тускай поезд-биле чорупкан. (СЭТА).

## Совет чазактың төлээлериниң Югославияда чоруп турары

БРИОНИ ОРТУЛУК, май 29. (СЭТА-ның тускай корр.). Югославияның Федеративтиг Улус Республиказының чазаанның чалаанын ёзугаар Н. С. Хрущев, Н. А. Булганин, А. И. Микоян болгаш Совет чазактың өске-даа төлээлери май 29-тун дүнезинче Белградтан Брионы ортулукче тускай поезд-биле чорупканнар.

ССРЭ-ниң төлээлери-биле кады ол-ла поезд-биле президент Иосип Броз-Тито, Эдвард Кардель, Александр Ранкович болгаш Югослав чазактың өске-даа төлээлери чоруткан. Ийи чурттуң төлээлерин оларның чөвүлекчилери, экеперттери, а ол ышкаш совет болгаш югослав журналистер үдеп чорааннар.

Ол тускай поездиниң чедер чери—Карловац хоорайга хоорайның эрге-чагыргаларының болгаш ол чериң командылалыының төлээлери: хоорайның улус комитединиң даргазы Божо Бенич, хоорайның улус комитединиң даргазының оралакчызы Миливое Томица, скупщинаның депутазы Миха Павлачич, дивизияның командири полковник Мато Билобрк олар аалчыларны үткүп ап, оларга байыр чедиргеннер.

Совет чазак төлээлери Югославияның чазак төлээлери-биле болгаш оларны үдеп чоруур кижилер-биле кады автомашиналарга олуруп алгаш Карловацтан Адриатика далайның эриинде Пул хоорайга баргаш, а оон соонда тускай пароходка олуруп алгаш Брионы ортулукта чеде бергеннер.

Дыка хөй шактар иштинде орукка бар чорда совет аалчыларга болгаш Югославияның удуртукчу күрүне ажылдакчыларын суурларның болгаш хоорайларның чурттакчылары изин-биле байыр чедирип турганнар.

Шак эрте, дең хаяазы, үргүлчүлелдиг чаашкын турбуже, Белградтан Карловац аразының станцияларынга чурттакчы чоннар холдарын кедүрүп, алыш часкаашкыннары-биле ол тускай демир орукту уткуп, байыр чедирип турганнар.

Пароходтар тудуунуң болгаш нефть болбаззырадыл кылыр бүдүүлгелериниң төвү—Риекке, курорт хоорай, болур Опатияга болгаш Пазинга, дагжылар хоорайы Рашага база Адриатика далайның эриниң чурттакчы суурларынга совет аалчылар болгаш Югославияның күрүне ажылдакчылары автомашиналарга бар чорда чурттакчы чоннар куумчуларны долдур чыскаалып алган оларны уткуп, байырлаанналар.

Чурттакчы чоннар совет улуска чүректиң ынакшылын болгаш югослав-совет найыралды, бүгү делегейге тайбыцның херээн быжыдар деп боттарының күзелин илереткеннер.

Брионига чоруп турган үезинде ийи чурттуң төлээлери совет-югослав чугаалажыышкыннарының айтырыгларының талазы-биле боттарының саналга-оналын солчуруп үргүлчүлээрлер.

## Кинохроникаңың чогаадыкчы ажылдакчыларының Бүгү-эвилел чөвүлел хуралы

ССРЭ-ниң Культура министерствозунуң чыылдырганы кинохроникаңың чогаадыкчы ажылдакчыларының беш хонук үргүлчүлээн Бүгү-эвилел чөвүлел хуралы май 28-те киноларның Москва бажыңынга доозулган.

Чөвүлел хуралдың киржикчилери—чурттуң хроника-документтиг фильмнериниң 24 студияларының төлээлери «кино хроникаңың идейлиг уран-чечен деннелин бедидер дугайында» ССРЭ-ниң культура министерствозунуң фильмнер чогаадырының талазы-биле Кол эргелелиниң начальнигиниң оралакчызы Н. А. Кастелинниң, «Хүннүң чаа түүлдери» деп киножурналдың оперативтиг чоруун бедидер болгаш шынарын экижидер дугайында» документтиг фильмперниң Теп студиязының кол редактору В. С. Осьминиң болгаш режиссер Р. Г. Григорьевтиң «Кинохроникада совет кижиниң овур-хевири» деп илеткелдерин чугаалашкан.

Чөвүлел хуралга кино ажылдакчылары М. Ошурков (Москва), Я. Авдеенко (Киев), В. Масс (Рига), Л. Отрадин (Ленинград), М. Каюмов (Ташкент), Е. Патурьян (Ереван) болгаш өскелер-даа база чүве чугаалаан.

Чөвүлел хуралга «Кинохроникаңың прокадының байдалы болгаш моон соңгааргы сорулгаларының дугайында» С. В. Трофимовтуң база «Кино техниказында чаа түүл» деп «Мосфильм» киностудиязының кол инженери Е. Н. Коношлевтиң илеткелдерин дыңнаан.

ССРЭ-ниң культура министри Н. А. Михайлов чөвүлел хуралга чүве чугаалаан.

(СЭТА).

## Москванын чаа автомобильдери

Үлетпүр ажылдакчыларының Бүгү-эвилел чөвүлел хуралының киржикчилериниң кыйгырыы Москваның Сталин аттыг автомобиль заводунуң коллективинде изиг деткимчени алган. Найыслалдың автомобиль тудукчулары социалистиг чаа хүлээлелерни ап, бүдүүлгениң улуг курлавырларын илередип турар.

Машиналарның чаа-чаа конструкцияларын чогаадып кылырының болгаш оларны бүдүүлгеге киирериниң талазыбиле бир үеде автозавод хөжудап турган. Чөптүг шүүмүүлелди коллектив шын хүлээп алган. Ам чаа конструкциялар шингээдип алырының перспективтиг планын чогаатқан. Ону боттандырары-биле конструкторлар эгелеп кирипкен. Хоорай аразының «ЗИС-127» деп автобузун бүдүрүп үндүрериңе белеткел чорутунуп турар. Хоорай хевириниң 37 олуттуг автобузунуң техниктиг төлевилелин ажылдап кылырын инженерлер доозуп турар. Ол автобус 180 аът күштүг шимчедикчибиле хандыртынган. Үшкү кварталда «ЗИС-129» деп хоорай автобузунуң ийи үлегерлиг хевирин белеткээри төлевилетинген. Чүк чүдүрер «ЗИС-130» болгаш «ЗИС-131» чаа машиналарның конструкцияларын ажылдап кылып турар, бар турар «ЗИС-150» база «ЗИС-151» деп чүк чүдүрер автомобильдерни чаартып турар.

Бүдүүлге чорудулгаларын механизастаарынче, автоматчыдарынче угланган техниктиг хөй хемчеглер цехтерде боттанып турар. Ийиги мотор цехинде поршень билзектери кылырының база бир автоматтыг шугумунуң монтажы дооступ турар. Алды цехтерни чыылданың кол конвейерлери-биле каттыштырар конвейерни тудуп турар. Ону үшкү кварталда ажыглалга киирер.

Ниити продукция бүдүрүп үндүрериниң талазы-биле беш чыл онаалдазын хуусаа бетинде июльда доозар дээш бүгү күштү салырын, автомобиль тудуушкунун элээп бедик деннелге кедүрерин Москваның автомобиль тудукчулары медеглеп турар.

(СЭТА).

## Молдавиянын ховуларында

КИШИНЕВ. Молдавияның колхозтары болгаш совхозтары часкы тарылга планын 102 хуу күүсеткен. 970 муң гектар черге тоорук, кукуруза, чигир свеклазы, хевеп болгаш өске-даа культураларны тараан.

Республиканың көдээ ажыл-агыйының ажыл-ишчилери кукуруза тарылгазынче улуг кичээнгейни салган, чазын тарылыр черниң 47 хуузун ол өөлээн.

Погаалар, ташкы болгаш өске-даа культуралар олуртулгазы республикада үргүлчүлеп турар. Эрткен чаашкыннар үнүштериниң хөгжүлдезинге таарымчалыг болуп турар. Колхозчулар болгаш механизаторлар тарылга ажаалгазын калбарткан. (СЭТА).

## Үлетпүр ажылдакчыларының Бүгү-эвилел чөвүлел хуралының Кыйгырыын таныжып турар

Үлетпүр ажылдакчыларының Бүгү-эвилел чөвүлел хуралының Кыйгырыын Кызылдың Раскова аттыг даараныла комбинадының коллективиниң ажылчыннары болгаш инженер-техниктиг бүгү ажылдакчылары цехтер, бригадалар болгаш эзэлчеглер аайы-биле таныжып турарлар.

Даараныкчылар Кыйгырыг-биле таныышкаш, ону амыдырала кандыг янзы боттандырарының тодаргай хемчеглерин бүгү тала-биле чугаалажып кергеннер. Күш-ажылдың бүдүрүкчүлүүн бедидерге болгаш даараглыг кылыгларның шынарын улам экижидерге хамыктың мурнунда күш-ажылдың организациязын экижидери, мурнакчыларның болгаш бүдүрүлгенни чаартычыларының дуржулгазын калбаа-биле нептередири эргежок чугула деп, коллективтиң кежигүннери санап турарлар.

Комбинаттың быжыглаг цехиниң ажылчыннары болгаш мастерлери быжыглаг бүрүзүн эки бодамчалыг чорудуп база ооң техниказын шын сагыыр болза хөй канналганы ап болур арга бар деп чүвени чугааланнар. Ынчангаш олар ол аргаларны кыска хуусаада боттуг чүүл кылдыр боттандырарын хүлээнгеннер.

Коллективтиң каас-коя хөп даараар цехиниң (ательемодтуң) даараныкчылары янзы-бүрү хептерниң чаа-чаа хевирлерин бүдүүлгеге чоокку үеде шингээдип алыр дээш база күжениишкиниг ажылдаарын хүлээнгеннер.

* * *

Кызылдың ыяш заводунуң коллективиниң кежигүннери үлетпүр ажылдакчыларының Бүгү-эвилел чөвүлел хуралының киржикчиериниң хүлээп алган Кыйгырыын таныышкаш, ону боттарының чүткүдүг күш-ажылы-биле харылап турарлар.

Ыяш заводунуң ажылчыннары болгаш инженер-техниктиг ажылдакчылары күш-ажылдың бүдүрүкчүлүүн бедидеринге чаа-чаа чедиишкиннерни чедип ап турар. Ында бүдүрүлге планын күүсетпейн турар ажылчын чок. Ам үеде хүн нормазын ажыр күүседип турар ажылчыннарның саны улам өскен.

Коллективтиң кежигүннери сугладыы келген ыяштарны хүлээп алырының белеткел ажылын чедиишкинниг чоруткан. Ам үеде баштайгы салдарны хүлээп алыр ажыл эгелээн болгаш организастыг чоруп турар. Заводтуң пилорамщиктери механизмнерни болгаш дерилгелерни бедик бүдүрүкчүлүг ажыглаар дээш боттарының аразында социалистиг чарышты калбартканнар.

Дилген материалдарның шынарын экижидер болгаш оларны мебель фабриказынга база хоорайның тудуг объектилериниге ей-шаанда бээр, бо чылдың бир дугаар чартының бүдүрүлге планын кол көргүзүглер талазы-биле хуусаа бетинде күүседир деп, мындыг бедик хүлээлгени коллективтиң ажылчыннары бир эп-сеткил биле хүлээп алганнар.

* * *

Продукция бүдүрүп үндүрерин көвүдедир талазы-биле бешки беш чылдың планын хуусаа бетинде — сес ай бурунгаар күүсеткен Кызылдың далган даэрбезиниң коллективи үлетпүр ажылдакчыларының патриотчу кыйгырыынга күш-ажылчы улуг көдүлүүшкүн-биле ужурашканнар.

Бүдүүлгеде күш-ажылдың организациязын шын тургускандан ажылчыи бүрүзү хүн нормазын үргүлчү ажыр күүседирин, механизмнерни чөп ажыглаарын чедип алган. Даэрбеде эштер Дрёмин болгаш Ынчугованың баштаан бригадалары бедик бүдүрүкчүлүг ажылдап, өөлчег нормаларын бүдүн чартык чедир күүседип турар.

Эш Ынчугованың баштаан бригадазы бир өөлчегде 8 тонна далган тыртырар гургаш, ону 12 тонна чедирип турар. Ам үеде коллектив бүдүүлгениң чаартылгазын болгаш септелгезин кылырынче киришкен. Бо ажылга эш Лезининниң баштаан бригадазы эрестиг ажылдап турар. Ында эштер Худанодов, Салмин мурнакчы ажылдап, бүдүүлгечи эки көргүзүглерни чедип алган.

Септекчилер бригадазында Ашихмин болгаш Зимелин олар эки ажылдап, хүн бүрүде бүдүн чартыктан өрү норманы күүседип турар. Дээрбениң коллективи Кыйгырыга харыы кылдыр чаартылга болгаш септелге ажылдарын хуусаа бетинде бедик шынарлыг доозар деп боттарының сөзүн бергеннер.

* * *

«Элегестиң» шахтёрлары болгаш инженер-техниктиг ажылдакчылары үлетпүр ажылдакчыларының Бүгү-эвилел Чөвүлел хуралының киржикчилериниң Кыйгырыын таныышкаш, ону боттарының ажылының дайынчы программазы кылдыр хүлээп алганнар.

Олар бешки беш чылдың болгаш 1955 чылдың бүдүүлге планын хуусаа бетинде күүседир деэш улам-на күженишкиниг ажылдаарын хүлээнгеннер.

Шахтёр эш Коссёров хуралга бир дугаарында сөс алгаш, шахтада хөй күш үнер ажылдарны механизастаар талазыбиле ажылда чамдык четпестерни чугаалаан. — Электростанция долу күш-биле ажылдавайн турар. Ол чорук хөмүр даш казып тыварының планын өй-шаанда күүседиринге шаптыктап турар —деп, ол чугаалаан.

Саналбергеннер шахтада профэвилел комитединиң даргазы эш Чанчиковтуң ажылчыннарның ортузунга социалистиг чарышты калбартырынче кичээнгей салбайн, ооң түңнелин чогуур үезинде үндүрбейн турарын, мурнакчыларның дуржулгазын бүдүүлгеге нептередир талазы-биле ажылдың багайын, ажылдакчыларның ортузунда полит-массалыг ажыдарның кошкаан болгаш ханза солуну, агитхүүдүстарны үндүрбейн турарын шүгүмүүлээннер.

## *Кулундада чаа көжүп келгеннер*

КРАСНОЗЕРСК (Новосибирь область). Кулунданың болгаш Новосибирск областтың өске-даа районнарының колхозтарынче чыл эгезинден бээр беш муң ажыг кижи көжүп келген. Кулунда ховузунуң хостуг-шөлээн черлеринче Украинадан, Белоруссиядан, төп областтардан көшкеннер кээп турар.

Сталин аттыг колхозта оларны өөрүшкүлүг уткуп ап турар. Эрткен чылын чеди миллион ажыг рубль орулга алган бай хову көдээ ажыл-агый артельдериниң бирээзи чаа көжүп келгеннерге харам чок дузаны көргүзүп, олар манза боттары зөлөр болуп алырынга дузалап турар.

Каш айның мурнунда Запорожьеден Алексей Самойленко кадайы, уруу болгаш кырган-иези-биле чедип келген, ам бо өгбүле боттары бажыңныг, инектиг, хойлуг, хавалыг, күштүг апарган. Эш Самойленко чолаачылап, кадайы Татьяна учетчик болуп ажылдап турар. Олардың чаңгыс чер чуртуу Андрей Лукьянченко мал ажазакчызы, ооң кадайы саанчы болу берген.

Күш-ажылга ынак — Сергеева Мария болгаш Александра Панасенко база өске-даа ей-бүлелерни колхозта макталп четпес. Чаа көжүп келгеннер Сибирьни, ооң делгемнери болгаш болдунар улуг аргалары дээш ынакшаан.

Сталин аттыг колхозта тарылга шөлү 13 муң гектар, муң инектер, муң хире хаванныр, чеди муң хойлар, 700 хире чылгы мал, хөй автомобильдер болгаш машиналар бар болуп турар; ынчаарга ажыл кылып шыдаарлар шупту 400 кижи.

Чаа көжүп кээп сууржаанныр бай шыдалгыр амыдыралдың, көдээ ажыл-агый продуктуларын бүдүрүп үндүрерин көвүдериниң чаа перспективаларын ажыдып турар. Колхоз чаа көжүп келгеннер бүрүзүнге 10—10 пуд тараапы берип, мал тыптынын алырынга дузалап турар. Колхоз кежигүннериниң чаа бажың тудуп алырынга баштаар чер үргүлчүнүң тудуг бригадазын тургускан.

(СЭТА).

# *Июнь 1-зи—уруглар камгалалының делегей хүну*

★ ★ ★

## Найысладдың төп паркының уруглар хоорайжыгажы

Москва-хемниң эриинде Крым көвүргүнүң чанында найысладдың эң эки парктарының бирээзи—М. Горький аттыг культура болгаш дыштанылга паркы турар. Оон калбак-делгем шөлдериңге, хөлегелиг аллеяларынга москвачылар дыштанырынга ынактар. Бичии уруглар парктың доктамал дыштаныкчылары болуп турарлар. Оларга бүдүн уруглар хоорайжыгажы тургустунган.

Чыскаалдыр үнген терактериң аразында пионериң хөрекке кадаар демдээ болгаш «Пионериң болгаш школачының хоорайжыгажы» деп бижикти эскан. Ногаан херимниң иштинде ойнаар шөл чатыгган.Ында уругларның ойнаар чүүлдери эмгежок хөй. Эртенги бот-тывингир уран-чүүл көргүзүү база болуп турар.

500 ажыг чаа эгелеп чоруур шыдыраачылар, шашкага болгаш биллиардка ынакшылдыглар стол кырының оюннарының будуңунга хүннүң-не чыглын турарлар. Оларга шыдыраага болгаш шашкага харугда салырының сеансыларын, еске-даа оюннарның маргылдааларын организастап турар.

Эң-не ыяжым черни номчулгага тускайлаан. Маңаа чүгле солуннуу, сеткүүдүү номчуп болур эвес, харын ном шилип алырының дугайында сүме беседаларны дыңнап, ынак чогаалчыларга холбаштырган делгелгелер-биле танышып болур.

Спорт шөлү аажок хайымныг. Хөл бөмбүү, баскетбол шөлдериңде оюннар изиг түлүк чоруп турар. Аныяк спортсменнер чиик атлетика болгаш гимнастика талазы-биле «хүн чемпионунуң» адын чедип алыры дээш маргылдааларга улуг сонуургалдыг киржип турарлар.

Парктың иштинде натуралистерниң станциязы бар. Час дүшкени-биле аннаттарның ажылы көвүдээн. Улуг шөлүү ажылдан кылыр, үрезиннерни болгаш ногаалар рассадаларын белеткээр, кукуруза болгаш еске-даа культураларның олуртур черлерин белеткээр херек. Станцияда үнүштерниң 84 хевирлерин өстүрүп турар. Оларның шуптузун пионерлер олуртканнар.Ында бүдүн мичуринчи сад бар. Ботаника, зоология дугайында беседалар, участокта ажыл база «амданныг болгаш ажыктыг чүүлдериниң лабораториязы» ургуларны кедээ ажыл-агыйже ынакшылче хаара тудуп турар.

Физика болгаш химия талазы-биле чүүлдерни херек кырында көргүзүп турар павильоннан уруглар дыка хөй хандыкшылдыг чүүдерни көрүп турарлар. «Школачының лекторийинде» эртем, техника дугайында лекцияларны болгаш беседаларны чорудуп, бүдүрүлгениң чаартыкчылары болгаш эртемденнер-биле ужуражыышкыннарны кылып турар. Станоктар болгаш механизмнер-биле деритингеп бүдүрүлге профессияларының залы база катап ажыттынар.

(СЭТА).

Чурукта: Кызыл хоорайның № 2 уруглар яслизиниң уруглары.

Фото. С. ФЕОКТИСТОВТУУ.

## Делегейге тайбың, ургларга аас-кежик дээш

Бүгү иелер боттарының чаш уругларыга кандыг-даа коргунчуг айыылы тавары ыттырбас дээш чаа дайынны боллурбазынга удур чаңгыс демниг быжыг күш-биле туржуп турар.

Совет чурттуң бүгү-ле биче чаштары улуг ынакшыл болгаш кичээнгей-биле бүргетирген. Чыл бүрүде уруглар чаа-чаа яслилерни, садтарны, школаларны, дыштанылга, эмнелге черлерин тудуп тургузарынга хөй муң түңнүг акша-хөреңгини үндүрүп турар. Бистиң уругларывыс тайбынның болгаш күш-ажыдың ады-биле культурлуг, билиглиг, төлептиг кижилер кылдыр кижизитирип тураргар.

Кызылдың № 1 уруглар яслизинде 125 биче чаштар бар. Оларның ада-иелери бүдүрүлге, албан черлеринде шөлээн ажылдан турарлар. Чүге дизе, биче чаштарны яслиле ажаан турар тускай ажаакчылары бар. Ургларның яслиде амыдыралында бүгү таарымчалыг эки байдалды тургускан. Яслиде ургларның хүн чурумун шын сагып, оларның кадыкшылдыг езүлдезинге чугула ажык-дузалыг витаминнерни болгаш эң эки шынарлыг чемнерни четчири-биле хандырган. Элээди ургларның бөлүүн төлептиг ажыл-чаңга, улуг улустарны хүндүлээринге кижизидип турарындан аңгыда оларга чаа ырларны, шүлүктерни болгаш танцыларны өредип турар. Ургларга янзы-бүрү ойнаактар четчир.

Чаа чылда болгаш ноябрь 7-нии, Май 1-нии байырлалдарында уруглар солуп концерттерни ада-иелерге көргүзүп турар.

Яслиниң кижизидикчилериниң эштер П. Бочнева, Е. Селиванова, С. Женгилева болгаш өскелер-даа ясли ажылынга хөй чыл иштинде ажылдап, боттарының билиин болгаш күжүн биче чаш салгакчыларны кижизидириниң херээнге бараалгадып келгеннер.

Бөгүн июнь 1-де, бистиң № 1 яслинин ажылдакчылары бистер тайбыңга ынакшылдыг делегейниң бүгү-ле ие-херээженнери-биле кады «Делегейге тайбың», «Ургларга аас-кежик, өөрүшкү» дээш боттарывыстың үнүвүстү кадып, быжыг туржуп тур бис.

**А. ОНИСИМОВА,**
Кызылда № 1 уруглар яслизиниң эргелекчизи.

## *Күш-ажылчы иениң үну*

Анна Гавриловна Донковцева алды ургларның иези. Ол, тудуг трестизиниң эң мурнакчы штукатуржуларының бирээзи. Оон ургларының адазы немец фашистиг эжелекчилер-биле демисежип тургаш фронтуга өлген.

Оон эң биче уруглары эге класстарда өөренип турарлар. А улуглары база-ла тудуг трестизинде ажылдап турарлар. Эң улуг уруу тресте мурнакчы ажылдыг комсомолчуларның бирээзи.

А. Донковцева треске ажылдаарының мурнунда колхозка ажылдап тургаш базз-ла мурнакчыларның одуруунга санадып, ССРЭ-ниң Дээди Советинден «Күш-ажылчы шылгарал» деп металь-биле ийи удаа шаннаткан.

— Улуг ургларым-биле кады кылып турар күш-ажылчы чедишкиннеривис тайбыңны камгалап, Төрээн чурттуң чаагай чоруунга бараан болуп турар. Бөгүн ургларны камгалаарының Бүгү-делегей хүнүнде ургларга аас-кежиктиг, хөлүг чуртталга, оларның чырыткылыг келир үезин дээш туржуп турар бүгү кижилер биле кады чаңгыс демиселде мен. Бистер, бүгү иелер, ургларывыстың өскүс калырын кажан-даа күзевес бис. Ургларывыстың айыраң чечек ышкаш магалыг хөлүг езүлдезин моондактаар күүү кажан-даа турбас болзун!—деп, Анна Гавриловна чугаалап турар.

**Б. СЕЛИКПАА.**

## Чаштың чолун камгалаар дээш

Частыр бомба бажың үрээн,
Чаъс октар өлүм сүрген
Хаанныг чаанын хайлыг уржуун
Бажан-даа чер уттуптас бис.
«Авай», «ачай» дептер хире
Аскы-дылы үнмейн чораан,
Өлүмнүг чаа айылынга
Өскүс калган уруглар хөй.
Аяттынган кавайынга
Амыр тайбың удуп чыда,
Фашист бомбаа таварышкаш
Барган чаштар база көвей.
Ынчан ол дээш ажыг көрген
Аваларны уттур бис бе?
Ындыг чаага ханың төккен
Адаларны сагынмас бе?
Каргыштыглар чаштың чолун
Ханга бораар **дижип турда,**
Дайын катап болбазын дээш
Тайбың дээштиң туржуп тур бис.
Чаштың чолун ынча дыка
Чаага катап алыспас бис.
Херек болза боттарывыс
Херимнедир туруптар бис.

**К. КУДАЖИ.**

## Аас-кежиктиг чаштар

Ургларны камгалаарының Бүгү-делегей хүну — июнь 1-ни делегейниң тайбыңга ынашкылдыг бүгү бөдүүн кижилери атомнуг болгаш водородтуг чепсекти бүдүрерин хоруп, чаа дайынны болдурбайн иелериниң болгаш ургларның аас-кежин—делегейде тайбың дээш демисешпишаан демделген эрттирип турарлар.

Эрткен дайын хөй-хөй ургларны ада-иелериниден чарып, өскүссүретткен болгай. Ол айыылдыг халап биске уттундурбас. Бистер айыылдыг дайынның болурун кажан-даа күзевес бис. Бүгү ургларга тайбың өөрүшкү херек.

Совет чүртүвүстүң ургларын көрүпкөн, кайы хире аас-кежиктиг, өөрүшкүлүг чуртталгала чурттап турар-дыр. Биче чаштарга болгаш школа назыны четпээннерге яслилерниң, уруглар садтарының эжиктери ажык.

Бистиң садта дыка хөй уруглар бар.Ында аас-кежиктиг чаштарның чаптанчыг чараш ырлары чаңгыланып, оюн, катыылар диңмиреп турар. Оларны янзы-бүрү ойнаактар хөгледип, ойнадып турар. Педагогиктер З. Цырулева, Г. Илларионова, Е. Ханашевич болгаш өскелерээ боттарының **кижизидикчи** ажылыбиле чедишкиннерни чедип ап турар.

Садта ургларны төлептиг ажыл-чаңга кижизидип, оларны чогаадыкчы мергежилдиг **кижилер болзун** дээш чүруктар чүрүдүп, янзы-бүрү үүрмек чүүлдер кылдыртып база таныпка болгаш шүлүктер номчуп, ырлар ырлаарынга өредип турар болгаш оларны күш-ажылга хандыкшылдыг болурунче кижизидип турар.

Уруглар садтарынга, яслилерге ургларның чаптанчыг ырлары, хөлүг каткы чугаалары үзүктел чокка диңмиреп турзун. Оларның ол хөлүг ырларын, чаагай езүлдезин моондактаар айыыл — чаа дайын кажан-даа бөлбас болзун.

**В. ЩЕРБАНЬ.**
Кызылдың № 1 уруглар садының кижизидикчизи.

# ИИИ ЧАШ НАЗЫН

Бистиң улуг чуртувустуң хоорайларында болгаш суурларында чүткүлүг чогаадыкчы ажыл хайнығып турар. Чаа-чаа заводтар, электриниң улуг станциялары, чурттала бажыңнары, эмнелгелер, школалар, уруглар яслилери түттунуп турар. Бүр болгаш курукказ черлериңе карак четпес делгемнеринде чүс-чүс совхозтар тургустунуп турар. Совет чурттуң бүгү ужу-кыдыларындан чедип келген энтузиастар — күр черлериңе маадырлары улуг бергедерни ажып эртип, бойдус-биле соруқ киришкиниг демиселди чорудуп, ону тиилеп турар. Бистиң чуртувустуң камгалап күжү чыл келген тудум-на быжыгып турар.

Бистер коммунизмни тудуп, чаа дайынны болгурбас дээш хөйнү кылыр долу шинтирилиг бис.

Делегейниң кырында коргунчуг будуттар база катап чыглып турар. Хосталгага ынакшылдыг улустарга делегейге тергиндекчи болуп алыр дугайын бодап турар океан ындының — авантюристериниң өлүмнүг айыылы кыжанып турар.

Күш-ажылдың кандыг-даа кижизин — шахтёрну, колхозчуну, башкыны, эмчини, ажылдап тургузуп турар бүгү-ле кижилерни алырга, олар боттарының бүдүрүп кылып алган чүүлүнге өөрүп чоргаарланып турар. Ынчангаш дайынның организакчыларының кем-бурууллуг, кара сагыштыг бодалдарынга удур бүгү кижилер мынчаар харыылап турар: «Дайын херек чок». Дайын ажылчы чоннарга херек чок, а капиталистерге херек. Америк болгаш англи империалистер **улустарның** ханынга, иелериниң характарының чажынга байып турар. Олар делегейниң үшүү дайынын өөскүдерин күзеп турар. Оларның оозу болдунмас. Делегейниң улустары дайынга удур.

Атомнуг энергия кижилерни узуткап чок кылырынга эвес, а тайбың соруглаларынга ажыглатынган турарын чер бөмбүрээнниң бодуун кижи бүрүзү күзеп турар. Чер бөмбүрээниң миллион-миллион кижилери атомнуг дайын кыпсыкчыларының бүжар бак пропагандазынга удур демиселди калбартып турар. Делегейниң бүгү бодуун кижилериниң үнүнге боттарывыстың үнүвүстү каттыштырып, атомнуг чепсекти бүдүрүп үндүрерин, ажыглаарын болгаш оон курлавырларын кылырын хоруглаарын иеген тур бис. Бодувустуң күш-ажылывыс-биле бистиң Төрээн чуртувустуң тайбың херектерин көвүдедир бис. Улустар аразының айтырыгларын таарыштырарының талазы-биле чаа аргаларны, атомнуг энергинны тайбың ажыглаарының талазы-биле бодунуң дузалаачылын көргүзерин бистиң чазаавас сүмелеп турар, ынчаарга империалистер аңаа удур.

Бүгү делегейниң херээженнери — иелер ашактарын болгаш ургларын узуткап чок кылырын күзевейн турар. Боттарының ургларынга ынак болур улуг күш оларны шупгузун каттыштырып турар. Тайбың дээш, ургларның келир үедези амыдыралы дээш демиселге олар боттарының күжениишкиннерин каттыштырып турар.

Тургузукчу күш-ажылды, өөрүшкүлелди, ургларның хүлүмзүрээшкинин, иелериниң аас-кежиин камгалап турар кижилериниң үннери бүгү чер бүрүзүнге улам чаңгыланып турар.

Совет Эвилели баштаан тайбың күштеринiң демисели улустарга чамдык чингелдерни берген. Кореяда өртүү өжүрген, Индий-Кытатка пушкалар ыыттавастаан. Шыныг херек дээш бир эвес эгиннерин кожа туржур болза, бистер күштүг бис дээрзинге кижилер бүзүрээн.

Тайбынче кыйгырыглар улустар аразының национал конгресстеринге болгаш конференцияларынга, ажылчыннарның, айынның инвалидтеринин, херээженнернин, студентилерниң чыскаалдарынга болгаш митингилеринге чаңгыланып турар. Тайбың дээш ат бижидиишкиниринин чыылдазы чер бөмбүрээнiң эң-не ырак кылыг кызыгаар черлеринге безин чоруп турар.

Кижилер чурттаарын, ажылдаарын күзеп турар. Уруглар-биле өг-бүле бүрүзүнүн, улус бүрүзүнүң эң чырык болгаш эң үнелиг чүүлү харылзашкан. Уруглар — кижи төрелгетениниң эң дээре идегели болгаш келир үези, оон өөрүшкүлели болгаш чоргааралы.

Бо чылын июнь 1-нин, ургларны камгаларының Бүгү-делегей хүнүн—тайбың дээш, өөрүшкүлүг амыдырал дээш, бистиң чорук езүп, школаларга, чурттаалгаларга, эмнелгелерге чарыгдалдар кызырылып турар. Байдал мындыг турда зарыглар дүрген нептерээр, ургларның өлүр чоруу көвүдеп турар. Ургларның күш-ажылын ажыглаар чорук дарладың чурттарында калчаалыы-биле нептереп турар. Хевис аргыкчылары болур бичии иран уруглар дүн, хүнде 13—14 шак ажылдап турар. Тос харлыг уруглар Боливияның ак-коргулчун уургайларының шахталарында ажылдап турар. Ургларны садар болгаш садын алыр чоруктарның туруп турарын бистиң үевисте чугаалаары безин берге. Уруглар садыглаар чорук Японияда нептереэн. Сингапурга чыл бүрүде мун ажыг ургларны садын турар. Канадага уруглар садарының талазы-биле бүдүн организация илереткинген: кулдар садыглакчылары АКШ-ка мунмун ургларны садыглаан. Доктаамал чедимче чок чорук, даартагы хүнге идегевези, эртемге чедир өөренмези — бо бүгү ургларны ядыы түренги байдалга кемхерек безин кылыр чоруккa чедирер. Ургларның кем херек үүлгедир чоруктуң езүп турары Америкада болгаш еске-даа капиталистиг күрүнелерде калбаа-биле нептереп турар кижини көөр хөңнү чок чоруктуң системазынга кижизидеринге идигни берип турар. Капитализм ургларны эң-не араатанзыг чаңчыл байдалдарга өш-биле кижизидип турар. Капитализм ургларны күш, сагыш-сеткил, талазы-биле үреп, бертикмежел кылып, иелерниң идегелин болгаш аас-кежиин чарып, ургларның аас-кежиктиг болур чоруун казып турар. **Кижи** төрелгетен бо кем-бурууллуг чорукту кажан-даа ёршээвес.

Капиталистиг чурттарның ургларының айыылдыг байдалга! Аныяк салгакчыларга улуг айыыл оларның кырында дириглеген!

Дарлаткан **ургларның** амыдыралы болгаш аас-кежии дээш демиселче тайбыңга ынакшылдыг бүгү кижилер улуг күш болуп кедүрүлген. Ургларны камгалап алыр дээш күштерни каттыштырарының чугулазынга кижилер улам-на идеген турар, тайбын, демократия болгаш ургларның келир үези дээш идепкейлиг демиселчилерниң хүрээлеңи хүн-бүрүде **көвүдеп турар.**

**А. ЛАВРЕНТЬЕВА,**
РСФСР-ниң школаларының алдарлыг башкызы.

## Тыва автономнуг областа хөй ургларлыг иелерни „Иениң алдары" орденнер болгаш „Иениң медалы" медальдар-биле шаңнаар дугайында

## РСФСР-ниң Дээди Советиниң Президиумунуң ЧАРЛЫЫ

ССРЭ-ниң Дээди Советиниң Президиумунуң 1944 чылдың август 18-теги Чарлыынга үндезилээш, ССРЭ-ниң Дээди Советиниң Президиумунуң мурнундан шаңнаары болза:

**Тос ургларны төргээн болгаш кижизиткен иелерни**

**«ИЕНИҢ АЛДАРЫ» ОРДЕННИҢ 1-ГИ ЧЕРГЕЗИ-БИЛЕ**

1. **Докпак** Долгар Каткан-Караевна — Чаа-Хөл районнуң Хереме кедээ Советинде өг-бүле ээзи.
2. **Монгуш** Билчинмаа Намбаровна — Чөөн-Хемчик районнуң Сталин аттыг колхозунуң колхозчузу.

**Сес ургларны төргээн болгаш кижизиткен иелерни**

**«ИЕНИҢ АЛДАРЫ» ОРДЕННИҢ II-ГИ ЧЕРГЕЗИ-БИЛЕ**

1. **Барзын** Мыйдок Мелдеровна —Бай-Тайга районнуң Сталин аттыг колхозунуң колхозчузу.
2. **Донгак** Өктээней Баян-ооловна — Чөөн-Хемчик районнуң «Коммунизмче орук» колхозунуң колхозчузу.
3. **Донгак** Серемаа Шынар-Сава — Сүт-Хөл районнуң Киров аттыг колхозунуң колхозчузу.
4. **Дыртыына** Донгак Мага-Ширивна—Бай-Тайга районнуң «Мурнакчы» колхозунуң колхозчузу.
5. **Күүлар** Тараачы Хунакайовна — Бай-Тайга районнуң Молотов аттыг колхозунуң колхозчузу.
6. **Куулар** Севильбаа Баян-Ширааовна— Чөөн-Хемчик районнуң Баян-Тала кедээ Советинде өг-бүле ээзи.
7. **Семис-оол** Ховалыг Баштыговна — Чөөн-Хемчик районнуң Жданов аттыг колхозунуң колхозчузу.
8. **Ховалыг** Савыржаан Лопсановна — Чөөн-Хемчик районнуң «Искра» колхозунуң колхозчузу.

**Чеди ургларны төргээн болгаш кижизиткен иелерни**

**«ИЕНИҢ АЛДАРЫ» ОРДЕННИҢ III-кү ЧЕРГЕЗИ-БИЛЕ**

1. **Горфутдиновна** Зейтуна — Каа-Хем районнуң Федоровка кедээ Советинде өг-бүле ээзи.
2. **Далаа** Монгуш Дотпеевна — Чаа-Хөл районнуң Ак-Туруг кедээ Советинде өг-бүле ээзи.
3. **Данаа** Монгуш Кежикпеновна—Чөөн-Хемчик районнуң Жданов аттыг колхозунуң колхозчузу.
4. **Данзык** Дадар Доспановна—Чаа-Хөл районнуң Молотов аттыг колхозунуң колхозчузу.
5. **Дой** Ховалыг Дамбаевна—Чаа-Хөл районнуң Сталин аттыг колхозунуң колхозчузу.
6. **Дончаа** Кыргыс Севек-Хуурак—Улуг Хем районнуң Сталин аттыг колхозунуң колхозчузу.
7. **Иргит** Чыпсын Салчын-оол—Бай-Тайга районнуң Сталин аттыг колхозунуң колхозчузу.
8. **Казарина** Пелагея Николаевна—Туран хоорайда өг-бүле ээзи.
9. **Качын** Салчак Сундуй — Бай-Тайга районнуң «Тиилелге» колхозунуң колхозчузу.
10. **Кызыл-оол** Кызыл Барзын-ооловна—Чаа-Хөл районнуң Молотов аттыг колхозунуң колхозчузу.
11. **Микова** Варвара Никифоровна — Каа-Хем районнуң «Сталинчы орук» колхозунуң колхозчузу.
12. **Моисеева** Анастасия Романовна — Кызыл хоорайда өг-бүле ээзи.
13. **Одай-оол** Долгар Буянды—Бай-Тайга районнуң «Мурнакчы» колхозунуң колхозчузу.
14. **Салчак** Ачиймаа Агбаан—Бай-Тайга районнуң Молотов аттыг колхозунуң колхозчузу.
15. **Салчак** Мандыш Базакпаевна — Бай-Тайга районнуң «Мурнакчы» колхозунуң колхозчузу.
16. **Сарыглар** Сендажи Чадыр-ооловна—Чаа-Хөл районда школа башкызы.
17. **Сат** Кок Кызыл-ооловна — Чаа-Хөл районнуң Молотов аттыг колхозунуң колхозчузу.
18. **Сивкова** Наталья Максимовна — Улуг-Хем районда школа ажыдакчызы.
19. **Сумбаа** Данзы-Белек Кара-Бугаевна — Чаа-Хөл районнуң Ак-Туруг кедээ Советинде өг-бүле ээзи.
20. **Ховалыг** Кыйыртык Дамбаевна — Сүт-Хөл районнуң Киров аттыг колхозунуң колхозчузу.
21. **Ховалыг** Сагаан-Дажы Агбановна—Сүт-Хөл районнуң «Сталинчы орук» колхозунуң колхозчузу.
22. **Хомушку** Инчекен Ортун-ооловна—Бай-Тайга районнуң Сталин аттыг колхозунуң колхозчузу.
23. **Хомушку** Сурунчаа Октешовна — Чөөн-Хемчик районнуң Калинин аттыг колхозунуң колхозчузу.
24. **Чүсүмаа** Монгуш Шойдаевна — Чаа-Хөл районнуң Ак-Туруг кедээ Советинде өг-бүле ээзи.
25. **Чыртааш** Ховалыг Кавай-ооловна—Чаа-Хөл районнуң Молотов аттыг колхозунуң колхозчузу.

**Беш ургларны төргээн болгаш кижизиткен иелерни**

**«ИЕНИҢ МЕДАЛЫ» МЕДАЛЬДЫҢ II-ГИ ЧЕРГЕЗИ-БИЛЕ**

1. **Билчимаа** Ирина Ховалыговна—Чаа-Хөл районнуң Сталин аттыг колхозунуң колхозчузу.
2. **Буружаа** Чолдак-оол Сатовна—Чаа-Хөл районнуң Молотов аттыг колхозунуң колхозчузу.
3. **Даваа** Монгуш Кежикпеновна—Чөөн-Хемчик районнуң Жданов аттыг колхозунуң колхозчузу.
4. **Данзык** Дадар Доспановна—Чаа-Хөл районнуң Молотов аттыг колхозунуң колхозчузу.
5. **Дой** Ховалыг Дамбаевна—Чаа-Хөл районнуң Сталин аттыг колхозунуң колхозчузу.
6. **Дончаа** Кыргыс Севек-Хуурак—Улуг Хем районнуң Сталин аттыг колхозунуң колхозчузу.
7. **Иргит** Чыпсын Салчын-оол—Бай-Тайга районнуң Сталин аттыг колхозунуң колхозчузу.
8. **Казарина** Пелагея Николаевна—Туран хоорайда өг-бүле ээзи.
9. **Качын** Салчак Сундуй — Бай-Тайга районнуң «Тиилелге» колхозунуң колхозчузу.
10. **Кызыл-оол** Кызыл Барзын-ооловна—Чаа-Хөл районнуң Молотов аттыг колхозунуң колхозчузу.
11. **Микова** Варвара Никифоровна — Каа-Хем районнуң «Сталинчы орук» колхозунуң колхозчузу.
12. **Моисеева** Анастасия Романовна — Кызыл хоорайда өг-бүле ээзи.
13. **Одай-оол** Долгар Буянды—Бай-Тайга районнуң «Мурнакчы» колхозунуң колхозчузу.
14. **Салчак** Ачиймаа Агбаан—Бай-Тайга районнуң Молотов аттыг колхозунуң колхозчузу.
15. **Салчак** Мандыш Базакпаевна — Бай-Тайга районнуң «Мурнакчы» колхозунуң колхозчузу.
16. **Сарыглар** Сендажи Чадыр-ооловна—Чаа-Хөл районда школа башкызы.
17. **Сат** Кок Кызыл-ооловна — Чаа-Хөл районнуң Молотов аттыг колхозунуң колхозчузу.
18. **Сивкова** Наталья Максимовна — Улуг-Хем районда школа ажыдакчызы.
19. **Сумбаа** Данзы-Белек Кара-Бугаевна — Чаа-Хөл районнуң Ак-Туруг кедээ Советинде өг-бүле ээзи.
20. **Ховалыг** Кыйыртык Дамбаевна — Сүт-Хөл районнуң Киров аттыг колхозунуң колхозчузу.
21. **Ховалыг** Сагаан-Дажы Агбановна—Сүт-Хөл районнуң «Сталинчы орук» колхозунуң колхозчузу.
22. **Хомушку** Инчекен Ортун-ооловна—Бай-Тайга районнуң Сталин аттыг колхозунуң колхозчузу.
23. **Хомушку** Сурунчаа Октешовна — Чөөн-Хемчик районнуң Калинин аттыг колхозунуң колхозчузу.
24. **Чүсүмаа** Монгуш Шойдаевна — Чаа-Хөл районнуң Ак-Туруг кедээ Советинде өг-бүле ээзи.
25. **Чыртааш** Ховалыг Кавай-ооловна—Чаа-Хөл районнуң Молотов аттыг колхозунуң колхозчузу.

**РСФСР-ниң Дээди Советиниң Президиумунуң Даргазы М. ТАРАСОВ.**
**РСФСР-ниң Дээди Советиниң Президиумунуң Секретары А. ЗИМИН.**

**Москва, 1955 чылдың апрель 28.**

# РАЙОННАР СОЛУННАРЫНДАН

Коммунистиг партияга удуртурган совет улус бистиң Төрээн чуртувустуң күчү-шыдалын улам-на быжыдары, чоннуң материал-культурлуг деңнелин бедидери дээш демиселди чедиишкинниг чорудуп турар. Улус ажыл-агыйының дүрген темпилиг хөгжүлдезинге, бистиң чуртувуска коммунизм тургузуушкунунуң херээнге күрүне бюджеди чугула ужур-дузалыг. Маңаа Улуг-Хем районнуң бюджедин чижек кылдыр көргүзүп болур.

Районнуң бюджеди чылдың-на улгадып, ылаңгыя 1947 чылда 5676,0 мун рубль турганындан бо чылын 8520,8 мунга чедир өскен. Бо чылын бюджеттиң хөренгизиниң 89 хуузун районда үзүктел чокка калбарып турар школаларны, медицина болгаш культура-чырыдыышкын албан черлерин акшаландырарынче угландырган.

Улус өредилгезиниң херээнге чарыгдал 1947 чылдыындан бо чылын 1546,5 мун рубль хөй болган, ынчаарда районга чеди чыл школазы — 2, ортумак школа — 1 турган, а ам чеди чылдыы — 7, ортумак — 2 школалар ажылдап турар, бо чылын чеди чылдын 2 школалары база немей ажыттынар.

Ажылчы чоннуң кадык камгалалының херээнге чарыгдал районнуң 1947 чылда бюджеди-биле алырга 665,1 мун рубль турган, а бо чылын 1658,1 мун рубль болуп турар. Культура-чырыдыышкын албан черлериниң саны бо аразында үштен ажыг катап өскен.

### БОДУНУҢ АЖЫЛЫНГА МАСТЕР

Шагаан-Арыгның райүлетпүр комбинадынга Михаил Князев ажылдап эгелээнинден бээр беш чыл болган. Чазанылга цехинге оожум чаңныг, ажык чок чугааларга ынак эвес чаа кижиниң көстүп келгенин ынчаарда ажылдап турганнар сонуургап, а чамдык кижилер — «чүнү кылып шыдаарын көргей-ле бис» — деп чигзинип-даа турган.

Ажылдап эгелээнинде мергежил чок болганындан бүдүрүлгеге эш Князевтиң чаа чүүл кинрбээни билдингир. Чазаныкчының мергежилин четип алыр күзел шаандан тура ону сонуургадып чораан. Чазанып столга канныг-бир чүүлүг салгаш, ол херектиң нарынын киизээнгейлиг өөренмишаан, дуржулгалыг эш-ниң сүмезин чөп ажыглап турган.

Хөйну болгаш экинни кылып бүдүрер күзел чазаныкчыны улуг чедиишкинге чедирген. 1951 чылда май мурнуунуң социалистиг чарыжынга киришкеш, апрельдиң онаалдазын 220 хуу күүсеткен. Ол үеден эгелээш бүдүрүлге планын ай санында доктаамал ажыр күүседип келген. Бо аразында элээн хөй аныяк кадрларны өөреткен, дирекция черинден макталды чангыс өскө удаа алган. Михаил Князев бо чылдың онаалдазын дөрт айларның иштинде 59 хуу күүсеткен.

«Кызыл тук» солундан

### МАЛ АЖЫЛЫНЧЕ КИЧЭЭНГЕЙНИ УЛГАТТЫРАР

«Кызыл тараачын» көдээ ажыл-агый артелиниң мал талазы-биле Бии-Хем районда улуг колхоз кылдыр санап келген: мыйыстыг бода мал—927, шээр мал—4560, чылгы—424, ҳаван—293 баш бар. Оон ынай 1666 куштуг ферма болгаш моңгунелчек 23 баш кара дилгилерлиг ан фермазы база бар. Фермаларда мал арбын, чыл санында өзүлделиг болуп турарынга колхозчулар боттары безин—«бисте мал ажылы таарымчалыг байдалда»—деп менээргенир оожургалды илередип турган, ындыг хөөннер ам узуткатынган.

«Мал ажылының продуктуларын бүдүрерин көвүдеир дугайында» СЭКП Төп Комитединиң январь Пленумунуң доктаалын танышкаш, колхоз ниитиниң мал ажылынче улуг кичээнгейни салыш турар. Фермаларда чугула ажылдарны механизастап эгелээн, колхозчу активтиң киржилгези-биле чогаатынган перспективтиг план ёзугаар хемчеглер участок бүрүзүнде калбарып турар.

Эрткен чылын мал ажылындан ниити орулга чүгле 759 мун рубль болган, а 1960 чылда ону миллиондан ажырары көрдүнген. Ынчаарда мыйстыг бода мал—1300 (оон иштинде инек 560), шээр мал—6100, төрүүр хаваннар—220, куштар—3300 четкен турар. Бо талазы-биле малдың бедик продуктулуг уксаазы дээш демисел кол черни эзлеп турар.

### КУКУРУЗАНЫҢ ДУЖҮДҮН БЕДИДЕР

Бии-Хем районда «Искра» колхоз эрткен чылын кукурузаның шенелде тарылгазын чоруткан. Тарылга агротехниктиг негелелерни хандырбаан: удобрениелерни ажыглаваан, эргижирээн ирик шөлге дыка орайтап тараан, чайгы ажаалдаже хайгаарал салбаан. Моон түңнелинде дүжүт багай болган.

СЭКП Төп Комитединиң январь Пленумунуң доктаалын танышып тура, эрткен чылын болган улуг частырыгны болдурбазын илеретпишаан, чугула культура болур кукурузаны бо чылын 100 гектарга тарып, оон бедик дүжүттүг алырын колхозчулар хүлээнген. Бо талазы-биле комсомолчу аныяктарның 8 кижи составтыг тускай звенозун тургускан, оларның практикага холбашкан өредилгезин агроном эш Титов организастап эрттирген.

Кукуруза тарыыр шөлдү эрткен чайын 20 сантиметр ханы андартынган кур, чылыг, чавыс черлерни шилип алган. Удобрениелер база четчири-биле белеткетинген, үрезинни чажарының мурнунда гранозенбиле шуптузуун арыглап чугган. Тарылганы дөрбелчин-уяланчак арга-биле эгелээн, баштайгы ийи хүн май 25-ке чедир 20 гектарда кукуруза чаштынган. Кукурузадан тарааны албышаан, оон гектар бүрүзүнден 300 центнер ногаан массаны өстүрүп, ажаал алырын колхозчулар хүлээнип турар.

«Сталинчы» солундан.

### ЧУРТТАЛГАГА ЧАА БАЖЫҢНАР

Калинин аттыг көдээ ажыл-агый артелиниң төвү Тес-Хем районда чараш суурларның бирээзи кылдыр улам калбарып, бүдүрүлге болгаш культура-амыралдың чаа-чаа тудуглары үргүлүү немежип турар. Колхозтуң тудуг бригадазы майның 20-ге чедир 9 чурттапга бажыннарын кыдыр оналгазын хуусаа бетинде күүсеткен. Чедир туттунмаан (кладовка, крыша чок) бажыңнар хүлээп алдынмас деп чүве билдингир, бригада ол негелделерни бүрүн хандырып турар.

Моон-биле кады тудугжуларның эш Шойлакка удурткан звенозу эрткен чылын чедир кыдынмаан 7 бажыннарның кладовказын, крышаларын кылган. Колхоз баштаар черинден бригадада 1 автомашинаны болгаш 2 тергелерни быжыглап берген, сөөртүлгеде ажылдап турар звено тудугга керектиг материалдарны үзүктел чокка хандырып турар.

«Бурунгаар» солундан.

### ЧЕДИИШКИННИ УЛАМ БЫЖЫГЛААР

Таңды районда «Кызыл партизан» база Калинин аттыг колхозтар арткен чылын хой бүрүзүнден ортумаа-биле 1,8 килограмм дүк алган. Ынчаарга мурнакчы малчыннарның дуржулгазы оон ыракта бедик көргүзүглерни илередип турар. «Кызыл партизан» колхозта Оюн Ноокай бодунда быжыглаан төрүүр 100 хойдан-на 108 хураганнарны өстүрүп, а хой бүрүзүнден 2 килограмм 531 грамм дүктү кыргып алган. Калинин аттыг колхозта Ооржак Лопсанчап 100 хойдан-на 112 хураганнарны доруктуруп, хой бүрүзүнден 2 килограмм 550 грамм дүктү кыргып алган. Ол колхозтарның хойжулары эштер Бораккай, Дастаа олар оон база куду эвес көргүзүглерлиг.

Малдың бедик продуктулуг болуру уксаазы экижитпишаан, ажаалдаже кол кичээнгейни салырындан хамаарыжыр. Күштүг кыш ашкан семис малдың төлүү боткур, продуктулуу база бедик болурун ажылдың практиказы улам-на бүзүредип турар. СЭКП Төп Комитединиң январь Пленумунуң доктаалынга сорук кирген колхозчу малчыннар амгы үеде улам бедиткен күш-ажылчы хүлээлгелерни ап турар. Чедиишкиннерни быжыглаар, мурнакчы дуржулганы калбартыр херек.

«Коммунист» солундан.

## *Санаторийде культура-массалыг ажылдар*

Балгазында туберкулез санаторийниң ажылы чыл бүрүде экижип, сөөлгү каш чылдарның иштинде чаа тудуглар немей туттунган. Ол ышкаш ында дыштаныр, эмнедип турар кижилерниң саны көвүдеп, олар эки эмнедип чанып тураргар. Ылаңгыя эрткен 1954 чылда санаторий аарыг кижилер дыштандырарының планын ажыр күүседип, ай санында-ла 100 ажыг кижилерни дыштандырап үндүрген.

Эрткен чылда санаторийде культура-массалыг ажылдар дыка багай турган. 1954 чылдың август айда комсомолчу эш Чылбак-оол культура-массалыг ажылдың эргелекчизи болуп ажылдап кирген соонда, дыштаныр, эмнедип турар чоннуң ортузунда культура-массалыг ажылдар эки организастатының тургустунган. Ында концерт болгаш кино көргүзүглери доктаамал болуп турар. Кызыл булуңну тургускаш, ону көрүштүг кылдыр каастап шимээн, ында янзы-бүрү оюн херекседелерни белеткээн. Чижээ, радиоприемник, шахмат, хөл шыдыраа, даалы, хылдыг хөгжүм, биллиард ойнаар стол бар. Эш Чылбак-оол культура-массалыг ажылды план ёзугаар чорудуп турар.

Санаторийниң библиотеказында 2000 ажыг литература номнары бар. Санаторийниң директору эш В. Каракай расписание ёзугаар медицина темазынга хамаарышкан лекцияларны неделя санында-ла 3 удаа доктаамал номчуп турар. Аарыг улустарның чурттап турар өрээлдеринге болгаш кудумчуларда радиоточкаларын киирген. Массовик эш Чылбак-оол күш-культура спорт шөлдерин эки дерип кылган.

Ыыткыр номчулгаларны тус-тус өрээлдер аайы-биле чорудуп, агитаторларның хуралын доктаамал кылып турар.

Санаторийниң ажылын моон соңгаар улам-на бедик деңнелге тургузар соруглабиле аңаа культура бажыңы тударын областтың кадык камгалал килдизинден шиитпирлээр үези чедишкен.

М. ЧАМБАЛ-ООЛ.

## „ШЫННЫҢ“ МАТЕРИАЛДАРЫНЫҢ ИЗИ-БИЛЕ

### „Ыяш камгалалын күштелдирер“

Сүт-Хөл районнуң девискээринде ыяш камгалалының багай тургустуганындан чурттакчы чон, албан организация черлери болгаш колхозтар тудуг ыяжын болгаш кат-чимистиг үнүттерни кайы хамаан чок кезип турарын илереткен корреспонденция бо чылдың апрель 19-та үнген № 79 (3273) «Шынга» парлатынган.

Ук корреспонденцияны райкүүскомнуң хуралынга чугаалашкаш, арга-ыяш камгалалын күштеллирер талазы-биле хемчегдерни алган, ыяшты кайы хамаан чок кезер чорукту моон соңгаар болдурбазын сүму Советтеринге болгаш колхозтар баштаар черлерге хүлээткен. Районнуң ыяш ажыл-агыйын камгалаар ажылды харыысалга чок чорудуп турган Степановту ыяш ажыл-агый черинден үндүрген деп, Сүт-Хөл райкүүскому редакцияга дыңнаткан.

## Улетпүр—көдээ ажыл-агыйда

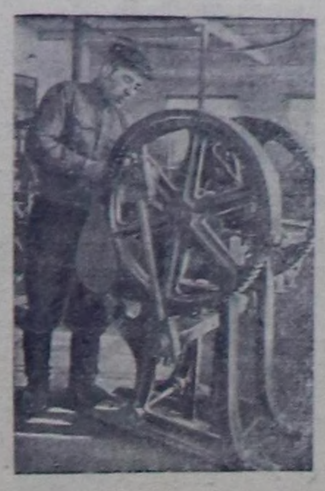

**Новосибирси.** «Буровая техника» деп заводка кыпган суг өрү көдүртүр дериглерни колхозтарның болгаш совхозтарның мал фермаларында калбазабиле ажыглап турар. Бо чылын ол завод суг көдүртүр хөй санныг дериглерни күр болгаш куруккан черлерни шингээдип ап турар районнарже чорудар.

**Чурукта:** заводтуң эң эки слесарьларының бирээзи Н. С. Москалевтуң «Т-100» деп суг көдүртүр херекселди эптеп турары.

Фото **В. Лещинскийнии.** СЭТА-ның фотохрониказы.

## Дүк кыргылдазын дүрген доозар

ТЕРЕКТИГ-ХЕМ. (Телефон-биле). Ленин аттыг көдээ ажыл-агый артели Тес-Хем районда мал талазы-биле улуг колхозтарның бирээзи, бо чылын дүгүн ажаап алыры улуг хой безин 10 мун, а өшкү 3,5 мун ажып турар. Колхозта хой кыргылдазы амгы үеде кидин-не түлүк, малчыннарның кол кичээнгейи олче салдының турар.

Самагалдайда машина-трактор станциязының чорудуп бергени агрегада хүн санында 150 хойнуң дүгүн кыргып турар, ол ышкаш колхозчу хереэженнериниң 25 хол хачыларлыг түр бригадазы база чүткүдүг ажылдап турар. Кыргылда бо чылын шала орай эгелээн болза-даа ажылдың шынары болгаш темпизи багай эвес, май 30-ге чедир каш-ла хүн безин 1600 ажыг хойнуң дүгү ажаап алдынган.

Ажаалда эки, кыжын хүр чыл ашкан үжурунда амгы кыргылдага хойнуң дүгү элбек болуп, ирттериниң бирээзи-ле 3,6 килограмм, а хойлар 1,2—2 килограмм дүктү берип турар. Баштайгы кыргытынган бөлүк хойларның дүгүнден күрүнеге 1,5 тонна дужаатынган.

Күрүнеге дужаар дүктү арыглап, кургадып савалаарынга тускай колхозчуларны, хойну кыргыырынга белеткеп бээр шыырак кижилерни база бижыглап тургускан. Күш-ажыл чуруму багай эвес, дүк кыргылдазының черинде ниити чемненилгени база организастаан.

## Малын чайлагладып эгелээн

ЧЫРЫК-БУЛУҢ. (Телефон-биле). Улуг Хем районнуң Көк-Чыраа көдээ Советинде Сталин аттыг колхоз чайгы мал семиртилгезинге хынамчалыг белеткенип турар. Эрткен чылдың ажыл практиказын өөренип көрбүшаан, дуржулгалыг кадарчыларны бөлүк одарларның аайы-биле бижыглап тургускан. Колхоз баштаар черинің даргазы эш Хунажыктың редакцияга дыңнатканы болза:

— Бистиң колхоз чылгызын челдээрин чогуур өйүнде дооскаш, чайлагладырының графигин ёзугаар май 25-те 360 чылгыны Тостеекче ийи кезек одарладып үндүрген. Шээр малды Күйлуг-Хем болгаш Эйлиг-Хем чайлагларынче 13 кезек кылдыр чоокку хүннериң иштинде чорударынга белеткенип турар.

Мал чайлагладырынга холбашкан чугула ажыл дүк кыргылдазын дүрген доозары болур. Сталин аттыг колхоз май 30-ге чедир 1370 ажыг хойнуң дүгүн ажаап апкан, ам 950 хой арткан. 3 тонна хире дүктү күрүнеге дужаарынга белеткеп турар.

Моон-биле кады колхоз мыйыстыг бода малындан сувай болгаш биче малдарны Бакан-Ыяш чайлагларынче одарладып үндүрерин база организастап турар. Сүтбараан фермазы (ында 78 инек бар) эң-не таарымчалыг черлерже көжүртүнер. Ферма бо чылдың дөрт айларының сүт дужаар планын 138 хуу күүсеткен. Чайлагга баргында инектиң сүдү улам көвүдээри билдингир.

## Колхозтуң хой фермазында

ТЭЭЛИ. (Телефон-биле). Бай-Тайга районда Молотов аттыг көдээ ажыл-агый артели Хемчикте турар муң хире хойнуң кыргылдазын доозупкан. Арыглап кургаткан дүктен 900 килограммны күрүнеге дужааган. Колхоз шээр малын Тура болгаш Шуй чайлагларынче 12 кезек одарладып үндүрерин белеткеп турар.

Колхозтуң малының хөй нуруузу Кара-Хөлде, ында чүгле хой безин 5 мун ажыг. Ол черниң байдалынга хамаарыштыр хойнуң кыргылдазы чаз, май 31-ден эгелээн. Дүктү хой бүрүзүнден ортумаа-биле 1,5 килограммны ап турар.

# Бо чылын Бүгү-эвилелдиң көдээ ажыл-агый делгелгези

1955 чылда Бүгү-эвилелдиң көдээ ажыл-агый делгелгези июнь 1-де ажыттынар. Бо чылын делгелге болза, көдээ ажыл-агыйның чаа күүчүлүг көдүрлүүшкүнүнүң дугайында Коммунистиг партияның Төп Комитединиң болгаш Совет чазактың шиитпирлерин боттандырары дээш совет улустуң демиселин көргүзүп турар. Беш — алды чылдарның дургузунда чуртка тараанның ниити чыылдазын чыл санында-ла 10 миллиардтан эвээш эвес пудка чедирер болгаш мал ажылының продуктуларының бүдүрүлгезин ийи — ийиден ажыг катап улгаттырар деп соруглганы СЭКП ТК-ның январь Пленуму салганы билдингир болгай. Чер болгаш мал ажылын көдүрериниң эртемге үндезилетинген ол программазы көдээ ажыл-агый продуктуларынга чурттуң хереглелдерин хандырарын көрүп турар. Ону амыдыралга боттандырарының эргежок чугула бүгү-ле байдалдары бистө бар.

Делгелгениң киржикчилери, колхоз болгаш совхоз бүдүрүлгезинин, көдээ ажыл-агый эртемининң база техниканың эң дээре ажылдакчылары — хову ажылдакчылары, механизаторлар, саанчылар, хой кадарчылары, артельдериң болгаш бригадаларның удуртукчулары, фермаларның эргелекчилери, эртем ажылдакчылары болгаш тускай эртемниглер — олар, бистиң улуг, механизастатынган социалистиг көдээ ажыл-агыйывыста бар болуп турар байлак болдунар аргаларны амыдырал кырынга канчаандыр хуулдуруп турарын база катап көргүзүп турар.

Эрткен чылгызы ышкаш, бо чылын база-ла Бүгү-эвилелдиң көдээ ажыл-агый делгелгези болза, колхозчу тургузугнуң улуг күжүн болгаш күчүзүн, ажылчын аңгы биле колхозчу тараачыннарның чогаадыкчы дем каттыштырылгазын, ССРЭ-ниң улустарының бузулбас эп-найыралын бүгү делегейниң мурнунга тодаргай көргүзүп турар. Ол дээрге, ак сеткилдиг, мергежилдиг күш-ажылдың, ажылагыйжы инициативаның, көдээ ажыл-агыйның кайы-бир соруглазын чедимчелиг шиитпирлээнииң кайгамчыктыг чижектериниң байлак чыылдазы-дыр. Катташтыр алган ол чижектер кижилерни бүзүредип, күш-ажылчы шылгаралдарже болгаш эртемниң шинчилээшкиннеринче оларны кыйгырып, көдээ ажыл-агый бүдүрүлгезиниң улам ыңай көдүрлүүшкүнүнүң фронтузун калбартырынга болгаш ханылалырынга өөредип турарлар.

Чижектиң күжү — чогаадыкчы, тургузукчу ажыл-чорудулганың дугайын чугаалап турар болганда эң-не бүзүредилгелиг күш. Негелде бедээн болзажок, бо чылын боттарының чедиишкиннерин көргүзер эргени делгелгениң 250 мун кирижикчилери чаалап алганнар. Оларның санынга колхозтар, МТС-тер, совхозтар, эртем-шинчиледдиң болгаш дуржулганың албан черлери, өөредилге черлери, үлетпүр бүдүрүлгелер, көдээ ажыл-агыйның мурнакчылары болгаш организакчылары кирип турарлар. Эрткен чылын делгелгениң эң улуг коллективтиг киржикчилерин тус-тус районнар болуп турганнар. Бо чылын чурттуң бүрүн-бүрүн республикалары, крайлары болгаш областары делгелгениң киржикчилери болуп бир-ле дугаарында кирип турарлар. Оларның аразында — Таджик ССР болгаш Азербайджан ССР, 1954 чылда күрүнеге 222 миллион пуд тараа берген Алтай край, Челябинск, Новосибирск, Курганск, Павлодарск, Акмолинск, Семипалатинск, Рязань болгаш Мурманск областар бар. БКАДтың экспозициязының масштабтарының ынчаар калбарганы — партияның улус организакчы болгаш политиктиг ажылының, күрүнениң талазындан көдээ ажыл-агыйга көргүзүп турган улуг дузаламчының түңнели-дир. Бир тодаргай чижектен ап көрээлиңер.

Курган областың Шадрин районунда «Ленинниң чагыглары» колхозтуң хову ажылдакчызы Т. С. Мальцевтиң ажылдап кылганы болгаш эртем ёзугу-биле үндезилээни аңаа-ла эвес, чаартыкчы методбиле тараа культураларын тарыыр хөрзүнүү болбаазырадырынче эрткен чылын бүгү-ниитиниң кичээнгейин СЭКП ТКның инициативазын ёзугаар хаара тутканын. Мальцевтиң методун ёзугаар белеткээн тарылга шөлү эң-не тазырымча чок чылдарда безин тараанның чаагай дүжүдүн магадылап турган. Ынчалзажок колхозчу эртемденниң методу 1954 чылга чедир-ле калбаа-биле хереглетинмейн турган. Т. С. Мальцевтиң ажылдап кылганы, дүжүт бедидериниң аргаларын практика кырынга шингээдип алганының уламындан ам Курганск область бүрүнбиле көдээ ажыл-агыйның мурнакчыларынче бурунгаар баскан. 1954 чылда областың колхозтары чаагын чок аңдыннар-биле 70 мун гектар черни аңдарган. Область күрүнеге тараанны 1953 чылдазынга бодаарга 12.400 мун пудну хөйнү дужааган. Ынчалза-даа сураглыг хову ажылдакчызы чүгле бодунуң областын бүзүреткен эвес. Хөрзүн болбаазырадырының чаа системазын неитередиришиң талазы-биле калбак дуржулгаларны Алтай крайга, Павлодарск областка, Украинаның 2.250 колхозтарынга болгаш 175 совхозтарынга ажыглаан. Четче эвес медээ-биле алырга, 1955 чылдың дүжүдүнге 750 мун гектар черни Т. С. Мальцевтиң методу-биле тараан болуп турар. Мальцевтиң методун 1.300 МТС-терниң механизаторлары шингээдип ап турарлар. Чаа чүүлче чүткүл бистиң социалистиг көдээ ажыл-агыйывыстың ажылдакчыларынга кайы хире күштүүнүң, бедик дүжүттерни өстүрүп алырының мурнакчы методтарын олар кайы хире дидим шингээдип ап турарының дугайында чамдык билиишкиннерни бо саннар берип турар.

1955 чылда делгелгениң киржикчилериниң санының болгаш экспозициянның масштабтарының өзүлдези-биле чергелештир колхоз болгаш совхоз бүдүрүлгезиниң динамиказы бедик болуп турар. Партияның Төп Комитединиң январь Пленумунуң салган соруглагалары айытынган ёзугаар 6 чылда эвес, а 3—4 чылдарда шиитпирлетинер дээрин делгелгениң материалдары чазымдаа чок хереченил турар: Совет Эвилелиниң шуут-ла бүгү зоналарын делгелгеде төлээлеп турар мурнакчы колхозтар болгаш совхозтар ону боттарының бүгү практиказы-биле бадыткап турарлар. Ындыг колхозтар болза: Москва областында «Чаа амыдыралдың оруу», Черкасс областа «Здобуток Жовтня», Татар АССР-де Ворошилов аттыг, Днепропетровск областа Чкалов аттыг колхоз, Тамбов областа «Арженка» совхоз болгаш 1955 чылдың БКАД-тың стендилериниң аттары киргилээн өске-даа дыка хөй колхозтар-дыр. Ол ажыл-агыйларны кандыг-даа эвес аңаа-ла совет кижилер удуртуп турарлар. Оларның артык күштүг чоруу чүдел дээрге, СЭКП ТКның январь Пленумунуң шиитпирлериниң алыс утказын оларның шын билгениниде, бодунуң ажыл-агыйының курлавырларын болгаш болдунар аргаларын бүгү тала-биле, херекти билири-биле тодаргайлаанында, аъш-чем болгаш мал чеми культура болур кукурузаның ужурдузазын төлептин-биле үнелеп көргенинде болур-дур. Колхоз бүдүрүлгезин чаа ёзу-биле планнавышаан, олар черниң шөлүнүң гектар бүрүзүнден алыр продукту чыылдазы чыл иштинде барык-ла ийи катап хире улгады бээр ыыдыр, тарылга шөлдериниң тургузуун шак ынчаар ескерткеннер. А ол дээрге, ажылагый эң-не эвээш күш-ажылды чыгардап тургаш, күрүне мурнунга бодунуң хүлээлгелерин күүседирин, ниитиниң мал ажылының хереглелдерин, үрезинни уруп белеткээрин болгаш колхозчуларның күш-хүнүнге дыка хөй санныг аъш-чемни база акшаны бээрин хандырып турарын айтып турары ол-дур.

Дыка хөй ындыг чижектериң бирээзи бо-дур. Чуваш АССР-ниң Вурнар районунда Сталин аттыг колхоз 1954 чылда кукурузаны 35 гектар черге тараан болгаш гектар чер бүрүзүнден 15.570 чемгерилге единицаны алган. Чер-черниң байдалдарынга ылангыя сула-биле чемгерилгениң ол хире эге хемчээнии алырда 1 гектарны эвес, а 20 гектарны тарыыры негетинер ийик. 1955 чылда Сталин аттыг колхоз мал чеми өске культураларның тарылгазындан артыктап тургаш кукурузаны 200 гектарга тараан. Ол чорук тараанның ниити чыылдазын ийи катап улгаттырар болгаш ниитиниң коъданында бир баш инекке 15 тонна кукуруза силозун база колхозчуларның хуу ажыглалында бир баш инекке 10 тонна силосу белеткээрин хандырар.

Сталин аттыг колхозтуң бодамчалыг, бодунуң херээн билир удуртукчуларының ажыл-херекти бурунгаар дүргени-биле шимчедиринге кукуруза дузалаан. 1955 чылда көдээ ажыл-агый делгелгезинде чогум-на кол чүве кукуруза болуп турар! Энир чылын бис кукурузаны алды павильоннарга, 16 стендилерге көргүзээн болгай бис. Бо чылын ол, тараа бүдүрүлгезин улгаттырарының дугайын чугаалап турар бүгү-ле стендилерде кичээнгейни хаара тудуп турар. Чүгле чаңгыс кукуруза өстүрериниң агротехниказынга безин барык-ла 90 стендилер тураскаатынган. 1955 чылдың делгелгезининң киржикчилери болгаш аңаа келген кижилер ССРЭ-де өстүрүп турар кукурузаның бүгү-ле сорттарын экспонаттардан көөр болгаш кукурузаны Украинада база соңгу чүкте, Кубаньда болгаш Ыраккы Чөөн-чүкте канчаар тарып өстүрүп турарының тодаргай медээлерин оон ап болур.

Ол магалыг культураның экономиктиг ажык-дузазын көргүзеринге улуг черни болгаш кичээнгейни салып турар. 1955 чылдың делгелгезинге дыка хөй үнелиг тараа, ылаңгыя мал чеми культураларны киргилээн, ынчалза-даа шапкыныбиле өзүп турар социалистиг көдээ ажыл-агыйның бөгүнгү негелделерин чүгле чаңгыс кукуруза долузу-биле хандырып турар. Ол болза, чүгле эң дүжүттүг культура эвес-тир, оон чүгле дүжүттүг чоруун безин ап көөр болза, кукурузаны делгелгениң хүндүлүг черинге тургузарынга четчир ийик. Ол культура харугда ийи соруглганы шиитпирлеп турар—оон сүт-быштак чем болуп быжкан баштарын силостап тургаш, мал чеми тараа бүдүрүлгезин улгаттырып, база оон сывын силостап тургаш, малдың хоолулуг чемнерин бүдүрерин каш катап улгаттырып болур. Ол бүгү соруганы шиитпирлээрде сүт-быштак чем болуп быжкан кукурузаны ыяавыла аңгылап ажаап ап: баштарын аңгы ап алгаш тускай силостап база сывын бир аңгы силостап тургаш шиитпирлээр дээрзин үттүп болбас.

Черновиц областың Заставнов районунуң колхозтарын «Украина ССР-ниң павильонунда делгеми-биле көргүскен. Оларда кукуруза тарылгазы чазын тарыыр бүгү тарааларның дең кезии хирезин эзлеп турар. Аңаа 1954 чылда бир гектардан кукуруза тараазының ортумаа-биле 40,1 центнерни алган.

Өске тараа культураларына бодаарга, кукурузаның аар күш-ажыл үндүрериниң дугайында саннар солун болуп турар. Днепропетровск областа Чкалов аттыг колхоз кукурузаны чүгле хайнакталтырган үрезиннер-биле болгаш чүгле дөрбелчин-уяланчак арга-биле тарып турар. Өзүл үнериниң үезинде анаа одуруглар аразының механизастатынган болбаазырадылгазын доора болгаш дургаар угланыышкынар-биле үш катап чорудуп турар. Органиктиг болгаш минералдыг чеминтирилгелерни делгемгиле хереглеп турар. Ынчалза-даа бир эвес алдынган продукциняның чангыс эте хемчээлинге үндүрген күш-ажыл чарыгдалын санап көөр болза, ынчаарда колхоз өске тараа культураларының бир центнеринге бодаарга кукурузаның бир центнеринге күш-хүнүнерин бүдүн чартык — ийи катап эвээштп чарыгдаан болуп турар. Ында чажыт чүве чүл дээрге, мергежилдиг ажаарга кукурузаның дүжүдү чаагай болуп турарында-дыр. Ынчангаш 1955 чылдың делгелгезинге хүндүлүг черни кукурузага тускайлаан.

Бо чылын делгелгениң киржикчилериниң бүдүрүлгечи дуржулгазын көргүзерин экономиктиг үндезилээшкиннер-биле болгаш саналашкыннар-биле дыка холбаштырар. Чедип алдынган чедиишкиннерни колхозтуң, совхозтуң, МТС-тиң ниити экономиктиг чедиишкиннеринге холбаштыр анализтээр болгаш ниитичидер. 100 гектар тараа, сиген шөлүнден болгаш одардан эң хөй эътти база сүттүг, 100 гектар тараа шөлүнден хаван эъдин эң хөйнү, 100 гектар тараа культураларының шөлүнден эң хөй куш продукциязын алган шак ындыг ажыл-агый эң улуг ажык-орулгалыг болур. Тараа культураларының кызыы одуруглуг болгаш хана каракгай тарыры, кукурузаны, тарымал тоорукту, картофельди, ногааларны дөрбелчин-уяланчак арга-биле тарыыры болгаш олуртуру дээш чижектиг ону практика кырынга шынзыткан ындыг агротехниктиг хемчеглерни хереглээн ажыл-агыйлар экономиктиг чарышка тиилегени бир дөмей байдалдарның үезинде-даа чедип ап турар дээрзин Витеб областа «Реконструктор» совхозтуң, Арзамасс областа «Советтериң эргечагыргазы» колхозтуң, Харьков областа «Шлях Ленин» колхозтуң материалдары көргүзүп турар. Чер-чер байдалының үчёдүн эки барымдаалап тургаш, кыгаи колхоз бүдүрүлгезиниң планнаашкынының бодамчалыг схемалары ажыл-агыйның экономиказын быжыглаарынга чугула ужурдузалыг болуп турар.

Янзы-бүрү техниканы делгээн. «Көдээ ажыл-агыйның механизациязының болгаш электрижидилгезининиң» павильонунда эң-не неитерээн тракторлар-биле база көдээ ажыл-агыйның машиналары-биле чергелештир, сөөлгү чылдарның дургузунда үлетпүрнүң чаа бүдүрүн үндүргүлээн машиналарын база көргүскүлээн. Оларның аразында — кукурузаның баштарын аңгы ажаап, а сыштарын болгаш бүгүлерин силос кылдыр үүрмектеп чоруур «КУ-2» деп кукуруза ажаап алыр комбайн; кестинген үнүттерни үүрмектеп база хээндек массаны машинага үндүрүп чоруур «СК-2,6» деп силос ажаап алыр комбайн бар. Ол машина шак иштинде 70 тонна чедир силос массазын ажаап аптар. Мал ажылында хөй куш үндүрер ажылдарны механизастаары-биле дыка хөй чаа машиналарны болгаш дериг херекседелерни тургускан: чижээ, оларга малды саар болгаш сүттүң баштайгы болбаазырадылгазын кылыр кылдыр таарыштырган «ПДУ-1» деп көжүрүп ап чоруур инек саар машина бар. Ол машина 100—200 инектерни саарынга таарыштыр кылдынган. Корнеплодтарны чуп, кыргый кезип, хайындырып, картофельди чууруп, ону өске чемнер-биле холуп турар «КПК-1,5» деп мал чеми белеткээр агрегатты малчыннар сонуургап көөрлер.

Делгелгениң дыка хөй павильоннарының экспозициязын бо чылын темалар аайыбиле эде тургускан. Чижээ, «Пиектерниң массалыг саалдазы» деп темага эң дээре колхозтарның болгаш совхозтарның, бүдүн районнарның болгаш областарның материалдарын, өскезинге «Чам малды ажаап өстүрери» деп темага чаңгыс черде мөөнээн. Көдээ ажыл-агыйның күш-ажылының кайы-бир адырынга алдаржаан колхозтарның болгаш совхозтарның депшилгелиг дуржулгазын көргүзериниң ындыг методиказын бүрүнү-биле билип алыр болгаш аңаа эвээш үе чарыгдатынар.

1955 чылдың БКАД дугайында ында көргүстүнген саннар болза, чаагай дүжүттерни болгаш мал ажылының бедик продуктулуун чедип алганының чижектериниң чүгле шоолуг эвес кезээ-дир. Черниң ол элбекшилдиг чаагай чүүлдериниң шуутла тургузукчулары болгаш чаяакчылары, делегейде бирги социалистиг көдээ ажыл-агыйның организакчылары болгаш удуртукчулары дириг кижилер улуг хүндүткелди болгаш өөрүп четиришкинни болдуруп туралар,

Делгелгениң Кол комитединиң путёвказын ёзугаар боже кээп турар колхозтарның, МТС-териниң, совхозтарның төлээлекчилери кайызы-даа делгелгеге алды хүннерни эрттиреринің болдунар аргазын алырлар. Ол хүннер болза, чер болгаш мал ажылын сайзырадырында, Төрээн чуртуң болгаш бүгү совет улустуң чаагай чоруунга чогаадыкчы күш-ажылда байлак перспективаларны ханызы-биле өөренириниң хүннери болур деп, бүзүредин-биле чугаалап болур.

Д. ДЕЛОВ.

# *Делегейде болуп турар чоруктарның допчулалы*

### ДЕЛЕГЕЙНИҢ УЛУСТАРЫ ЧУГААЛАЖЫЫШКЫННАР ДУГАЙЫНДА ХООЗУН ЧУГААЛАРНЫ ЭВЕС, ХАРЫН ЧУГААЛАЖЫЫШКЫННАРНЫ НЕГЕП ТУРАР

ССРЭ-ниң, АКШ-тың, Англияның, Францияның чазактар баштыңнарының чөвүдел хуралын чыылдырарынга хамаарыштыр Совет чазактың май 26-дагы нотазын бүгү чурттарда сеткилдиң улуг ханыышкыны-биле уткаан. Ындыг чөвүдел хуралдың аргазы-биле улустар аразының дүшкүүрлүг чоруктарын чавырылдырарынга, күрүнелер аразында бот-боттарынга бүзүрежир чорукту быжыглаарынга идиг бээр деп Совет Эвилелиниң чүткүлдүг күзелчүткүлүнге тайбыңның ёзулуг талалакчылары байыр черидип турар. «Күрүнелерниң улуртур ажылдакчыларының ужуражыышкыны улустар аразының шиитпирлетинмээн айтырыгларын шиитпирлеп тазыштырарынга эргежок чугула таарымчалыг байдалдарны тургузарынга идиг бээр, ынчаарга ону кылыр төлээде, бүгү сонуургалдыг талаларның олче ёзулуг күзел-чүткүлү бар турары чугула» деп чүвени совет нотада демдеглеп турар.

Совет нота болза, Совет Эвилели «эң бедик деңнелге» чугаалажыышкыннар чоруларын күзевейн турар дээр аянныг хопчу бадыткалдар кылып турар шак ындыг кижилерни сойгаландыр илереткен чугаалажыышкыннарның шак ындыг дайзыннары зарыг бажының бууузун кадык башче чая каарын кордап тураралар. Ол кижилер ам чүгле дөрт күрүнелерниң чазактар баштыңнарының эң чоокку үеде ужуражыышкынынга Совет Эвилелиниң чөпшээрешкенин «өөрүшкү-биле» хүлээп эр тур бис деп медеглээри арткан.

Шиитпирлетинмээн айтырыгларны тайбың ёзу-биле таарыштырарынче улустарның күзел-чүткүлү, улуг күрүнелерниң «эң бедик деңнелге» чугаалажыышкынарынга деткимчени бүгү делегейде кайгамчык улуг деткимчени алган.

Моон-биле холбаштыр сөөлгү үениң иштинде АКШ-тың бедик эрге-дужаалдыг кижилериниң болгаш түскай төлээлекчилериниң кыгылаанары элээн хөй медеглелдерниң хажыызы-биле эртпин болбас. Чижээлээрге, май 17-де АКШ-тың күрүне секретары Даллес президент Эйзенхауэрбиле кады телевизор дамчыштыр чугаазынга ам болур чөвүдел хурал улус демократиязының чурттарынга эрги ёзу-чүрүмнарны катап тургузар дугайында айтырыгны чугаалажып көрзүн деп мырынай калчаалыг негелделер кылырын оралдашкан. Кайы-бир чуртка ёзу-чүрүм дугайында айтырыг ол чурттуң улузунуң хөрээ дээрзин чугаалавaска безин, ындыг янзылыг мырынай таарышпас негелделерни салып үндүрүп турарын чугаалажыышкыннар чорудар хөөн чок чорук кылдыр үнелеп болур. Чугаалажыышкыннарга шаптыктаар дээр сорулга болза, Даллестиң «күштүң туружундан» политиканы үргүлчүлээр дээр кыйгырыы-дыр.

АКШ-тың күрүне секретары улустар аразының дүшкүүрлүг чоруктарында сөөлгү үеде болган чамдык кошкаашкынны, ылаңгыя Австрия-биле күрүне кереэзин чарганын... «күштүң туружундан» политиканың түнели деп бадыткаарын бодап турар. Херек кырында боттуг чүүлдерге дүүшпес ындыг чулчуруушкуннарга удур Линшман чергелиг ындыг америк хайгаракчы безин чугаалатының үнүп келген. Совет Эвилелиниң тайбыңга ынакшылдыг политиказы совет политиканы боттарының национал негелделериниң болгаш эргеажыктарының илереп кылдыр санап турар бүгү делегейде улам-на хөй санныг талалакчыларны бодунче хаара тудуп турар дээрзинче кичээнгейин салып көр деп Даллести ол кыйгырган. «Күштүң туружундан» политиканың бууран дүшкенин Совет Эвилели-биле албадакчы хөөн-биле чугаалажып болбас деп чүвени миннип турар парлалганың хөй-хөй буржуаз органнары база демдеглеп турар. «Совет Эвилелиниге хамаарыштыр албадалдыг негелделериң аргазы-биле чүгле идегелди чидирип болур. Ам тодаргай болгаш боттуг план херек...» деп Барыын Германияның «Телеграф» солуну демдеглээн.

Ынчалзажок АКШ-тың күрүне секретары ол мырынай боттуг чүүлдү херекке алырын күзевейн турары илден-дир. Май 25-те төлээлекчилер палатазының даштыкы херектер талазы-биле комиссиязының хуралынга чүве чугаалап тургаш Даллес дугуржулганы чүгле «бистиң (тодаргайлаарга америк. — С. И.) ыйыышкыныбыстың» түңнелинде чедип ап болур деп база дагын бадыткаан, чепсегленишкиннерни эңдере бүдүрерин үргүлчүлээр деп кыйгырган. Ам болур чугаалажыышкыннар бууран дүжер ындыг байдалды тургузарын АКШ-тың чагырыкчы бөлүктери оралдажып турар дээрзин Даллес бодунуң ол чугаазы-биле тодаргай көргүскен, ол чорук улустар аразының чөвүдээделериниң улам ыңайгы ханылаашкынын болгаш дүшкүүрлүг чоруктарының күштелишкинин болдуруп болур.

«Бистер (тодаргайлаарга америк чагырыкчы бөлүктер.—С. И.) дөрт күрүнелерниң чазактар баштыңнарының чөвүдел хуралынга кандыг-бир шиитпирлер чедип алырынга идегевес бис, чөвүдел хурал кандыг-бир айтырыг шиитпирлээр соруланы салбайн турар болгаш кандыг-бир чүвени шынап-ла ёзулуг шиитпирлээрибиле ону чыылдырбайн турар» деп Даллес чарлаан. АКШ-тың чагырыкчы бөлүктери «эң бедик деңнелге» чугаалажыышкыннар чорударын күзевейн турарын база улустар аразының шиитпирлетинмээн айтырыгларын шиитпирлеп таарыштырарынга шаптык ужураштырар дээш кеди чок политиктиг кажар аргаларны, болдунуп болгу дег чүүлдерни чимзенип турарын ындыг янзылыг чугаалар херечилеп турар. Чугаалажыышкыннар дайзыннары улустар аразының дүшкүүрлүг чоруктарын кошкадырынга боттарының идиг бээр күзел чогун ажыы-биле медеглеп дитикпейн турар, чүге дээрге, улустарның киленнээшкининден айыылзынып турарлар.

Дөрт күрүнелерниң чазактар баштыңнарының чөвүдел хуралының белеткелиниң үезинде тайбың шиитпирлеп таарыштырылгаже улустарның күзел чүткүлү онза күш-биле илерээн. Тайбыңны камгалаары дээш кол харысалганы чүктеп турар улуг күрүнелерниң чазактарындан улустар болза, дүшкүүрлүг чоруктарны кошкадырынче, улустар аразының маргылдаалыг айтырыгларын чугаалажыышкыннарның аргазы-биле шиитпирлээринче угланган боттуг базымнарны кылырын негеп турар.

### АНГЛИЯДА ПАРЛАМЕНТ СОҢГУЛДАЛАРЫ

Эрге-чагыргада туруп турар консерватитиг партия май 26-да Англияга болган соңгулдаларга чедишкиннерлиг болган. Консерворларга улур лейбористерниң партиязы улуг аштырыышкынга таварышкан.

Амгы соңгулдаларда англи соңгукчуга аар байдал тургустунган турган. Эрге-чагырга хунаажып турган ийи «кол» партияларның программалары даштыкы политиктиг-даа, иштики политиктиг-даа айтырыглар талазы-биле бот-боттарындан ылгалыр чүвези эвээш. Ол программаларның хөй-хөй чүүлдери англи соңгукчуну хандырбаан болгаш хандырып шыдавас-даа болган. Кайы-даа партияларның удуртулгалары Барыын Германияны чепсеглээр дугайында париж дугуржулгаларын бадылаары дээш демисежип турганнар, ынчаарга англи улустуң хөй нуруузу ол дугуржулгаларны шиитпирлии-биле бууу шаап турган.

Ынчалза-даа соңгукчу болза, азы консерваторлар дээш азы лейбористер дээш чүгле бадылап болур байдалга таварышкан. «Бритиш уикли» деп англи журналдың бижээни: «чуртта калбаа-биле нептерээн чугааларны бис шын билип турар болзувусса, англи соңгукчунуң хөөну мындыг чижектиг болуп турар: ийи партияларның кайызының-даа дугайында хөөнүвүс ындыг-ла эки эвес. Ынчангаш ескерлиишкиннер болур дээр онза барымдаа чок».

Херек кырында дыка демей программалардыг демисежип тургаш, англи улустуң аразында нептерээн негелделерни лейбористерден консерворлар дыка чедишкиннинг барымдаалап көрген. Ол негелделер болза, улустар аразының шиитпирлетинмээн айтырыгларын чугаалажыышкынынарның аргазы-биле таарыштыр шиитпирлээри болуп турган болгаш консерваторлар ол негелделерни соңгулда мурнунуң кампаниязында ажыглап шыдааннар. Соңгулда мурнунуң демисеининиң үезинде консервативтиг партия улустар аразының дүшкүүрлүг чоруун кошкалыры-биле дөрт күрүнелерниң чазактар баштыңнарының чөвүдел хуралын чыылдырар деп чугаалап турганнар. Консерватитиг партияның удуртукчулары улуг күрүнелерниң чугаалажыышкыннарын «эң бедик деңнелге» чорударының талалакчылары болуп турар бис деп олар үргүлчү катаптап турганнар. Чугаалажыышкыннарның аргазы-биле Кореяда дайынны соксатканы ышкаш Индий-Кыдатта айтырыгны таарыштырганы, австри керээни чарганы дээн чижектиг чедишкиннерни консерватитиг чазак чедип алган деп консерваторлар мактатынып турган. Консерватитиг депутаттар соңгулда мурнуунуң чугааларынга Барыын Германияны чепсеглээрининг дугайын ыыттавайн турган ийикпе азы кыры-биле каасы чугаалап турганнар. Чижээ, Иден соңгулда мурнуу чарыында профэрилел төлээлерин хүлээп алган, кончуг тодаргай эвес байдал-биле мынча деп медеглээн: «герман айтырыг нарын болгаш берге база Барыын Германия камгалалга бодунуң салымшкынын киирер ужурлуг». Ол хирезинде-ле дөрт күрүнелерниң чазактар баштыннарының чөвүдел хуралын чыылдырарын шиитпирлин-биле чедип алыр деп Иден үргүлчү чугулалап айтып турган. Бо айтырыгга чайгылып турар дээш англи чазакты буруудадырын таарымча чок болгаш хей деп Манчестерге болган митингиге Иден медеглээн.

Чугаалажыышкыннарның идезин баксырадырын оралдашкан Даллестиң чугаазының соонда Иден мынча деп медеглээрин далашкаш: «чөвүдел хуралдың практиктиг түңнелдерин хандырар бодавайн, ындыг улуг ужур-дузалыг чөвүдел хуралга киржир дугайын кым-даа бодавайн барбас ийик».

Хуусаа бетинде болгаш чагырыкчы партияга эң-не таарымчалыг үеде чоруткан чорук соңгулдаларга консерваторларның чедишкиннининг чылдагааннарының бирээзи болган деп даштыкы солуннар база бижип турар. Соңгулдаларны моон орай чоруткан болза, консерваторларның туружун божаднадыр, чүге дизе, Англияны экономиктиг бадыышкын кыжаныр турар деп тайыдбырлакчылар айтып турар.

Англияның экономиктиг перспективалары өөрүнчүг эвес үеде лейбористиг партия ажылчы чоннарның байдалын үндезини-биле экижидеринче угланган экономиктиг программаны идип үндүрбейн, чүгле боттанмас заазашкыннар-биле кызыгаарлатынган.

Лейбористиг партияның аштырыышкыны партияның иштинде чаңгыс эп чогу-биле база тайылбырлатынар деп чамдык тайылбырлакчылар санап турар. Лейбористиг партияның Барыын Германияны чепсеглээринче болгаш Англияны америк эргеажыктарга чагыртырынче угланган удуртулгазының политиказынга Бивенниң саңдарлыг чөөн бөлүү бар болуп турары ол чаңгыс эп чок чоруктуң барымдаазы болур. Ынчалза-даа ол чорук тайылбыр болуп шыдавас. Бир эвес чөөн лейбористер хамаарышпас англи политиканы чорударын соңгулдаларга негевээн болза, лейбористер оон-даа артык согуушкуннуг аштырыышкынга таваржыр ийик деп Рейтер агентилели херечилеп турар.

Партияның кежигүннериниң хөй нуруузунуң негелделери, англи ажылчын аңгының эрге-ажыктарын тоовайн турар бодунуң политиказының дугайында лейбористиг партияның удуртулгазы берге байдалга таваржыш турар.

**С. ИВАНОВ.**

## Болгарияның Улус Республиказының улустуң хуралы Варшава кереэзин күштүг болдуруп бадылаан

СОФИЯ. Болгарияның телеграф агентилелиниң дыңнадыы-биле алырга, Болгарияның Улус Республиказының Улустуң хуралының ээлчег чок сессиязы болган. Найырал, кадыгажылдажылга болгаш кайы-кайызынга дузалажыр дугайында варшава кереэзин күштүг болдуруп бадылаар дугайында айтырыгны сессияга чугаалашкан.

Европа күрүнелериниң Варшава чөвүдел хуралының дугайында илеткелди Болгарияның министрлер чөвүдениниң даргазы Вылко Червенков кылган. Варшава кереэзин күштүг болдуруп бадылаар саналды улустуң хуралынга ол киирген.

Вылко Червенковтуң чугаазы адыш часкаашкыннар-биле каш удаа үзе киридинип турган.

В. Червенковтуң илекелиниң соонда Варшава кереэзин күштүг болдуруп бадылаар дугайында айтырыгның талазыбиле улустуң хуралының даштыкы херектер талазы-биле комиссиязының түңнелиниң дугайында дыңнадыгны депутат Сава Гановский кылган.

Оон соонда В. Червенковтуң илеткелиниң талазы-биле санал, шүгүмчүлел берилишкини болган. Чүве чугаалаан депутаттар шупгузу Варшава кереэзинге ат салганын байырлап турган.

Улустуң хуралының сессиязы Варшава чөвүдел хуралының киржикчилери—сес күрүнелерниң найырал, кады-ажылдажылга болгаш кайы-кайызынга дузалажыр дугайында кереэзин чаңгыс эп-сеткил-биле күштүг болдуруп бадылаан. Депутаттар үргүлчүледиг адыш часказшкынынары-биле ол шиитпирни байырлап хүлээп алган.

(СЭТА).

## Чехословак республиканың президентизи Варшава кереэзин бадылаан

ПРАГА. Чехословакияның телеграф агентилелиниң дамчыдып турары: Албанияның Улус Республиказының, Болгарияның Улус Республиказының, Венгр Улус Республиканың, Герман Демократтыг Республиканың, Польша Улус Республиканың, Румын Улус Республиканың, Совет Социалистиг Республикаларның Эвилелиниң болгаш Чехословак Республиканың аразында найырал, кады ажылдажылга болгаш кайы-кайызынга дузалажыр дугайында 1955 чылдың май 14-те Варшавага чарган кереэни Чехословак Республиканың президентизи Антонин Запотоцкий май 26-да күштүг болдуруп бадылаан.

(СЭТА).

## Аргентинада совет үлетпүр делгелгезинге сонуургал

БУЭНОС-АЙРЕС. Буэнос-Айресте советтиң үлетпүр делгелгези аргентин хөйниитиниң улуг сонуургалын үндүрүп турар. Баштайгы үш хүнде делгелгеге 260 муң ажыг кижи чораан. Аңаа инженерлер, техниктер, көдээ ажыл-агыйның тускай эртемниглери, тараачыннар, ажык-кончаачы болгаш садыг бөлүктериниң төлээлекчилери, студентилер, школаларның өөреникчилери, ол чергин болгаш даштыкы фирмаларның шериг төлээлекчилери, парлалга төлээлекчилери кээп турар. Делгелгеде киргең көргүзүлгелерге көрүкчүлер бедик үнелелди берип турар. Аргентин парлалга совет үлетпүр делгелгезин «Буэнос-Айрестиң улуг болуушкуннарының бирээзи» деп санап турар.

(СЭТА).

## Уруглар камгалалының делегей хүнүнге КУР-да белеткел

ПЕКИН. Уруглар камгалаарының делегей хүнүнге белеткел Кыдат Улус Республикада калбарып турар. Уруглар камгалаарының делегей хүнүн байырлаарының талазы-биле белеткел комитеттерин хоорайларда болгаш көдээ районнарда тургускулаан. Июнь 1-де школаларга, культура болгаш дыштанылга парктарынга, уруглар салгарынга уругларның бот-тывынгыр уран-чүүл концерттери, оюннары болгаш байырлалдар болур.

(СЭТА).

## КУР-да үлетпүр тудуушкуну

ПЕКИН. «Гуанмэньжибао» солуннуң дыңнадын турары болза, КУР-нуң металлургия үлетпүрүнүң төвү — Аньшаньда гоминданчыларның үргедээни доменниң улуг печказын чаартырының талазы-биле ажылдар чедишкинниг чоруп турар. Доменниң бо печказы каш чыл дургузунда ажыл чок турган. Доменни чаартып кылырын техниканың сөөлгү чедишкиннерин барымдаалап кылып турар, оон ачызы-биле доменниң күчүзү дыка улгадыр. Тудугжуларның коллективи доменни катап тургузар ажылдарның графигин дыка ажыр күүседип турар.

Аньшаньның металлургия комбинадының сан талазы-биле дөрт дугаар болуп турар автоматчытқан күчүлүг домен чоокку үеде ажыглалга кирер.

(СЭТА).

## Чехословакияда капитал тудуушкунунуң калбарып турары

ПРАГА. Капитал тудуушкунунуң хемчээли Чехословакияда чыл бүрүде улгадып турар. Бирги беш чылдың иштинде тудуушкунга күрүнениң капитал салыышкынының планы 803 миллиард крон ашкан. Бо хөрендилер-биле үлетпүрүнүң чүс-чүс чаа бүдүрүлгелерин туткан, оон иштинде машина тудуушкунунуң 24 улуг заводтары, 9 мартен печкалары, 6 домен печкалары, 6 блюмингилерни, чаа электри станцияларын туткан, чүс-чүс километр демир орукту салган, 177 муң квартирлерни туткан.

Бо чылын капитал тудуушкунга 23 миллиард хире кронну төлевилээн.

Чехословакияда тудуушкуннуң улуг үлетпүрү тургустунган. Күш-ажылдың бүдүрүкчүлүү бирги беш чылдың иштинде 52 хуу өскен.

Улус ажыл-агыйын хөгжүдериниң ийиги беш чыл планы капитал тудуушкунунуң оон ыңайгы өзүлдезин көрүп турар, иштизи-биле 144 миллион кронну төлевилээр бирги беш чылда турганындан барык ийи катап хөй.

(СЭТА).

## Великобританияның коммунистиг партиязының медеглели

ЛОНДОН. Парламент соңгулдаларының түңнелдеринге холбаштыр Великобританияның Коммунистиг партиязы медеглел парлаан, ында соңгулдаларга консерваторларның тиилээнинин харыысалгазы лейбористиг партияның барыын үзелдиг удуртулгазынга чүктелир, чүге дээрге «лейбористиг партияның баштыңнары бо соңгулдаларның үезинде ышкаш шак ындыг принцип чок кампанияны кажан-даа чорутпааннар» деп айткан. Лейбористерниң барыын үзелдиг баштыңнары «иштики болгаш даштыкы политиканың бүгү кол айтырыгларының талазы-биле консерваторжу удуртукчулар-биле долу чөпшээрежилгелиг болуп турар деп медеглелде демдеглээн. «Лейбористиг партияның онза конференциязын доп-дораан чыылдыргаш, соңгулдаларга холбаштыр ажылчын шимчээшкининиң мурнунда тургустунуп келген чаа айымылдыг байдалды аңаа ханыы-биле сайгарып көрүп, удуртулгага болгаш политикага чугула өскерлиишкиннерни хандырарынче хемчегларни алыры эргежок чугула» деп медеглелде чугаалаан турар.

Медеглелде демдеглеп турарын ёзугаар алырга, соңгулдаларның характериг чүүлү болза, партия бүрүзүнүң удуртукчуларының боттарының тайбыңче чүткүлдүүнүң дугайын бүзүредип чугаалаар ужурга таваржып турганы болур. Ындыг байдал «амгы үеде улустар аразында тургустунуп турар чаа байдалдың чугула фактору болур, аңаа консерватитиг чазак болгаш лейбористиг партия кичээнгей салыр ужурлуг. Атомнуг чепсекти хоругдаарын, чепсек дүжүрүүшкүнүн, а ол ышкаш тайбыңга ынакшылдыг чаңгысаай Германияны тургузарын чедип алырбиле дөрт күрүнелерниң чугаалажыышкыннарының үезинде шын турушту өөлөөринче албадаар ужурлуг калбак кампанияны ам чорутунган турары эргежок чугула. Бир эвес улус тайбыңны камгалап алыр дээш бодунуң сөздарын ажыглаар болза, чүгле ынчан дайынның кыжанын чок кылып болур...».

«Ажылчы аңгы барыын үзелдиг лейбористиң баштыңнарның көргүүзү турары аштырыышкын сеткилинге алыспас, политиктиг улуг аштырыышкындан түңнелдерни үндүрер болгаш түр аштырыышкынның тиилелге-биле солутнарын чедип алыр» дээрзинге Коммунистиг партия бодунуң бүзүрелин илередип турар.

(СЭТА).

## Англияда парламент соңгулдаларының түңнелдери

ЛОНДОН. Май 28-те парламент соңгулдаларының бүгү соңгулда округтарының талазы-биле түңнелиниң дугайында медээлерни парлаан, ында чаңгыс округтуң түңнели кирбээн (ол округта мандатты консерватитиг партия бодунга камгалап алыр дээрзинге бүзүреп турар). Рейтер агентилелиниң дыңнадыгларын ёзугаар алырга, парламентиге олуттар мынчаар хуваатынган: консерворларга, (общиналар палатазының спикери-биле кады) 344 олут, лейбористерге—277, либералдарга—6, Синн Фейн деп ирланд партияга—2. Ынчангаш ам консерворлар 59 артык олуттуг, хөй кезии болуп турар. (Өткен чылдырыгның общиналар палатазынга ол палатаны дүжүрүп турар үеде олар 19 артык) олуттарлыг турганнар). Консерворлар 23 чаа олуттарны алган болгаш лейбористер 17 олуттарны оскунганнар.

Май 27-де телевидение дамчыдылгазынга чүве чугаалаан, лейбористиг партияның баштыцы Эттли бодунуң партиязының аштырыышкының ооң иштики чөвүдээделери-биле тайылбырлаарын оралдажып турган. Ынчалза-даа, парлалганың хөй-хөй органнарының миннии турарын ёзугаар алырга, лейбористер дээш берген бадылаашкыннарының санының эвээжээни херек кырында лейбористерниң барыын үзелдиг баштыңнарының чорудун турары Барыын Германияны катап чепсеглээрин болгаш чепсекти эңдере бүдүрерин деткиринин политиказы партияның аңаа кежигүннериниң база улустуң күзелдеринге дүүшпейн турары-биле тайылбырлатынар. Партияда чөвүдээделернин-даа, соңгулдаларга бадылаашкыннарыны ышкынганының-даа чыдагаанны харын ол болур.

Консерворларның тиилелгези болза, «Эттли болгаш Моррисонга баштаткан лейбористиг партияның политиказында барыын үзелдерже доктаамал чоокшулаашкынның түңнели болган деп «Дейли уоркер» солуннуң политика талазы-биле допчулакчызы демдеглеп турар. Эрткен соңгулдаларга соңгукчуларның 82,6 хуузу киришкен болза, бо соңгулдаларга77 хуузу киришкен деп ол бижип турар. Соңгукчуларның барыын үзелдиг лейбористерниң политиказынга таарышпайн турар кезээ соңгулдаларга киржириниден ойталап каапкан деп допчулакчы немеп турар. Парлалганың сан медээлери-биле алырга, лейбористер 1500 бадылаашкыннарны ышкынганнар.

Консерворлар ам общиналар палатазында элээн улуг кезээ болуп турар дээрзин айыткаш, солуннар оон-биле кады олар эрткен соңгулдаларга бодаарга, ам элээш бадылаашкыннарны алганнар деп демдеглеп турар. Чижээ, «Дейли экспресс» солуннуң политиктиг допчулакчызы Мэрбс мынча деп бижээн: «Консерворлар 1951 чылдың соңгулдаларының үезинге бодаарга, 500 бадылаашкын эвээштп алганнар».

Соңгулдаларның түңнелдериниң дугайында «Файнэншл таймс» солун редакциязының чүүлүнде мынча деп бижээн: «Консерворларның тиилелгезиниң ужурундан фонд биржазының дүүн онза байырлап турганы-даа чаягаар чүүл болур». «Кан компанияларының акцияларының эзлери дүүн онза улуг олча-ажыкты алганнар. Америк капитал салыкчылары база англи компанияларга хөрендилер салып турганнар» деп «Дейли Скэтч» солун бижип турар.

(СЭТА).

## Индонезия чазааның кежигүннери атомнуг чепсекти хоругдаары дээш

ВЕНА. Тайбыңның Бүгү-делегей Чөвүделиниң секретариадының дыңнадып турары болза, тайбың талалакчыларының Индонезияда национал комитединиң төлээлерин Индонезий республиканың президентизи Сукарно хүлээп алган, ТБЧ-ның (Тайбыңның Бүгү-делегей Чөвүделиниң) Вена Кыйгырыының текстизин ол төлээлер президентиге дамчыдып бергеннер. Ол хүлээп алышкынының үезинде Сукарно, атомнуг дайынны кыпсынды дег байдалга хамаарыштыр айыылзынышкынны, а ол ышкаш ындыг дайынга удурланырының эргежок чугулазын индонезий улуска тайылбырлап бээр кампанияны чорударының чугулазын илергейлээн.

Атомнуг дайынның белеткелинге удур тайбыңның Бүгү-делегей Чөвүделиниң Кыйгырыының адаанга Индонезияда ат салган кижилериниң аразында чоннуң чаагай амыдыралын бедидериниң министри Сираджудин Аббас, күш-ажыл министри Абидин, көдээ ажыл агый министри Сабжарво, юстиция министри Джоди Гондокусумо, экономика министри Россено олар бар.

Индонезияның янзы-бүрү партияларындан парламентиниң 25 депутаттары Вена Кыйгырыының адаанга база ат салганнар.

ТБЧ-ниң секретариадының дыңнадын ёзугаар алырга, тайбыңга ынакшылдыг күштерниң ам болур Бүгү-делегей Ассамблеязының баар төлээлерни депшидер түскай комитетти удуртуруп чоннуң чаагай амыдыралын бедидериниң талазы-биле министри Сираджудин Аббас чөпшээрээн. Атомнуг дайынның белеткелинге удур шимчээшкинни хөгжүдериниң чугула чүүлдериниң бирээзи деп Бүгү-делегей Ассамблеязының ужур дузазын Аббас бодунуң чорутқан бижинде демдеглээн.

(СЭТА).

## Вьетнам Демократтыг Республиканың шөлдеринде

ХАНОЙ. Вьетнамның информация агентилелиниң дыңнадып турары болза, Вьетнамның Демократтыг Республиказында часкы тарылга кампаниязы чедишкиниг эртип турар.

Май 25-те чурттуң соңгу районнарында 2 миллион му рис тарытынган (бир му ½ га хемчээлдиг —(Ред). Республикада бо чылын тарылга шөлдери дыка калбарып турар. Чижээ, Хадонг можуда тарылга шөлдери 19 муң му ылдыр улгатқан.

Суггарылганың эрги бугалары улуг хемчээлдиг катап тургустунуп, чаа суггарылга бугалары туттунуп турар. Вьет Бак можунуң тараачыннары 7300 бугаларны, суггарылга хөлчүгештерин болгаш кудуктарын немей каскан болгаш катап тургускан. Ол ажылдарның түңнелиниде 27 муң му рис шөлдери суггарылгага кирер.

(СЭТА).

## Албанияның улустуң хуралы Варшава кереэзин күштүг болдуруп бадылаан

ТИРАНА. Албанияның телеграф агентилелиниң дыңнадыы-биле алырга, Албанияның Улус Республиказының Улустуң хуралының онза сессиязы болган. Найырал, кады-ажылдажылга болгаш кайы-кайызынга дузалажыр дугайында Варшавага 8 чурттарның ат салган кереэзин күштүг болдуруп бадылаар дугайында айтырыгны сессия чугаалажып көрген.

Албанияның Улус Республиказының Министрлер Чөвүдениниң даргазы болгаш Варшава чөвүдел хуралынга албани төлөөлөрниң баштыңы Мехмет Шеху илеткел кылган. Албани улустуң дээди эрге-ажыктарын болгаш кереэге ат салган бүгү күрүнелерниң эрге-ажыктарын хандырып турар Варшава кереэзин бадылаарын Албанияның Улус Республиказының министрлер чөвүдениниң мурнундан Мехмет Шеху улустуң хуралынга санал киирген.

Депутаттарның чугаазының соонда улустуң хуралы Варшава кереэзин чаңгыс эп-сеткил-биле күштүг болдуруп бадылаан.

(СЭТА).

Редакторнуң оралакчызы Т. ТАЛГАНЧЫК.

ЧАГЫКЧЫЛАРГА

„ШЫН“

солунну үзүктел чокка алыры-биле чагыдылганы узадыры чугула

Чагыдылганы хүлээп алырын, а ол ышкаш чагыдылганың хуусаазын узадырын харылзааның бүгү-ле конторалары, салбырлары, агентилери база почтальоннар чорудуп турар.

РЕДАКЦИЯНЫҢ АДРЕЗИ: Кызыл, Щетинкин кудумчузу, бажың № 3, ТЕЛЕФОННАРЫ: редакторнуң 3 — 62, редакторнуң оралакчызының иштики информация, кылдистериниң —3—88. харыысалгалыг секретарының 4—98, партийжи амыдырал, пропаганда, үзетпүр болгаш транспорт көдээ ажыл-агый, кылдистериниң 3—68, культура болгаш амыдырал чагаа, кылдистериниң база бухгалтерияның—3—65,

ТС—02118

Культура эргелелиниң типографиязы