БҮГҮ ЧУРТТАРНЫҢ ПРОЛЕТАРИЙЛЕРИ, КАТТЫЖЫҢАР!

1925 чылда үндезилетингеэ

ШЫН

СОВЕТ ЭВИЛЕЛИНИҢ КОММУНИСТИГ ПАРТИЯЗЫНЫҢ ТЫВА ОБЛАСТЬ БОЛГАШ КЫЗЫЛ ХООРАЙ КОМИТЕТТЕРИНИҢ, АЖЫЛЧЫ ЧӨННАР ДЕПУТАТТАРЫНЫҢ ОБЛАСТЬ БОЛГАШ ХООРАЙ СОВЕТТЕРИНИҢ ОРГАНЫ

1955
ИЮЛЬ
10
ВОСКРЕСЕНЬЕ
№ 133 (3332)

Өртээ 20 коп.

БӨГҮНГҮ СОЛУНДА:

БҮГҮ-ЭВИЛЕЛДИҢ КӨДЭЭ АЖЫЛ-АГЫЙ ДЕЛГЕЛГЕЗИНДЕ: Мал чемнерин силостаарының мурнакчы дуржулгазының пропагандазы (1 арын).

Сиген белеткелинде четпестерни узуткаар (1 арын).

Атомнуг энергияны тайбын сорулгаларга ажыллаарының оруктары (2 арын).

Кызылдың бүдүрүлгелеринде (2 арын).

Литература булуңу (2 арын).

Мал ажылының продуктуларының белеткелин үлегерлиг организастаар (2 арын).

И. Лопсан.— Кӧдээниң чөнүн чүгүла хереглел бараанналары-биле хандырар (3 арын).

В. Рузаков.— Силос башнязы болгаш элеваторну канчаар тударыл (3 арын).

Я. Кронрод.— Капитализмниң ниити кризизиниң ийиги үе чадазы (4 арын).

Индияның Премьер-Министри Джавахарлал Неруның Югославияда чоруп турары (4 арын).

Праганың Страговск стадионунга болган байырлалдар (4 арын).

Мурнуу Вьетнамда байдалдың дугайында индий солуунун бижип турары (4 арын).

Неруның ССРЭ-ге чораанының дугайында индий фильм (4 арын).

Италияның чаа чазаа (4 арын).

Мурнуу Вьетнамда байдал (4 арын).

Мал чемнериниң белеткелиниң темпизин күштелдирер

Бистиң чурттуң чонунга аъш-чемниң, чиик болгаш аъш-чем үлетпүргүне чиг-эттиг элбекшилин дүргеп тургузарда ниитиниң малының баш саның өстүрериң, ооң продуктулуун бедидерин Коммунистиг партия болгаш Совет чазак партия болгаш совет органнарындан шыңгыы негеп турар. СЭКП ТК-ның январь Пленумунуң шиитпирлеринде айтып турары болза, «Мал ажылын дүргеп хөгжүдериниң сорулгаларын боттандырарынга малды четчир хемчээлдиг концентрастатынган чулуттуг болгаш бөдүүн мал чемнери-биле хандырары шиитпирлиг ужур-дузалыг. Ол болза, малдың чем суурун организастаарын үндезини-биле экижидерин болгаш бар хөрээлеривиниң бүрүн ажыгларын механизатсаар, мал ажылының база бир харысалгалыг үези болур мал чемнериниң белеткелинге киришкен. Малга четчир хемчээлдиг чем суурну тургузарының бүгү эргежок чугула аргалары бистиң область бар. Бо чылын от-сигеннинг үнүжү багай эвес, область бир-ле дугаар массалыг-биле тарытынган кукурузаның үнүжү эки байдалды көргүзүп турар. МТС-терде, совхозтарда болгаш колхозтарда мал чеми ажаан алырының машина техниказының саны көвүдээн. Оларны чөп ажыглап шыдаар четчир санныг дуржулгалыг механизатор кадрлар бар.

Мал чемнери белеткээриниң ажылынче Каа-Хем, Бии-Хем, Таңды, Тожу районнар баштай киргеннер. Бо районнарда сиген ажаан алышкыныңың машиналарын болгаш өске-даа күштерин багай эвес мобилизастап турар. Июль 5-ке чедир сиген кезилдезиниң планын Таңды —14,6, Бии-Хем —13,2, Тожу—12,5, Каа-Хем — 9,5 хуу күүсеткен.

Сиген кезилдези обласка кончуг хөжудаашкын-биле эгелээн болгаш шыдажыр аргажок оожум темпи-биле чоруп турар. Чамдык районнарның партия, совет болгаш көдээ ажыл-агый органнары, совхозтар директиларын болгаш колхоз баштаар черлери чем суурнуң четпезинден чамдык ажыл-агыйларның мал ажылынга эвээш эвес когаралдар чедирген эрткен чылдарның частырыгларын херекке албаан. мал чемнери белеткээриниң күрүне планын күүседириниң харысалгазын чедир үнелевейн турарындан сиген кезилдези кончуг оожум темпиде чорутунуп турар.

Мал чемнери белеткээриниң ажылын июнь 20-де эгелээр дугайында СЭКП обкомунуң болгаш облкүүскомнуң доктаалы турбуже чамдык районнар түгле июль айның эгезинде сиген кезилдезинче кирген болгаш массалыг кезилдени ам-даа чоруткайн турар. Июль 5-ке чедир сиген кезилдези Сүт-Хөлге түгле 0,4, Тес-Хемге — 1,4, Барыын-Хемчикке—0,7 хуу болган. Сиген курлавырының талазы-биле дээре районнарга санатының турар Улуг-Хем, Кызыл, Бай-Тайга, Чаа-Хөл районнар сиген кезилдезинче ам-даа массалыы-биле кирбейн тураралар.

Областың колхозтарының болгаш совхозтарының сиген кезилдезинче массалыы-биле кирбейн турарын июль 5-те алдынган медээ херечилеп турар. Ол үеде областа кестинген сиген түгле 4,5 хуу болган.

Сиген кезилдезиниң массалыг эгелевейн турары, кезилденің темпизиниң оожум чоруп турары болза, агаар бойдустуң таарымча чок байдалы-биле сиген кезер кол черлерниң от-сигенининг чаш болуп турарынга чылдак хап, эң эки терең болгаш сүүзүнүг сиген хол кадыры-биле кестинер черлерде хөй болуп турда-ла чамдык ажыл-агыйларның удуртукчулары ол курлавырларны херекке албайн, сиген кезер кол черлерниң от-сигенининг четчип үнерин манап, түгле МТС-тернің техниказынга идеген, холдуң чепсек-херекселдери-биле сиген кезеринче колхозчуларны болгаш совхозтарның ажылчыннарының массалыг үнүшкүнүн организаставайн турарында. Бар күштерни болгаш холдуң чепсек-херекселдерин долузу-биле ажыглап тургаш, хол кадыры-биле кезип болур эки терең, сүүзүнүг от-сигенниг черлерже массалыг үнүшкүннер организастаар хемчегларни партия, совет болгаш көдээ ажыл-агый органнары, колхозтар баштаар черлери болгаш совхозтар дирекциялары доп-дораан ап чорудар херек.

Мал чемнери белеткээриниң ажылынга амгы үеде кол күш машина-трактор станциялары болуп турар. Ындыг турбуже областың МТС-тери сиген кезилдезинге бай белеткенин кезилденің машина чепсек-херекселдериниң септелгезининг өйшаанда кылдынмааны-биле чамдык МТС-тер колхозтарның сиген кезилдезинче орай киргеннер. Чаа-Хөл, Кызыл-Мажалык, Кызыл, Тес-Хем МТС-тернің кезилде бригадалары түгле июльдуң эгезинде сиген шөлдеринде барганнар.

Ам кол сорулга болза, мал чемнериниң белеткелинде хөжудаашкынны доп-дораан узуткап, сиген белеткелиниң болгаш силос салышкынының планын күүсеткеш, оонбиле мал ажылының улам ыңайгы хөгжүлдезинге чогуур байдалдарны тургузар дээш, колхозтарның, совхозтарның болгаш МТС-терниң сиген кезер бүгү машиналарын ажылдадып кирер, холдуң чепсек-херекселдерин бүрүн ажыглаар, сиген кезилдезинге, силос салышкынынга көдээниң ажыл-ишчилериниң идепкейлиг киржилгезин хандырар, ажылдап кылырының нормаларын база мал чемнери белеткээриниң доктаатынган графигин күүседирин болгаш ажыр күүседирин хандырар херек. Бо талазы-биле партия, совет болгаш көдээ ажыгагый органнарының хүн бүрүнүң контролун күштелдирер ужурлуг.

Сиген кезилдези-биле чергелештир колхоз, совхоз бүрүзүнге мал чемнерин силостаарының доктаатынган планын күүседирин хандырар хемчээлдиг силос салыр черлериниң чаа тудугларын болгаш эрги черлериниң септелгезин доп-дораан доозар, бо ажылга машина-трактор станцияларында чер казар чепсек-херекселдерни болгаш өске-даа механизмнерни ажыглаар хемчеглерни алыр ужурлуг.

Кезилде-биле сараатташкын аразында, сигеннин хоолузун кудуладыр чорукту болдурбас херек. Кестинген сигеннерни доп-дораан белүп сараатташкын ажылды үргүлчү организастап, мал чемнери белеткээриниң темпизин бедидер херек.

СЭКП райкомнары, МТС-терде, совхозтарда болгаш колхозтарда партия организациялары партияның агитация-массалыг ажылын сиген белеткелинде, силос салышкынында ажылдап турар колхозчуларның болгаш механизаторларның, совхозтар ажылдакчыларының ортузунга мөөнүзээр ужурлуг. Ажылдың тус-тус участогунга агитаторларны быжыглаар, мал ажылын хөгжүдеринге быжыг чем суурну тургузарының улуг ужур-дузазын кижи бүрүзүнге таныштырар, социалистиг чарышты калбартыр, мурнакчыларның дуржулгазын нептередир, көргүзүг, хүндүлел самбыраларын организастаар болгаш хана солуннарны, агитхуудустарны доктаамал үндүрер херек. Ынчангаш мал чемнериниң белеткелинде ажылдап турар кижи бүрүзү ажылдап кылыр нормазын хүн-бүрү түгле күүседир эвес, харын ажыр күүседирин чедип алыр дээш күжениишкиннинг ажылдаар ужурлуг.

Сиген кезилдезин, тараан мал чеми культураларының ажаан алышкының болгаш силос салышкынын чедиишкиннинг чорудары ниитиниң мал ажылын хөгжүдеринің, эът, сүт, дүк продуктуларны бүдүрерин көвүдедириниң херээнге бурунгаар улуг базым болур. Мынчангаш мал чемнери белеткээриниң планын күүседири дээш демисел көдээ ажыл-агыйда эң-не түгүла хемчеглерниң бирээзи болуп турар.

ЧУРТТУҢ ХОВУЛАРЫНДА

АСТРАХАН-БАЗАР. (Азербайжан ССР). Машина-биле тараа ажаарының планын Астрахан-Базар МТС-тиң механизаторлары күүсеткен. 20 муң ажыг гектар тараа культураларын кестирген. Комбайн бүрүзүнүң хүнде ортумаа-биле ажааган тараазы 20 гектар болуп турар. Тараа кезилдези үргүлчүлеп турар. Чедип алган чедиишкин болза, техниканы бүдүрүкчүлүг ажыглаанының болгаш күш-ажыллы шын организастаанының түнели болур.

* * *

МИНСК. Букурузаның тарылгазы Белоруссияның колхозтарында эрткен чылдааны-биле денизээрге бо чылын алды катап үлгаткан. Чер шыгының курлавырлары болгаш агаар-бойдустуң чылыг байдалы кукурузаның дүргеп өзеринге арганы берген. Республиканың колхозчулары болгаш механизаторлары кукуруза шөлдерин сайырадырын болгаш ооң үнүжүнүң чемиштелдирилгезин чорудуп турар. Мурнуу областарының мурнакчы колхозтары кукуруза шөлдериниң одуругларының ийиги хоюглаашкыннарын кылып эгелээннер.

* * *

ОРДЖОНИКИДЗЕ. Соңгу Осетияның колхозтарында болгаш совхозтарында дүжүт ажаан алышкынының ажылдары калбарып турар. Арбай кезилдезинин соонда күзүн чашкан кызылтастың дүжүдүн ажаан алыры массалыы-биле эгелээн. Аланск, Кировск болгаш өске-даа районларның көдээ ажыл-агый артельдериниң гектар чер бүрүзүнден 18—22 центнер тараазы ажаан ап турар.

НИКОЛАЕВ. Областың мурнуу районнарының колхозтарында болгаш совхозтарында күзүн тараан арбайның кезилдези эгелээн. Бүгү черлерде ол культураның бедик дүжүдүн өстүрген. Очаковск районнуң Ленин аттыг колхозунда гектар бүрүзүнден 180—200 пуд дүжүттү ажаан ап турар.

(СЭТА).

Бүгү-эвилелдиң көдээ ажыл-агыы делгелгезинде

Мал чемнерин силостаарының мурнакчы дуржулгазының пропагандазы

Бо чылын кукуруза тарылгазының дыка калбарганы-биле холбаштыр чурттуң колхозтарынга болгаш совхозтарынга силос белеткелиниң хемчээли база ынчаар улгатткан. Мал чемнерин силостаарының мурнакчы дуржулгазын делгелгеге келген экскурсант-малчыннарның улуг сонуургал-биле өөренип ап турар ужуру ында.

«Мал ажылы» павильонунуң «Кукуруза» деп залынга көрүкчүлер үнелиг чүүлдерни билип ап турар. Кукуруза бажындан кылган силостуң 100 килограмм хемчээли-биле хаванны чемгерерге ол 8 килограмм эът болгаш чаг болуп хуулар деп, экскурсиянның ажылдакчылары чугаалап турар. Кукурузаның 800 центнер ногаан болгаш бышкан дүжүдүн гектар черден ажаан алганда бүдүн чылдың дургузунда беш инекти чемгерип, инек бүрүзүнден 3000 килограмм сүттү саап ап болур.

Кукурузаны малга эки шынарлыг чем кылдыр таарыштыр кылырынга ажыглаар техниканы көрүкчүлерге таныштырып турар. Кукурузаның бажы сүттелчек чымчак кылдыр быжа бергенде ону хар хыраазы доңат дүшкелекте ажаап алган турарынче экскурсантыларның кичээнгейин угландырып турар. Силос кылдыр салырда оларны баштай үүрмектеп бичелеткеш оңгарынга урган соонда калбак ыяш-биле ийикпе азы кылын кара-саазын-биле кырын дуглаап, ооң кырынче пор-довуракты урган соонда ам черниң аназа довураа-биле болгаш тараа саваңы-биле дуй базырар.

Силос салып шыгжаар черлериң тудуунуң болгаш силосту салырының чамдык аргаларының чуруктарын делгегде көргүскен. Москва, Свердловск, Минск болгаш өске-даа областарның силосту ажыглавышаан, мал ажылының бедик продуктулуг чоруун чедип ап шыдаан колхозтарының дуржулгазын база тодаргай делгээн. Силос салып шыгжаар черлериниң тудуун кылырын экскурсантыларга «Тудуг материалдары» деп павильонда таныштырып турар. Силос оңгарларының болгаш башняларының элээн каш хевирлерин ында макет болгаш плакаттар байдалы-биле көргускен.

Силос салыр оңгарларны болгаш ооң хереекселдерин кандыг материалдар-биле кылырын, чер хөрээнүнүң кандыг участкаларынга белеткээрин экскурсантылар биле беседаларынга павильоннуң ажылдакчылары тайылбырлап берип турар. Колхозтуң азы совхозтуң ажыл-агыйының онзагай байдалын — өөренип көрүп тургаш силос салырының кандыг хевирлерин шилип алырын база ону канчаар эки кылырын колхозтарның, совхозтарның тудугжуларынга сүмелеп берип турар.

Силос шыгжаар ээн бедүүн чер болза, оңгар болур, пор довурак-биле болгаш аргып каан чыраадан кылган кажаажыгаштың ол оңгарга салган турар. Пор-довуракты тускай эзилдирип хоюткаш оңгарның кырын чугажак кылдыр дуглаан турар. Бинчаар кылган оңгарга кукурузаның түгле ногаан кезээн силостаар эвес, харын кукурузаның бажын база силостап болур. Чоогунда арга-ыяштыг районнарга болза, силос оңгарларын кылын манзалар-биле шыпкан турар, ынчаарга оңгарларның ханы дүвүнүн довураа-биле манзалар аразынга хоюг пор-довуракты кылынадыр урган турар ужурлуг. Тудутта ажыглаар даштар-биле, кирпич түүдери болгаш демир-бетон холускаазы-биле шып кылган оңгарларның дугайын макеттер база көргүзүп турар. Чер дүвүнүң сугларының деңнелин эки хынап көөрүн тудугжуларга онзалап сүмелеп турар: чер адаанның суглары силос дежээнден кезээде чартык метрден ойаан эвес куду турар ужурлуг.

Красноярск крайның, Минусинск районнуң колхозтарында «силос белүктери» деп адап алганы силос шыгжаар 6—8 чартык башнялар көвүдээн турун турар, оларны ниити сери адаанда тудуп турар. Силос шыгжаар ындыг черлерни тудуп алыры чаңгыс-чаңгыс чартык башняларны тударынга бодаарга ыракта чиик болгаш агаарның хат-шуургааннығ үелеринде малды чемгеренге кончуг эптиг болуп турар. Сибирьның, Уралдың болгаш соңгу областарның колхозчулары база совхозтарның ажылчыннары Минусинскиниң силос шыгжаар черлериниң хевирлерин үлүү-биле сонуургап тураралар. Силос шыгжаар ындыг черлерниң техниктиг төлевилелин павильоннан үлеп берип турар.

Силос салыр оңгарларның өске хевирлериниң төлевилелин кылган альбомнуң садыын павильонда база организастаан. Силос шыгжаар чаңгыс аай хевирлиг черниң тудуун ол-ла хемчээли-биле чоокку үениң иштинде делгелгениң девискээринге тудуп кылырын планнаан

(СЭТА).

Совет музыканың пропагандазы

Совет музыканың пропагандазының талазы-биле чөвүлел хурал Композиторларның Төп Бажыңынга июль 6-да ажыттынган. Ооң ажылында концерт организацияларының директорлары болгаш ураң-чүүл ажылдакчылары, хөгжүм оркестрлериниң болгаш ырларының дирижерлары, Москваның, Ленинградтың, Свердловскиниң, Украинаның, Азербайджанның болгаш чурттуң өске-даа республикаларының музыкачылары база ССРЭ-ниң музыка фондузунуң ажылдакчылары киржип турар.

ССРЭ-ниң совет композиторларының Эвилелиниң секретары ССРЭ-ниң культура Министерствозунуң коллегия кежигүнү Кабелевский чөвүлел хуралды ажытпышаан, бистиң чурттувуска совет музыканың пропагандазының чугула ужур-дузазын демдеглээн. Совет музыканы концерт организацияларының талазындан пропагандалаарының дугайында илеткелди ССРЭ-ниң культура Министерствозунуң музыка албан-черлериниң килдизиниң начальниги А. А. Холодилин кылган. ССРЭ-ниң музыка фондузунуң ажылының дугайында музыка фондузунуң эргелениң даргазы Б. М. Терентьев тодаргайлап чугаалаан.

(СЭТА).

Бедик дүжүт дээш

СТАЛИНГРАД. Котельниковск МТС-тиң комбайнеру П. Славагин Сталин аттыг колхозтуң шөлдеринге бир хүн иштинде гектарааны 40 гектар чедир кестирип, оортан 4 муң пудту ажаган.

Күзүн чашкан кызылтастың гектар бүрүзүнден 120 пудту ол-ла районда комбайнерлар С. Чебаков, А. Литвинов болгаш өскелер-даа ажаап ап турар. Карповск МТС-тиң зоназында ажылдап турар комбайнер бүрүзү ортумаа-биле хүн-бүрүде 2700 пуд тараазы бастырып ажаап турар.

(СЭТА).

Мурнакчы шахта

ВОРКУТА. Шахтёрларның хүнүнге алдар кылдыр социалистиг чарыштар Печорскиниң хөмүр-даш бассейниң шахталарында калбарып турар. Заполяр «Кочегарканың» мурнакчы шахталарының дагжылары хөмүр-даш тывыжының темпилерин бедидип, шахтёрларның байырлалын утпуп тураралар.

«Воркутауголь» комбинадының № 27 шахтазының коллективи беш чыл планын хуусаа бетинде күүседип, улуг чедиишкинни чедип алган. Бешки беш чыл планының чылдарында хөмүр-даштың хүнде ортумаа-биле тывыжы ында 2 катап удгаткан.

Чыл төнчүзүнге чедир 451 муң тонна хөмүр-даштың немей казып тыварын дагжылар шиитпирлеп алган. Олар бо хүлээлгезин чедиишкиннии-биле күүседип тураралар. Беш чыл планындан дашкаар казып тыпкан хөмүр-даштың чүдүрген демир-оруктуң чедиги эшелонун ол шахтадан чорудупкан.

(СЭТА).

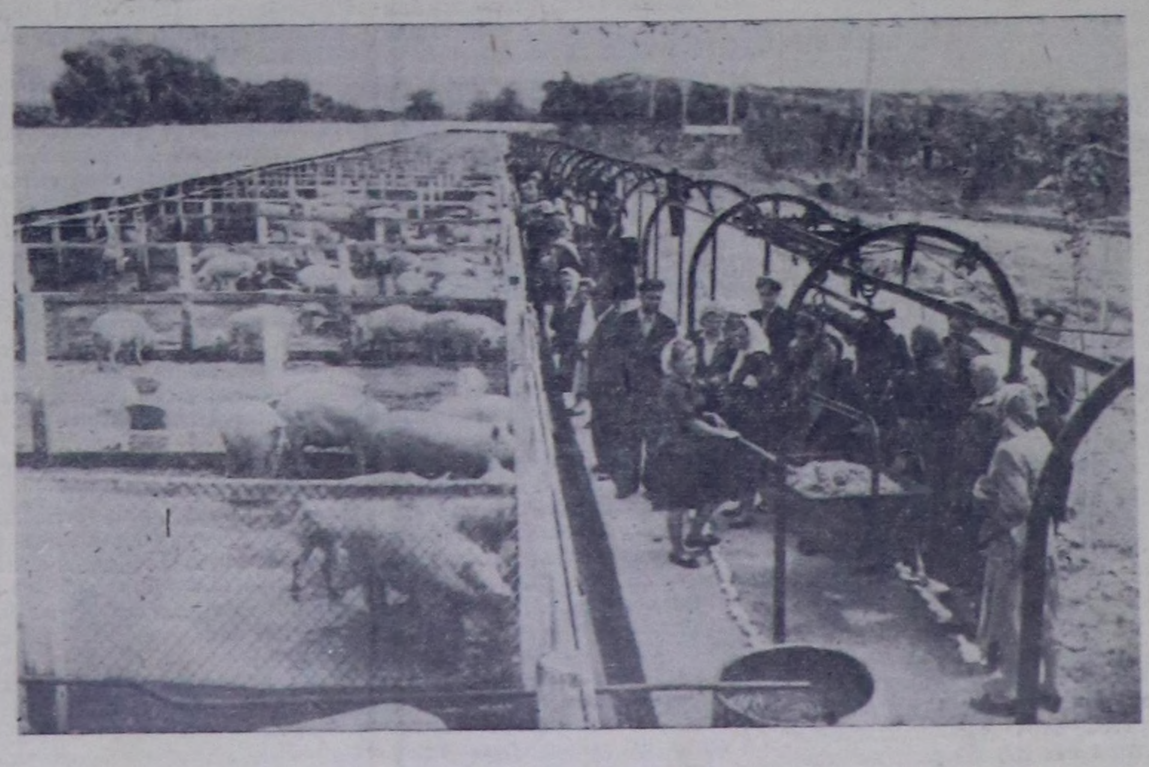

Ставрополь край. Краснодар крайның «Венцы-Заря» совхозу биле Ставрополь крайның Ново-Александровский районнуң Сталин аттыг колхозунуң үрелиг хаваннарның улуг ак уксаларын өстүрериниң талазы-биле чедиишкиннери сурагжып турар. Ол ийи ажыл-агыйлар—Бүгү-эвилелдиң көдээ ажыл-агый делгелгезининң киржикчилери. Олар бот-боттары сырый харылзаа тудуп, ажылының дуржулгазын үргүлчү солчуп турар.

Чурукта: «Венцы-Заря» совхозтуң ажылдакчылары Сталин аттыг колхозтуң семиртилге лагерин көрүп турары.

Фото **Е. Шулеповтуу.** СЭТА-ның фотохрониказы.

Сиген белеткелинде четпестерни узуткаар Оожум темпиде

Кызыл районнуң «Баян-Хем» көдээ ажыл-агый артелинде мал чемнери белеткээр ажыл оожум чоруп турар.

Колхоз бо чылын 1100 тонна сиген, 420 тонна силос белеткээр планныг. Колхоз июнь 30-ге чедир 110 тонна сиген болгаш 40 тонна силос салыр планын күүсетнээн.

Колхоз сиген кезилдезинге белеткел чок кирген. Июль 8-ке чедир кезилде бригадаларын тургуспаан болгаш хүн графиги кылдынмаан турган. Күштүг баш удур хуваан тааристырбаанындан Сесерлигге болгаш Баян-Колда сиген шөлүнге ийи бригада ажыглаар деп даан бооран башка ол бригадаларга каш кижи ажылдаары болгаш сиген ажаан алышкынының машина чепсек-херекселдери көрдүнээн турган. Бригадаларда сиген кезилдезиниң графиги чок болгаш оларның кылыр ажылының планы чок. Силос салыр оңгарлары амдыгаа чедир белеткетинмээн.

Колхозтуң сиген шөлдеринде сигеннин үнүжү эрткен чылгызындан чаагай. Мурнунда сиген кезип көрбээн Телде-Өдек, Дөгээ болгаш өске-даа черлерден сигенни немей кезип ап болур. Колхозтуң кол-ла сиген кезер черлери суггаттыг сигеннин үнүжү чаагай. Бош-Дагда 10 га, Оңгар-Ховуда—20 га, Сесерлигде—10 га черни суггарбаанындан сигени үнмээн.

Колхозта сиген кезер 3 машина, 2 бөлер дырбаан, 10 ажыг хол кадырлары бар, а машина хүнде 5 ганы кезип, бир дырбаан 7—8 га черниң сигенин белүп турар болза, колхоз сиген белеткелиниң планын чогуур хуусаазында доозуп болурунуң аргазы бар.

Июль 8-ке чедир Биче-Баян-Болда эш Адыяның бригадазы 40 ажыг гектар черниң сигенин кескеш, 5 сараатты тургускан. Ындыг болза-даа, бригада ажылче эртен орай үнүп, кежээ эрте чаныш турар, ажылдың бүдүрүкчү шынары куду деңнелде. Баян-Колда эш Комбу бригадирлээн сиген кезер бригада июль 9-ка чедир сиген кезилдезинче кирбээн, эш Комбу аралаар чорукче хандыш турар.

Сиген кезилдезиниң темпизин дүргедедип, организастыг хемчеглерни алыры колхоз баштаар черинден, колхозта партия организациязындан негетинип турар.

Боттуг удуртур

Сүт-Хөл районнуң колхозтары бо чылын сиген кезилдезин кончуг орай, белеткели четпес эгелээн. Сталин аттыг база Жданов аттыг колхозтар ол чугула ажылды түгле июнь 29-та, а Киров аттыг колхоз июль 1-де эгелээн болуп турар, ынчаарга Калинин аттыг база «Сталинчы орук» колхозтар июль 2-ге чедир эгелевээн турган.

Ажыл херек бүрүзүнүң чедиишкинниг болуру хынамчалыг белеткелден болгаш боттуг удуртулгадан хамаарыры билдингир. Бо айтырыг дыка четпес тургустунган. Киров аттыг колхозтуң бүдүрүлге планын ёзугаар алырга 6 ъът машиналары болгаш 7 дырбаштары, 112 хол кадырлары кирер ужурлуг, а херек кырында түгле 26 хол кадырларлыг ийи белүктен еске, сиген шөлүнче кандыг-даа күш кирбээн. Сталин аттыг база Жданов аттыг колхозтарда байдал оон-даа дора.

«Сталинчы орук» болгаш Калинин аттыг колхозтарның баштаар черлери сиген кезилдезинге багай белеткенген. «Үнүш ам-даа чедиишпээн» — дээр, чамдык чалгаалларның хөөннеринге ол колхозтарның дергалары эштер Лопсан, Сергей олар база алдын турар. Бо дугайында Бора-Тайга болгаш Алдан-Маадыр көдээ Советтерниң, ылангыя Сүт-Хөл МТС-тиң талазындан боттуг хемчег албайн турары четпес. Сиген ажылынче кол кичээнгей салыры чугула негетинип турар.

Сиген шөлдеринде

ЭЛЕГЕС-АКСЫ. (Телефон-биле). Бызыл районда «Бай-Булуң» колхозтуң Элегесте 3 ъът машиналарлыг бригадазы июль 9-ка чедир 70 тонна сигенни сараатташ, ам кестинген 10 гектар сигенни белүп турар. Июль 9-та Сайыр база Бай-Булуң шөлдеринче 2—2 ъът машиналарлыг 20—20 кижи үнүпкен. Моон-биле кады ол колхоз ниитизи-биле 240 тонна кирер 2 силос оңгарларын белеткээн, 2 траншейлер база доостур четкен.

* * *

САМАГАЛДАЙ. (Телефон-биле). Ленин аттыг колхозтуң кол сиген шөлдерлиг черии Хүрен-Дугайда күш-ажыл калбарып турар. Ында 3 ъът машиналары, холдуң 15 кадырлары, 2 ъът дырбаштары бар. Турлагда колхозчуларның ажылдаарынга тааримчалыг байдал тургустунган.

Атомнуг энергияны тайбың сорулгаларга ажыглаарының оруктары

ССРЭ-ниң Эртемнер академиязының сессиязының доозулганы

ССРЭ-ниң Эртемнер академиязының атомнуг энергияны тайбың сорулгаларга ажыглаарының эртем болгаш техника айтырыгларынга хамаарыштырган сессиязы июль 5-те доозулган. Сессия болза, чурттуң эртем болгаш хөй-ниити амыдыралынга улуг болуушкун болган. ССРЭ-де атомнуң хосталган энергиязын кижиниң чаагай чоруунга, бойдустуң болгаш чер иштиниң байлактарының чажыдын илередиринге, энергетиканы хөгжүдеринге, будүрүлгениң технологиязын болозазырангайжыдарынга, көдээ ажыл-агый культураларының дүжүттүүн бедидеринге бүгү хемчегер-биле ажыглаарынче угланган шинчилел ажылдарының калбак хемчөлдиг чорун турарын сессия көргүскен.

Сессияга эртемденнериң—биллигиниң янзы-бүрү адыларының төлөлекчилериниң—физиктериниң, химиктериниң, техниктериниң, биологтарының 70 ажыг илеткелдерин дыңнаан. Илеткелдер болза, совет эртемденнериниң чогаадыкчы күжениишкиннериниң дугайында тодаргай биллиишкинни берген.

ССРЭ-ниң Эртемнер академиязының физика-математика эртемнериниң салбырының сессиязы кончуг сонуургалчыг болган. Аңаа совет эртемденнер ядролуг физиканың талазы-биле чаа шинчилелдериниң дугайын дыңнадып, энергетика сорулгаларынга атомнуг котөлдарны түргүзарының аргаларын болгаш оларны удам ыңай болбаазырадырын тодаргай чугаалааннар.

Физика-математика эртемнериниң салбырының сессиязын хаглышаан, академик А. И. Алиханов сессия улуг ужур-дузалыг болган, физиканың болгаш техниканың шапкын хөгжүп турар ол чаа адырынга идепкейлиг киржир эртем ажылдакчыларының болгаш инженерлериниң болүү бо сессияның соонда улам калбаржар дээрзинде чигзиниг чок деп чугаалаан. Сессияның ажылынга даштыкы чурттарның эртемденнери база киришкенииниң ол фактызынга академик Алиханов сеткили ханганын демделээн.

Атомнуг энергияны техниктиг депшилгениң херээнге ажыглаарының кайгамчык улуг аргаларының дугайын техниктиг эртемнериниң салбырының хуралдарынга чугаалап турган. Салбырның сессиязы дооступ турда бодунуң түңнел сөзүнге физика-математика эртемнериниң доктору профессор Л. Ф. Верещагин эртемниң ол адырының талазы-биле шинчилел ажылдарының дугайында илеткелдериниң ужур-дузазын онзалап демделээн. ССРЭ-ниң Эртемнер академиязының биология эртемнериниң салбырының сессиязынга база алган хөй илеткелдер болган. Ол илеткелдер бойдустуң байлактарын улам ыңай илередип тывар, кижиниң чуртталгазын узадырынга эртем талазы-биле үндезин суурларны тургузар, үнүштериниң оолгаш хөрээнүүң амыдыралчы аргазын болгаш дүжүттүүн көдүрер сорулгалыг совет биологияның чедии алымшкыннарын таныштырган.

Ол салбырның түңнел хуралынга академик В. А. Энгельгардт сессия бойдустуң чаа куштерин кижи төрелгетениинң чаагай чоруунга ажыглаарының херээнге чогуур салымшкынны киирген деп медеглээн.

Химия эртемнериниң салбырының сессиязының хуралдары хөй санныг кижилериниң кичээнгейин хаара туткан. Радиохимиктиг шинчилелдерни улам ыңай хөгжүдеринің херээнге ол сессияның ужурдузалыг болганын академик М. М. Дуонинин түңнел сөзүнге тодаргайлап чугаалаан.

Сессияның ажылынга даштыкы чурттарның алээн хөй бөлүк эртемденнери киришкен деп М. М. Дубинин чугаалаан. Чугаалашкан айтырыгларга оларның кичээнгейин болгаш сонуургалын сеткил ханыышкынныг демделээр ужурлуг бис. Совет эртемденнер болза, атомнуг энергияны тайбың сорулгаларга ажыглаар талазы-биле боттарының шинчилелдериниң түңнелдерин хуваажырынга болгаш өске чурттарның эртемденнериниң дуржулгазын хүлээп алырынга белен. Ол чорук атомнуг энергияны бүгү кижи төрелгетениң эртеажыктарынга тааржыштыр ажыглаарының аргаларын чогаадып кылырынга эртемденнериниң делегейге кады ажылдажылгазының эгезин салырынга дузалаан болуур. Совет болгаш даштыкы чурттарның эртемденнериниң аразынга эртем харылзаазын улам ыңай хөгжүдеринге байыр чедирер аңаар бис. Ол харылзаазың эң ажыктыг хевири болза, эртемниң албан черлериниң аразынга аргыжары болгаш кады кылган хуралдарга киржири болуур.

ССРЭ-ниң Эртемнер академиязының сессиязынга эртемниң амгы үедеги хөгжүдезиниң янзы-бүрү айтырыгларын чугаалажып, янзы-бүрү шинчилелдер талазы-биле совет болгаш даштыкы эртемденнериниң ажылдарынче улуг кичээнгей салган.

Атомнуг энергияны тайбың сорулгаларга ажыглаар талазы-биле ССРЭ-ниң Эртемнер академиязының сессиязы ооң-биле бодунуң ажылын дооскан.

Сессияның киржикчилери ССРЭ-ниң Эртемнер академиязының тус-тус институттарының ажылы-биле болгаш оларның техниктиг деригези-биле танышканнар.

(СЭТА).

КЫЗЫЛДЫҢ БҮДҮРҮЛГЕЛЕРИНДЕ

ТРАНСПОРТЧУЛАРДА

Үдетпүр ажылдакчыларының Бүгү-эвилел чөвүлел хуралының кыйгырыгларынга соруқ кирген, Кызылдың прииск эргелелиниң транспорт конторазының чолаачылары, септекчилери болгаш инженер-техниктиг ажылдакчылары социалистиг чарышты калбартып тургаш, боттарынга алган хүлээлгелерин чедиишкинниг күүседип турарлар.

Чүк сөөртүлгезиниң кол көргүзүү болур тонна-километр планын июнь айда 121 хуу, чартык чылдын — 107,5 хуу күүсеткен. Чүк сөөртүлгезиниң тонна талазы-биле планын дыка ажыр күүседип, 300 тонна ажыг янзы-бүрү чүктү пландан дашказар сөөрткен. Автомашинаның бүдүрүкчүлүү эрткен чылдынга бодаарга 20 хуу бедээн.

Июнь айда конторанын чолаачыларының хөй нуруузу дыка бедик көргүзүглериг болган. Чолаачы коммунист эш Казачков июнь айда ийи айның планын, сураглыг чолаачылар эштер Саранин, Чумарин, Скворцов, Марьясов олар планын 1,5 катап ажыр күүсеткеннер. Чолаачылар эштер Николаев, Кускашев, Ханцыба, Меньшиков, Непомнящий, Золотухин олар багай эвес ажылдааннар. Машинаны камның башкарарының талазы-биле мастер эш Чумарин чартык чылда 1435 литр бензинни камнап алган.

Септелге мастерскаязының септекчилери ажыл нормазын күүседип, кылган ажылының шынарыйын талазы-биле бедик көргүзүглериг. Вулканизаторжу эш Шевченко, аккумуляторжу эш Потылицын, токарь эш Санников июнь айның иштинде 2—2 айларның нормазын күүсеткеннер.

Прииск эргелелиниң транспортчулары үшкү кварталда күш-ажылдың бүдүрүкчүлүүн 15 хуу бедидип, квартал планын ажыр күүседир соруланы салып алган ажылдан турарлар.

Н. ТЫМЧУК.

АЖЫР КҮҮСЕТКЕН

Кызылдың аш-чем комбинадының ажылчынары болган инженер техниктиг ажылдакчылары үлетпүр ажылдакчыларының Бүгү-эвилел чөвүлел хуралының кыйгырыын улуг кедүрүүшкүн-биле хүлээп алган болгаш бедиткен хүлээлгелерни алганнар. Олар социалистиг хүлээлгелерниң чедиишкинниг күүседези дээш, будүрүлге планын долдур болгаш ажыр күүседир дээш чүткүлдүг ажылдан турарлар.

Коллектив чылдың бирги чартыында будүрүлгениң ниити планын 100,5 хуу, бараанныг продукциязын 101 хуу күүсеткен. Ол ышкаш ийиги кварталда будүрүп үндүрге чогуур ниити продукцияның болгаш ооң бараанныг продукциязының планын ажыр күүсеткен. Ооң иштинде кондитер цехи планын 121 хуу, брага кылыр цех — 133 хуу күүсеткен.

Кочалованың база Жирякованың удуртканы бригадалар ийиги кварталдың будүрүлге планын 140—145 хуу күүсеткеннер. Ол бригадаларның кежигүннери эштер Комарова, Ховалыг, Беленкова олар кондитер кылыгларының шынарын экижидер талазы-биле алган хүлээлгелерин чедиишкинниг күүсеткеннер.

З. САГААЧЫ.

ПОЛИГРАФИСТЕРНИҢ АЖЫЛЫНЫҢ ТҮҢНЕЛИ

Областың культура эргелелиниң типографиязы (директору эш Бергер, партия эге организациязының секретары эш Бражников) бо чылдың бирги чартыында будүрүлге планын ажыр күүсеткен. Былангыя 1 миллион 710 муң киловатт-шак электри энергиязын будүрүп үндүрер тургаш, 1 миллион 720127 киловатт-шак энергияны будүрүп, будүрүлге планын 100,6 хуу, ооң иштинде энергияны ажыглаарының талазы-биле планын 101,4 хуу күүсеткен.

Коллективтиң кежигүннери үлетпүр ажылдакчыларының Бүгү-эвилел чөвүлел хуралының киржикчилериниң хүлээп алган Кыйгырыың танышкаш, аңаа боттарының чүткүлдүг күш-ажылы-биле харылаан турарлар. Будүрүлгеде мурнакчыларның саны көвүдээн. Оларның аразында июнь айның ажыл нормазын машинистерден эштер Жигарин 168,7, Баранов 153, Концов 123, Исханова 126 хуу, электри цехинде эштер Пивкина 145, Бахур 141, Бородкин 126 хуу күүсеткеннер.

ЧАРТЫК ЧЫЛДА

Областың харылзаа эргелелиниң транспорт конторазының чолаачылары районнарже почта чедиреринің чартык чыл планын тонна-километр талазы-биле ажыр күүседип, база кывар, чаар чүүлдерни 3,1 хуу артыкка камнап алган. Транспорт конторазының коллективи бо чылдың август айның үлүүнде ажылдап турарлар.

Беш чылдың планын хуусаа бетиңде күүседир сорулга-биле чолаачылар болгаш септекчилер боттарының аразында социалистиг чарышты калбартканының түңнелинде II кварталдың планын 123, июнь айның—117,4, чартык чылдың планын 120,9 хуу күүсеткен.

Чолаачылардан эштер Сидоров, Ширнин, Дранищук, Колупаев, Павлов болгаш өскелер онаашкан ажылынга кызымаккай ажылдап, ажыл нормазын хүн-бүрүде ажыр күүседип турарлар. Олар 1956 чылдың үлүүнде ажылдап турарлар.

Б. СЕЛИКПАА.

Литература булуңу

ИЙИ ШҮЛҮК

1. ЧЕЧЕНИВИС.

Ээр таңды бизеңинден
Эртенги хүн хереҥ келген.
Саанчылар шак ол өйде
Саалдазын чап-чаа дооскан.
Ак-ак халат кеткилепкен
Акшый берген ийи саанчы
Хөлчек улуг майгындыва
Хөөрежип базып бар чор:
— Чечен чүге сураг чогул,
Черле мынчаар читпес уруг! —
Ыржым даңның бажында-ла
Ырлавышаан келир уруг.
Чайырлыг ак кочал долу
Сагган сүдүн черге салгаш,
Саанчыларның бирээзинден
Саадал-даа чок чугаалады:
— Салбак чажың курлак чедир
Сагланнадыр бадырыпкан
Чеченни дээш дүвүревээн
Чеже оолдар бисте чок дээр!
— Ээ-та, черле Чеченивис
Эрес-орлан берге-ле кыс.
Ажыл дээнде кызымаккай
Алыс боду төлептиг-даа..
Удаваанда оялыкта
Аъттыг кижи кестүп кээрге:
— Уруглар ээй, Чеченни! — деп,
Аныяк кыс медегледи.
Долбаннанган кызыл чаактыг,
Торгу тоннуг, тордум куралуг,
Доруг аъттыг шилгедек кыс
Доозунналдыр челзип келди.
—Сурттаалчывыс эргим Чечен
Солун медээ аккелген-дир,
Шуптуңар бээр келиңер!-деп,
Соөн кадай кыйгыра-дыр.
Сургакчылап келзимзе-даа
Суртаалчыны дыңнаксааштын
Саанчыларны мурнадыр-ла
Далаш-биле базыпладым.

2. ЧЕДИП КЕЛДИМ, УРУГ ЫНААМ.

Дүнеки дээр аязында
Дүмен сылдыс чидиг чайнап,
Хоюг сүт дег, аккыр айдың
Хоорайже чырыын чашты.
Салтаар дишкен болчаг шагы
Шала биче четпезе-даа
Херим ишти сесерликте
Чедип келдим, уруг ыңаам.
Хөрек-чүрек таалап ханар
Хөгжүм үнү, ыры-каткы
Чайгы салтың делгеминде
Чаңгыланып дыңналып тур.
Дүнекиниң таалынчыын!
Дүрген үнүп келем, ыңаам.
Чүрээмейниң ынакшылы
Чүден артык күштүг соп тур.

Т. КЫЗЫЛ-ООЛ.

О. СУВАКПИТ

Чечектээн уруг

Сесерликке чалыы оолдар
Селгүүскелеп базып чор бис.
Чаныбыста чечек чулган
Чараш уруг кестүп келди.
Бисти көре дыртып каштын
Билбээченнеп хүлүмзүрдү.
Чүзүн-бүрүн бөлүк чечээн
Чүрээндиве чыыра тутту.
Чүгле чаңгыс катап көргеш,
Чүрээм чүге шимирт дири.
Тудуп алган чечектерим
Турацкаал дээш сунган болза.
Өөрүмден үшта халаам,
Өөрүшкүлүг базып четкеш,
Четтирдим — деп, хүлээп алган.
Черни база ошкаар ийик мен.

Диттип чадаан херээм чүү боор

Ажылымче үнеримде
Эртелеп-ле чорускаам кээр.
Ажыын сеглээйн бир-ле кысты
Эртенин-не көрүксээм кээр.
Ишке кызыл эртежи кыс
Иштим-хөннүм өйүп чоруур.
Эргим уруг мээң оомну
Эскербес-даа, тоовас-даа.
Чону кайнаар айбылапчык,
Чоруп-чоруп чедип келген.
Каржыр черге бөгүн душкаш,
Канчаар аайын тыпаан-дыр мен.
Эрте бээрге дидимнеңип,
Эргим кысче хая көрдүм.
Үян чүрээм шимирт кылдыр
Уруг база көрнү каапты.
Оозун бодап көөрүмге,
Дидимнензе аай бар ышкаш.
Ону билген кижи ам-на
Диттип чадаан херээм чүү боор.

К. КУДАЖЫ.

Тыва дугайында чаа ном

«Аныяк гвардия» деп ном үндүрер парлалга чери «Географтыг литература» деп серияга бистиң областа чораан экспедициянның киржикчизи геолог-минералогтуг эртемнериң кандидады Г. Д. Курочинниц «Улуг-Хемниң эриктеринде» деп геологтуң оруқ демделгелдерин ном кылдыр парлаан.

Ол номда Тыванып бойдус байдалын болгаш ону хүрээлеп турар даглыг сынарның дугайын бижип турар. Номнуң кол черинде областың боду бүткен бойдус байлактарын шинчилеп чорун турар геологтарның, гидроэнергетектерниң болгаш ботаниктерниң кызымаккай ажылын бижип турар. Оон аңгыда шаанда көшкүн амыралдыг чораан тыва араттарның амыдыралында улуг өскерилгелерниң дугайын база бижип турар.

Ук номну 50 муң экземпляр массалыг тираж-биле парлап үндүрүп турар.

Чаагай дүжүттү өстүрүп, ажаап алырынга

АК-ЭРЕК. (Телефон-биле). Тес-Хем районда Сталин аттыг көдээ ажыл-агый артелиниң тараазы чаагай үнүп турар. Колхозтуң хову ажылының бригадазындан 8 кижи составтыг түскай звенону организастаан турган. Звено баштайгы эзлчег-биле 300 гектар, а ийиги суггарылда-биле 92 гектар тарааны суггарган. Чамдык шөлдерде бок үнүштерни арыглаар, ыланғыя суггарыларны улам калбартып турар.

Моон-биле кады бригаланың алээн хөй кежигүннери мал чеми белеткээриниң ажылынче кирген, а чамдыктары дүжүт алышкынынга белеткелдер —дериг-херекселдер, көдээ ажыл-агый машиналары септээр, шывыглыг шаңнар кылыр ажылдарда. Чаагай дүжүттү өстүрүп, ону чидириг чокка ажаап алыры дээш колхозчу тараажылар чүткүлдүг ажылдан турар.

Тес-Хем районнуң колхозтарында

* * *

Сталин аттыг колхозтуң сүт-бараан фермазының ажылдакчылары инектиң одарын, ажаалдазын экижитпишаан, ыланғыя саалдаже улуг кичээнгейни салганындан сүт майдазындан июньда ыракта көвүдээн. Саанчы Ээремчик бодунга быжыглаан инектеринден июньда 1120, Норзанмаа 1628, Ак-кыс 1301 литрни саткан.

Ферманың ажылдакчылары июльда ооңдаа бедик көргүзүглериг болурунга тодаргай хүлээлгелерни алган улам чүткүлдүг ажылдан турар. Моон-биле кады мал чеми, ыланғыя силос салырынче база кичээнгей салдынып турар.

* * *

Ленин аттыг көдээ ажыл-агый артелиниң колхозчузу А. Чорбааның хары ам 64, назыны улгатса-даа ооң күш-ажылга ынакшылдыг дүржулгазы аныяк өскенге үлегер болуп турар. Эрткен чылын бодунда быжыглаан 24 гектар кызылтазының гектар бүрүзүнден 18—25 центнер дүжүттү өстүрүп, ажаап алган.

Хову ажылының мурнакчызы Чорбаа ирейниң участогунда тараанның үнүжү бо чылын база чаагай, суггарылданың часкы болгаш чайгы эзлчегерин од эки хандырган. Колхозчу тараажы эш Чорбаа 1955 чылдың Бүгү-эвилелдиң көдээ ажыл-агый делгелгезиниң киржикчизи.

Колхозтарга шеф

Эрзин районнуң төвү — Эрзин суурнуң ажылчын, албан-хаакчылары дыштаныр хүннерде колхозтарга шеф дузаламчызын көргүзүп турарлар.

Шефчилер хой кыргылдазының үезинде «Чаа орук» колхозтуң 7 муң ажыг хоюн кыргаан. Ам мал чемнери белеткээриниң ажылынга дузалажып турар. «Чаа орук» колхозка 100 тонна, «Коммунизмче орук» колхозка 60, «Кызыл сылдыс» колхозка 100, «Сталинчы орук» колхозка 100 тонна силос кирер онгарларны баскаш, иштин ыяш-биле кажаалап берген.

Силос онгары казып белеткээринге СЭКП райкомунуң, райүүскомунуң, райпонуң болгаш шагдаа салбырының коллективтери идепкейлиг киржип турар.

И. КҮНЗЕН.

Келир өөредилге чылынга белеткенип турар

Таңды районнуң Бай-Хаак чеди чыл школазы (директору эш Нурсат, интернат эргелекчизи эш Попов) келир өөредилге чылынга эки белеткенип турар.

Школа септелгезинде киржип турар ажылчыннарның күжүн шын организастап тургускан. 500 кубометр оттуглар ыяш тайгада бүрүн белеткетинген. Ол ыяшты школа чанынга сөөртүп чедирер ажыл хайныышкынынг чоруп турар. Келир өөредилге чылынга херектиг парталарны, сандайларны, столдарны болгаш өске-даа өөредилге херекселдерин четчири-биле бүрүн белеткээн, 6 печкаларны септээрин болгаш 4 чаа печкаларны немей кылырын июль 1-де дооскан. Арткан 2 печканың септелгези эгелээн. Школаның соңгаларын, шалаларын будуур будук материалы бүрүн белеткетинген.

Башкыларның чурттаар бажыңы четчир болгаш септелгези доозулган. Школаның чамдык башкылары келир чылын оттуглар ыяжын боттары немей белеткеп ап турарлар. Чижээ, башкы Кыргыс Николай өгбүлези-биле кады бажыңының чанында дыка хөй ыяшты белеткеп алган.

Школаның септелгезин бо июль айның 15-те бүрүн доозар дээш ажыл хайныышкынныг чоруп турар. Септекчилерден Комиссарова, Непомишова, Путникова болгаш өскелер-даа мурнакчылар болуп ажылдап турарлар.

Ол ышкаш школа бо чылын өөреникчилерниң столоваязынга хереглээри-биле 2,05 га картошканы болгаш өске-даа ногаа культураларын хөйнү тараан. Оларның өзүлдези ам эки.

А. ДОРЖУ.

Колхозчунуң кызымак ажылы

Барыын-Хемчик районнуң «Совет Тываның 5 чылы» колхозунуң кырган колхозчузу М. Доптуг-оол ниитиниң ажылагыйының хереэ дээш кызымак ажылдап турар.

Чай бооргалыг колхозтуң ногаазын ол ажаап өстүрүп турар. Кыш санында-да ярыш баксыраан чаа малды тускайлап ажаап, мөңги чыл ажырып келген. Чижээ, 1953—1954 чылдың дургузунда ярыш баксыраан 250 хураганнарны болгаш анайларны эки чемгерип, ажаап өстүргеп. Ооң ажаалгазынга турган анайлардан болгаш хураганнардан чаңгыс-даа баш хораваан, олар шупту менди.

А. ДОРЖУ.

Мал ажылының продуктуларының белеткелин үлегерлиг организастаар

Мал ажылының продуктуларын будүрүп үндүрериниң улам ыңай көвүдедириниң талазы-биле СЭКП ТК-ниң январь Пленумунуң онаалдаларын хуусаа бетинде күүседири дээш социалистиг чарышты чурттуң мурнакчы колхозтары болгаш совхозтары хүн-бүрүде улам калбартып турар. Сүт, эът, дүк, чуурга дужаалгазының талазы-биле күрүненің мурнунга хүлээлгелерни дүрген күүседиринге ам эң-не таарымчалыг үе келген.

Украин ССР-ниң колхозтары болгаш совхозтары СЭКП ТК-ниң январь Пленумунуң шиитпирлерин амыдыралга боттандырыышаан, 1955 чылдың бирги чартыында сүт болгаш эът белеткелдериниң база садып алышкынналарының күрүне планын чедиишкинниг күүсеткеннер. Олар июль 1-де сүттү эрткен чылдың бирги чартыында турганындан 245 муң тонна хөйнү дужаганнар. Украинаның Черновица, Винница, Одесса болгаш өске-даа областарның колхозтары болгаш совхозтары сүттүн, эът'нин болгаш дагаа чуургазының белеткелдериниң болгаш садып алышкынналарының планын хуусаа бетинде күүсеткеннер. Москва областың колхозтары болгаш совхозтары сүт, эът болгаш дагаа чуургазының белеткелинде алээн чедиишкиннерни чедип алган. Сүт белеткелиниң болгаш садып алышкынының чартык чыл планын хуусаа бетинде июнь онда күүсеткен. Бо чылдың бирги чартыында Москва облазының талазыбиле эрткен чылдың боөла үези-биле дециэрге сүттү 19040 тонна хөйнү белеткээн болгаш садып алган; июль 1-де эрткен чылдың бирги чартыында турганынга бодаарга күрүнеге эътти 3200 тоннаны база дагаа чуургазын 10240 муң кезекти хөйнү дужааган.

Сибирьниң, Кубаньның, биствің чуртуустуң төп болгаш мурнуу чүк областарының колхозтары сүт дужаарының талазыбиле хүлээлгелерни чедиишкинниг күүседип турар. Сүт белеткээриниң болгаш садып алышкынналарының чартык чыл планын Рязань, Воронеж, Ленинград, Калуга, Новосибирск, Омск, Томск, Тюмень, Сахалин, Свердловск областар, Краснодар болгаш Приморья крайлар, Бурят-Моол АССР, Латви, Эстон, Киргиз ССР-дер болгаш өске-даа областар база республикалар күүсеткеннер. Ниитизи-биле сүт белеткелдериниң болгаш садып алышкынналарының чартык чыл планы чуртта 102 хуу күүсетинген.

Эът белеткелин болгаш садып алышкынын алээн хөй областар, крайлар болгаш республикалар эрткен чылдаазындан организастыг чорудуп турар. Узбек ССР, Казах ССР, Киргиз ССР, Грузин ССР, Молдав ССР, Туркмен ССР, Азербайджан ССР болгаш өске-даа республикалар эът белеткелдериниң чартык чыл планын ажыр күүсеткен.

Дүк белеткели болгаш садып алышкыны бирги чартык чылда эрткен чылдаазындан эки эрткен. Чартык чылдың планы 106 хуу күүсетинген. Эрткен чылдың бир дугаар чартыы-биле дөмейлээрге дүктү 27 хуу хөйнү белеткээн болгаш садып алган.

Ажыл-херекти шын организастап тургаш, мал ажылының продуктуларын белеткээрин болгаш садып алырын бедик темпилер-биле чорудуп болурун мурнакчы колхозтарның болгаш совхозтарның дужүлгазы көргүзүп турар. Мал ажылының продукциязын дужаарының талазы-биле хүлээлгелерни чедиишкинниг күүседир дээш хөй-хөй ажыл-агыйлар инектерни сүрүн одарладырын болгаш дүн-хүнде кадарарын, база од ышкаш инектерни чаа кескен сиген-биле немей азыраарын организастап турар. Чижээ, Калуга областың «Кудиново» совхозта малдарны ногаан чем-биле азырап база дүнеки кадатты чорудуп турар. Бо чорук малдың продуктулуун дыка бедидер арганы берген. Күрүнеге сүт болгаш эът дужаарының талазыбиле чартык чыл онаалдазын совхоз будүн чартык катаптан хөй ажыр күүсеткен. Мыйыстыг бода малды, хаваннарны, хойларны болгаш куштарны семиртиринге, чедир доруктур өстүрериниге болгаш чемгерип семиртиринге хөй-хөй колхозтар болгаш совхозтар улуг кичээнгей салып турар.

Мал ажылының продуктуларының белеткели болгаш садып алышкынналары дыка хөй областарда, крайларда болгаш республикаларда дыка четпес чоруп турарын бир дугаар чартык чылдың саннары көргүзүп турар. Белоруссе ССР, Казах ССР, Узбек ССР, Карел-Фин ССР болгаш Литов ССР, база од ышкаш Вологда, Псков, Арзамасс, Ярославль болгаш РСФСР-ниң өске-даа чамдык областары сүт белеткелиниң талазы-биле планны күүсетпээннер. Эът белеткелиниң талазы-биле Армян ССР-ниң, Литов ССР-ниң, база од ышкаш Иркутск, Калинин, Тамбов болгаш өске-даа чамдык областарның колхозтары болгаш совхозтары эът белеткелдериниң талазыбиле хожудап турар.

Мал ажылының продуктуларының белеткелдер планын күүседири — колхозтарның болгаш совхозтарның чугула хүлээлгези.

Белеткелдер, көдээ ажыл-агый, совхозтар, ССРЭ-ниң эът болгаш сүт продуктуларының үлетпүрүнүң министерстводу, Центросоюз, чер-черниң партия болгаш совет организациялары мал ажылының продуктуларының белеткелдериниң болгаш садып алышкынналарының херээн удуртурун шиитпирлии-биле экижидер, күрүненің болгаш белеткелдиң сагылга-чүрүмүн быжыдарын хандырар, күрүненің мурнунга хамык хүлээлгелерни күүседирдээш колхозтарның болгаш совхозтарның удуртукчуларынга негелделиг болур чорукту бедидер ужуралуг.

Мал ажылының продуктуларын садып алырынга чугула кичээнгейни салыр херек. Ындыг турбуже, ССРЭ-ниң Эът болгаш Сүт продуктуларының үлетпүрүнүн министерстводу, Центросоюз, белеткел организациялары мал ажылының продуктуларын садып алырын четпес чорудуп турар. Чижээ, эът садып алырының чартык чыл планы чүгле 75,4 хуу күүсетинген. Күрүнеге сүт болгаш эът садар талазыбиле кереэлерни шупту колхозтар-биле амга чедир чарбаан, ынчаарга дыка хөй районнарда бараннарны чогуур өйүнде экелдирбээнинин үжурунда колхозтар сатка продуктуларының орнунга кооперация дамчыштыр чугула хереглээр үлетпүр бараннарын садып алырының аргазы чоңболуп турар. Совет, белеткел болгаш садыг организацияларының ажылдакчыларының хүлээлгези — колхозтардан болгаш колхозчулардан мал ажылының продуктуларының күрүне садып алышкынналарын улуг хемчөлдии-биле калбартыр, колхозтарга үлетпүр бараннарын уткуштур садарын чер бүрүге хандырар.

Мал ажылының продуктуларының белеткелдериниң болгаш садып алышкынналарының планын чедиишкинниг күүседири — чер-черниң партия, совет болгаш көдээ ажыл-агый организацияларының, бүгү колхозтарның, МТС-тернин болгаш совхозтарның чугула хүлээлгези.

(Июль 6-да «Правданың» мурнуку үүлү).

Көдээниң чонун чугула хереглел барааннары-биле хандырар

Колхозчулар, МТС-терниң болгаш совхозтарның ажылдакчылары, көдээ ажыл-агыйның түскай эртемниглери СЭКП Төп Комитединиң январь Пленумунуң доктаалын чеднишкинниг боттандырары дээш шилгиий амгы үеде күш-ажылдың бедик көдурүүшкүнүн илередип турар. Ниитиниң малын өстүрери, ооң продуктулуун бедидери дээш ыраккы одарларда могаг чок ажылдап турар малчыннарны, шелдерде тараажыларны болгаш мал чеми белеткеп турар база өске-даа ажыл участоктарында ишчилерни чугула хереглел, барааннары-биле үзүктел чок хандырарынга садыг ажылдакчыларының мурнунда соңгаарлатынмас соруулгалар салдынып турар.

Көдээ ажыл-агыйны улам ыңай хөгжүдеринге, чоннуң өзүп турар материал-культурлуг негелделерин хандырарынга Коммунистиг партияның болгаш Совет чазактың ап чорудуп турар чугула хемчегерин амыдырал кырынга боттандырары дээш хереглекчилер кооперациязының көдээ ажыл-агый продуктулары садып алыр белеткел планнарын эрткен чылын ыракта ажыр киирген, шилгиий кол культура болур кызылтасты садып алыры 260 хуу күүсетинген. Ол бүгү чедиишкиннер, шилгиий бараан садрылгазының чыл бүрү бедип турары болза, чоннуң садып алыр аргалыы улам-на өзүп, материал-культурлуг амыдыралы чазагайжып турарынга факт болур.

Көдээ ажыл-агыйны улам ыңай хөгжүдери дээш партияның болгаш чазактың ап чорудуп турар чугула хемчегерин эрестиг боттандырарынга хереглекчилер кооперациязының ажылдакчылары боттарының биче эвес күш-ажылчы үлүг-хуузун киириштирип турар. Совет садыгның культуразы дээш демисешпишаан, ыраккы одарларда малчыннарның, сиген база тараа шелдеринде могаг чок ажылдап турар ишчилерниң чугула хереглелдерин хандырарынга боттуг хемчегер алдынып турар. Бо талазы-биле эрткен чылын чүгле дөрт райполар безин 500 ажыг үнүүшкүннүг садыглаашкыннар организастаан. Бии-Хем, Эрзин, Чаа-Хөл райполары бо чылын база-ла багай эвес ажылдап турар.

Моон-биле кады бистиң ажылывыста улуг четпестер барын оюп эртип болбас. Совет садыгның ажылын партияның амгы негелдезиниң деңнелинге чедирер, чоннуң улам өзүп турар материал-культурлуг негелделерин үзүктел чок хандырар талазы-биле салдынган улуг соруулгаларны ыракта чедир боттандырбайн турарывысты миннир херек. Облпотребсоюзтуң баштаар чери, райполар бодунуң ажылын амга чедир чаарты эде организастап шыдавазын.

Чонга чугула хереглел барааннары төп болгаш райполарның складтарында мөөнетинген турунда-ла, ону көдээ магазиннерже өй-шаанда хүзээн чорутпас чоруктар бар. Моон уламыдан чаның хереглээр барааннар кыжын, а кышкызы чаның оарып садыглатынар,—шак ындыг шын эвес бандалдар каны-даа райполарда илерей турар, ындыг чоруктарны моон соңгаар үзүткээр херек.

Колхозчуларның болгаш МТС-тер база совхозтар ажылдакчыларының күш-ажылче хаанығыш үнген амгы мал одарлашкынының, сиген кезилдезиниң болгаш дүжүт алышкынынга белеткелдиң чугула үезинде садыг ажылдакчыларының мурнунда улуг негелделер тургустунуп турар. Көдээ магазиннерниң ажылдазыр шактарын бүл черлериниң байдалынга тааржыштыр эде тургуспушаан, оргадаларже дерги оаза үнүүшкүнүүр садыглашкыннарны хөй-оюле организастаар, чугула хереглелдиң дус, шаа, тапкы, сереңги, керосин болгаш өске-даа бараанарын үзүктел чок хандырар ужуруг.

Барыын-Хемчик, Бай-Тайга, Чөөн-Хемчик, Улуг-Хем райполары эрткен чайын дыка четпес ажылдаан, ооң уламыдан ол райполар бараан саарылгазының онаалдазын ыракта чедир күүсетпээн, белеткелдиң садып алышкыннары база багаа боттанган. Бо чылын ол районнарда байдал база эки эвес. Аянгаты, Шуи, Шеми, Ужим бажы болгаш өске-даа чаңлагларда, сиген, тараа шелдеринде чорумал садыгларны организаставаан. Бо талазы-биле партия, совет организациялары садыг черлеринге дузалаар, негелдени шыңгыы тургузар болгаш илереэн четпестерни үзүткээрынга хүн-бүрү боттуг удуртуру негетинии турар. Ажыл херек оруузун кижилер, кадрлар кылып будүрер болгай, ооң ужурунда садыгжыларның политиктиг биличин бедидер, мергежилдиг ажыл дүржүлгазын экижидер, шилгиий чаа кижилерни хүлээп алырда, оларны ажылга деңшидерде партижин принципти кол барымдаалзары чугула. Сөөлгү ийи чылдар иштинде областың садыг-кооперация школазын дамчыштыр 141, а түр курстар-биле 185 кижини өөредип үндүрген. Ынчалза-даа ол амгы хөгжүлдениң негелдезин ыракта хандырбайн турар. Үнүүшкүннүг садыгларга колхозчу активти, хереглекчилер кооперациязының хуучу кежигүннерин ажыглазары чугула.

Колхозчуларны, көдээ интеллигенцияны, совхозтарның болгаш МТС-терниң ажылдакчыларын улустуң чугула хереглел барааннары-биле үзүктел чок хандырары садыг ажылдакчыларының кол соруулгазы болур. Совет садыгның культуразы, чоннуң мурнунга өөлдек бараан болуру дээш демисежир херек. Ол чугула соруулганы областың садыг ажылдакчылары боттандырып шыдаар.

И. ЛОПСАН,
облпотребсоюзтуң баштаар черинiң даргазының оралакчызы.

Силос башнязын болгаш силос элеваторун канчаар тударыл

Красноярск крайның Минусинск районунуң колхозтары силос тудугларының талазы-биле байлак дружулганы мөөңнеп алганнар.

Минусинск районнуң колхозтар тудуунуң талазы-биле килдизиниң эргелекчизи В. Рузаковтуң чүүлүн „Тувинская правда" солунга үнениңден моок адаанда парлаан.

Красноярск крайның Минусинск районунуң көдээ ажыл-агый артельдери иниитиниң малынга быжыг чем суурну тургузары дээш демисешпишаан, капитал силос тудугларын тударының талазы-биле байлак дружулганы мөөңнеп алганнар. Чүгле сөөлгү үш чылдың иштинде олар 17.530 тонна ишкир 125 силос башняларын ажыглалга дужаганнар. Сибирьге тааржыр баштайгы ындыг башняны 1949 чылда «Спартак» колхозка хаван ажылының фермазынга тудуп үндүрген. Ону цемент эзилдириинде туулбудан кылган. Ол башняга шыгжаан силос бедик шынарлыг болган. Ынчангаш ол ышкаш башняны инек кажааларының чанынга тудар деп колхозчулар шиитпирлээннер. Ынчалзажок хөй санныг туулбуну болгаш цементини кайын алырыл?—деп айтырыг оларның мурнунга тургустунуп келген.

Көдээниң ажыл-ишчилериниң дузаламчы көргүзери-биле колхозтарда тудуг талазы-биле район килдизиниң түскай эртемниглери келгеннер. Олар силос башнязының чаа төлевилелин чогаадып кылганнар. Ону тударынга калбак даштарны ажыглаары көрдүнген турган, ынчаарга цемент-биле эзилдиргини пор-биле солаан. «Спартак» колхоз айыткан материалдардан 1953 чылда силостаашкын эгелегиже чедир кайызынга-даа 75-тен 150 тонна кирер ишкир 4 башняларны туткан. Ол колхозтуң үлегерин ёзугаар түс черниң материалдарындан ындыг башняларны тударының районнуң өске-даа артельдеринге калбарган.

Силос башняларының тудуушкунун организастаары болгаш ооң техниказы

Сибирьге тааржыр (чурук 1) силос башнязы дөрт-булуң (цилиндр) хевирлиг кол тудугдан, аңаа чыышыр тутказ тамбурдан, чылыглаан дээрбек чөлендирген ханадан тургустунгаз. Кол тудугда (цилиндрде) крышаны чадырландыр кылыр, ынчаарга тамбурдазын — ийи талазынче иленчек кылдыр кылыр. Цилиндр иштинге силос киреринге херектиг 1,6×1,3 хемчөөлдиг соңганы кылыр.

Башняның дөжээн тудуг дажындан тудар. Ооң ханызы 50 сантиметр, калоза — 90 сантиметр болур, ону салырда цемент эзилдиргге кылыр, ооң-биле чергелештир цементиниң бир кезиин дөрт ол хире элезин-биле холуур. Башняның ханаларын калбак даштан кылыр. Оларның калоза 80 сантиметр болур. Дөжектерни калбак даштан салыр үеде эзилдиргни дой довуруктан кылып ап болур.

150 тонна силос кирер ишкир башняның ханазын черже 3,5 метр ханы кылдыр казып киирер. Цилиндрниң салыышкынын пор эзилдиргге даштарны тааряштыр салып база тиглерин чаап тургаш чорудар. Ооң 50 сантиметр үстүкү кезээн цемент эзилдиргге даш-бетон дээрбек куржаг хевирлиг кылдыр чыый салыр. Ол болза, ханаларның быжыг болурунга эргежок чугула. Силос төктүр соңганың адаккы кезиин мал кажаазының шалазының деңинге тургузар. Дүжүрер үттүң хааржазан 10×25 сантиметр кырлыг ыяштан кылыр, үттерни тургузар мурнунда оларны изиг смола-биле чаап каар. Цилиндрниң ханаларының иштики кырын бир кезек цементиден база ийи кезек элезинден белеткеп кылыр эзилдириг-биле эки штукатуралаар.

Башняның дүвү ишкээр ыйлыгыр, кылыны 10—12 сантиметр, ону бетондан кылыр азы элезин төп белеткээн черге чазаглыг даш-биле салыш, цемент эзилдирии-биле кудар (1:2).

Крышаны мындыг янзылыг кылыр. Ханаларның үстүкү кезиин дургаар доора хемчээ 16—17 сантиметр ыяштан сес кырлыг шарыгларны салыр. Ону чартык ыяшка ыяш чайгыглар-биле каттыштырар. Шарыгның кырлар бүрүзүнүң булуңнарынга долгай хевирлиг оорга баганаларын тургузар. Ооң соонда баганаларны чуга манза-биле ийи каът кылдыр шывар. Крышаның кырларының бирээзинге силос массаны долдурары 1,2×1,2 метр хемчөөлдиг соңганы кылыр.

Тамбурну даштан кылыр. Ханаларның кылыны — 60 сантиметр, бедии — 2,8 метр болур. Тамбурну чырыдары-биле ийи талазындан ийи каът 0,8×1,0 метр хемчөөлдиг бир-бир соңга кылыр. Тамбурнуң үштары цилиндрге болгаш мал кажаазының ханаларынга тудушкан база чылыглап кылдынган дээвир-биле дуглатынар.

Цилиндрниң даштыкы периметрин дургаар ооң бүгү бедииниң зайы-биле чылыглаашкын кылыр. Кадыр үштары быжыг болзун дээш ширик-биле базырып каар.

Башняны тударының методу дыка бөдүүн. Башняның тамбурнуң болгаш цилиндрниң доора өзээниң зайы-биле шилип алган участокка мал кажаазының азы чем кухнязының ханаларының өзээниң дөрт булунунуң аданга 7,4 метр черге хөрүүнче цилиндрниң төвүн тодарадыр ерген кагар. Цилиндрниң иштики долганыының радиузу үш метр болур ужурлуг. Маңаа ханаларның кылыныи (80 сантиметр) немээр, түңнелинде оңгарның кызыгаарларының радиузу болу бээр. 3,8 метр радиусту тып алган төптүң долганын участокка демдеглеп бижээш, чер ажылдарынче эгелеп киирер. Оңгар иштинден казып үндүрген довуракты ырады сөөртпес. Черниң кырының деңнелинден ханаларны салганының соонда ону ханаларже холуштурган, ол болза даш-биле кылыр ажылдарны улам ыңай будүреринге ажыктыг чоруктуу тургузуп турар.

Чер ажылдары доостуру билек оңгарның төвүнге үттерлиг чеди метр узун ыяш тургузар. Ооң кырынга алды метр согун олуртур, ол болза даштан кылыр ажылдар будүрер үеде херек апарганда бодунуң өзээн долгандыр хостуг дескинип долганыр болгаш көдүрүр аргалыг болур. Ол тазыштырылганың дузазы-биле дашчылар ханаларның дөрт-булуң болурун чедип алыр.

Иштики талазының ханаларын салыр үеде цемент эзилдириг-биле дараазында штукатуралаашкынга херек хос черни арттырып каар. Тамбурнуң иштики болгаш даштыкы ханаларын пор эзилдиргбиле штукатуралаар. Депкиштээн ханаңы штукатуралавас.

Бир башняны тударынга: 340 кижи хүжү, 170 кубометр даш, 2,5 тонна цемент, 2,5 кубометр дилиг материалдары болгаш 1,4 кубометр борбак ыяш чарыгдатынар.

Чурук 1

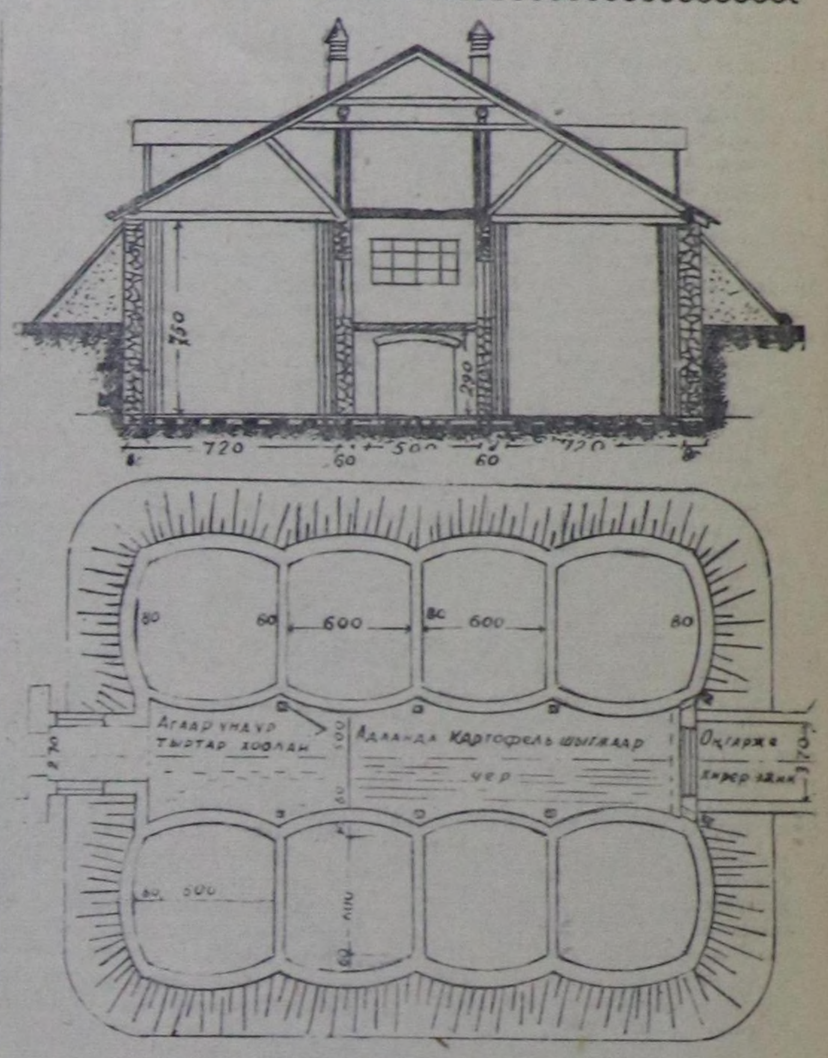

Чурук 2.

Силос элеватору

Ниитиниң малының ылаңгыя инектериниң баш саны көвүдеп турары-биле кады элээн ишкир мал кажаазарын—150—250 башка тударының эргежок чугулазы негетинии турар. Хереглетинер ишкирни силос башнязынга киирер төлээде, чижээ, 200 баш киреp инек кажаазынга 10—12 башнялар негетинер. Малды кыштагладырының негелдези башняларны мал кажаалырындан ырадыр чорукту болдурбайн турар. Ол болза, бир эвес башняны мал кажаазының чанынга тудар болза, олар ону хөлегелээр дээни ол. Фермаларны бүрүн механизастаарынга, тудуг материалдарын болгаш акша-хөрөңгини камнаарынга ындыг башнялар мырыңай эпчок.

Башнялар тударының дүржүлгазын барымдалаар, Фрунзе аттыг колхозтуң даргазы эш Бунин башняларны элеватор системазының принцивин ёзугаар чаңгыс черге мал кажаазының соңгу талазынга тудуп тургузарын сумелээн. Бир эвес элээн каш башняларны мал кажаазынче дөрт-булуң адаанга ийи параллельдиг одуруглар кылдыр тургузуптар болза, олар кажаазы хөлегелей бээр.

Эш Бунининң саналын эки өөренип көрген. Удатпаанда силос элеваторунуң баштайгы төлевилелин ажылдап кылган (чурук 2). 1953 чылда ийи фермаларга—Фрунзе аттыг база Молотов аттыг колхозтарга—силос элеваторунуң онгарын казып эгелээн. Тудуг чоруп турда телевилелди тодаргайлаан болгаш эжиктеп киирген. Фрунзе аттыг артельдиң колхозчулары элеваторнуң кудумчузун ногаа шыгжаар чер кылдыр ажылаар деп санааданнар. Молотов аттыг колхозтуң тудугжулары элеваторнуң кайызы-даа 150 тонна ишкир алды өрээлдер кылдыр тудуп турган. 1954 чылда олар кудумчуун кайы-даа талазындан база бир-бир өрээлдерни немей тудуп турган, түңнелинде элеваторнуң ишкири төлевилелде айытканынга (1200 тонна) четкен.

Элеваторларны стандарттыг инек кажаалырынга тудуп турар. Оларның өрээлдери ийи одуруг кылдыр кожа турар. Олар болза, бот-боттарының аразында нииги ханаларның биеэги-ле башнялары болуп турар. Ханаларның ачызы-биле тудуг материалы эвээш негетинии турар. Элеваторнуң өрээлдери башняларныы ышкаш черже 3,5 метр киреp, ынчаарга чер кырындан өрү үш метр бедип үнер. Өрээл бүрүзүнүң калбак болгаш үзуну алды—алды метр. Өрээл мал чеми үндүрер болгаш киирер соңгалыг. Ийи одуруглуг элеватор сес өрээлдер-биле кады 1200 тонна силосту киирип шыдаар, ынчаарга ол болза, 200 баш инектерге четчир.

Башняларның одуругларының аразынга шывылыг кудумчу тургузар. Чер кырында ол кудумчунуң иштинге 150 тонна ишкир ногаа шыгжаар черни азы картофель шыгжаар черни дерип болур. Ол шыгжаг черниң дээвири кызыы шугумнуг оруктуң дөжээ-биле чаңгыс аай болур. Ол орук-биле мал чеми чемни каап бээр черлеринче чоруп турар.

Элеваторнуң ханаларын тударынга тус чернии калбак дажын ажыглап турар. Ханалар тудуушкунун пор эзилдиргниц дузазы-биле чорудар, куржаг деп адаар чүгле үстүкү кезиин цемент эзилдиргге (цементиниң бир кезии база элезининң үш кезии) 50 сантиметр бедик кылдыр салыр.

Ханалар быжыг болзун дээш борбак хевирлиг кылдыр кылган. Өрээлдерниң үзүктээштери—дөрт. Элеваторнуң дүвүн цементиниң бир кезиинден кылган эзилдиргниң дузазы-биле бетоннаар. Ханаларның иштии кезиин цемент-биле элезин колдаан эзилдириг штукатурлатыныы шыпкан.

Фрунзе аттыг колхозта 1500 тонна ишкир 10 өрээлдерлиг элеватор тудуп турар. Мында башняларны тудуштурарының база бир артык күштүг чоруун ажыглаан: онгар адаандан довурак үндүрерин бульдозерниң дузазы-биле чоруткан. Ынчангаш эң хөй күш үнер ажылдарның бирээзин механизастаан.

Силос элеваторунга калбак даштарныы онза шилидээн, оларны эки эптештир салыры болгаш тиглерин дескилээри негетинер. Элеваторнуң крышазын ийи талазынче иленчек кылдыр кылыр. Өрээлдерниң даштыкы кезиин чылыглаар. Ногаа шыгжаар черге шыгжавырны чылыглаар тамбур тургузар. Автомобиль транспортунуң киреp черин шыгжавыр черинде кыяган.

Бетон болгаш штукатура ажылдарыы кылыр үеде бир барымдалаар чугула чүве болза, хээндектеп каан силос массаны салыр үеде ооң чүлүк төктүр. Ынчангаш өрээлдерниң адаккы кезиин эки штукатурлаар херек. Чүлүк ногаа шыгжаар черже сыстып киргеш, корнеплоддарны иридип болур чадавас.

Силос элеваторларының тудуушкунун чүгле даштан эвес, харын демир бетондан база кылып болур. Чижээ, Энгельс аттыг артельге 900 тонна ишкир ногаа шыгжаар черлиг 6 секциялыг демир бетон элеваторну дерип кылган. Элеваторну демир бетондан тударында даштан кылырынга бодаарга чиик өртектиг деп чүвени тудугжулар санап көргеннер, чүге дизе, даштыы белеткээр болгаш сөөртүр херек, ынчаарга сай даш болгаш элезин оңгардан каскан довурак-биле кады ол-ла черге мөөнетинии үнүп турар. Тус черниң материалы—сай даштыы болгаш элезинии ажылгааныңың күсели-биле колхоз элеватор тудуушкунунга 35 муң рубльди камнап алган.

Элеваторну калбак даштан тутканда акша-хөрөңгиниң улуг камналгазы чедип алдынар. Чижээ, бир эвес он башняларны тударынга 200—230 муң рубль (акшага ийилчидерге) чарыгдатынары негетинер болза ол-ла хире ишкир силос элеватору 150 муң рубль болур.

Силос башняларының болгаш элеваторларының тудуушкуну—ниитиниң малынга быжыг чем суурну тургузарынга, СЭКП ТК-ның январь Пленумунуң салган соруулгаларын шиитпирлээринге чугула хемчег болур.

В. РУЗАКОВ.
колхозтар тудуунуң талазы-биле Минусинск район килдизиниң эргелекчизи

Орук ажылынче кичээнгей салыр

Коммунистиг партия болгаш Совет чазак орук ажылын сайзырадыр талазыбиле улуг кичээнгей салып, хөй түңнүг акша хөреңгини үндүрүп турар.

Сөөлгү чылдарда Сүт-Хөл районнуң орук ажыл-агыйының байдалы чүгээр экижээн-даа болза, кыдынмайн турар ажылдар хөй. Орук тудуунуң бригадалары колхоз бүрүзүнде тургустунмаан, районнуң суурларының аразында кол оруктар безин четче аштатынып кылдынмаан.

Орук тудуунга эки киржип турар колхозтар районда бар. Чижээ, «Сталинчы орук» колхоз (даргазы эш Ондар Лопсан) түскай бригаданы тургусекаш, ооң бригадиринге эш Дембирелди томуйлаан, бригаданы тыртар күштер-биле болгаш херекселдер-биле хандырган. Эш Дембирелдиң бригадазында 16 колхозчулар доктазмал ажылдан турар болгаш бригадада быжыглаан участоктуң оруу эки.

Киров аттыг колхоз (даргазы эш Очур-оол), Сталин аттыг колхоз (даргазы эш Комбу), Жданов аттыг колхоз (даргазы эш Бюрбю) орук тудуунуң бригадаларын амдаа тургуспаан болгаш орук септелгезинче сагыш салбайн, колхозчуларны орук ашталгазынче организаставайн турар. Ол ышкаш Сүт-Хөл суур Советиниң (даргазы эш Даваа) суурнуң ажылчы чонун болгаш албан организация черлериниң коллективтерин орук тудуунче, ашталгазынче организаставайн турар.

Киров аттыг көдээ ажыл-агый артелиниң даргазы эш Очур-оол бир көвүрүг кылып бээри-биле районнуң орук килдизи-биле кереэ чаргаш, 7000 рубльди шилчитирип алган. Көвүрүүн-даа кылбаан, акшазын-даа төлевээн. Эш Очур-оол районнуң орук ажыл-агыйынга улуг шаптык кылган. Ол колхозтуң хамаажын турары Сүт-Хөл суму Советиниң даргазы эш Сандан сумунуң девискээринде орук ажылагыйын удуртпайн турар болгаш бар четпестер-биле эптежип турар.

Суму болгаш суур Советтери боттарының девискээринде орук ажыл-агыйынга удуртулганы күштелдирип, колхоз бүрүзүнге орук тудуунуң бригадаларын тургузарын чедип алыр херек.

М. БЮРБЮ,
районнуң орук килдизинiң эргелекчизи.

Үүге келбээннерил

Областың национал театрының артистери көдээ ажыл-агыйның кампаниялыг ажылдарының үезинде, эң шилгиий чайын областың кол-кол районнарынга барып көдээ ажыл-ишчилерге солун оюннарны көргүзүп турарлар.

Ындыг болза-даа Сүт-Хөл районнуң Калинин аттыг көдээ ажыл-агый артелинге келбээнден бээр каш чыл эрткен. Бо чылдың июнь айның төнчүзүнде национал театрның тыва группазының артистери эш Мунзукка баштаткан Чадаана хоорайда келген, ам удавас Сүт-Хөл районга келир деп дыннаган. Ынчалзаа-даа келбейн, Кызылче хапкан болган.

Көдээ үнүп, көдээниң ажылчы чоннарынга оюн көргүзер артистер область организацияларының бадылаан планы-биле чоруур, ол планны күүседир хүлээлгелиг.

Моон соңгаар барыын районнарже баарда Сүт-Хөл районну утпайн, районнуң ажылчы чоннарынга боттарының оюнарын сонуургалыг көргүзерин Калинин аттыг колхозтуң колхозчулары национал театрның тыва группазындан дилеп турарлар.

А. ДЕЛГЕР-ООЛ.

„ШЫННЫҢ" МАТЕРИАЛДАРЫНЫҢ ИЗИ-БИЛЕ

„Спорт ажылын удуртур"

Эрзин районда спорт ажылын ВЛКСМ райкомундан удуртпайн турарын, спорттуң янзы-бүрү хереселдериниң районда чок болуп турарын илереткен корреспонденция бо чылдың июнь 12-де үнген № 118 (3312) «Шынга» парлатынган.

СЭКП Эрзин райкомундан редакцияга дыннаткаяы болза, ук корреспонденцияны СЭКП райкомунуң бюрозунга чугаалашкаш, спорт ажылынга удуртулганы күштелдирерин ВЛКСМ райкомунуң секретары эш Амырбитке, а спорттуң янзы-бүрү хереселдери-биле районну хандырарын райпо баштаар чернин даргазы эш Ханхалаевке даскан.

Капитализмниң ниити кризизиниң ийиги үе чадазы

Ирип-чыдып болгаш өлүп бар чыдар капитализм болур империализмни аналитенишаан, Ленинниң бижээни болза: «Империализм болза, монополияларның болгаш сан-хөө капиталының тергиндээшкини тургустунган, капиталды үндүр сөөртүү шылгарангай ужур-дузалыг апарган, улустар аразының трестилери делегейни хуваажып эгелээн болгаш бүгү девискээрни эң улуг капиталистиг чурттарның хуваажыры доозулган хөгжүлдениң ындыг үе-чадазының капитализми болур» (Чогаалдар, т. 22, арын 253). Капитализмниң хөгжүлдезиниң дээди, сөөлгү чадазы чугула онзагай байдалдар-биле тодаргайлатынып турар.

Амгы үеним капитализминиң кол экономиктиг хоойлузунуң чорудулгазы болза, капиталистиг кол чөрүдээ—бүдүрүлгениң ниитилел характеринде болгаш хуу капиталистиг шинчээдип алышкынның аразында чөрүдээ, а ол ышкаш күш-ажылдың болгаш капиталдың аразында, бүдүрүлгениң болгаш хереглелдиң аразында база оон-даа ынай оорган үнүп турар чөрүдээлер онза чидигленген болгаш күштелген байдалдарда болуп турар.

Капиталистиг монополиялар эң улуг ажык-кончаларны чедип алыр дээш хамыктың мурнунда боттарының чурттарының улустарын үптеп турар. Оларга чеди-нгир бүгү-ле аргалар-биле олар ажылчыннардан улуг-даа, эвин эрткен-даа немелде үнени ушта соруп алырын күштелдирип турар. Оон-биле кады монополиялар янзы-бүрү бараанналрның хереглекчилери болур ажылчыннарны улуг өртектерни доктаадырының, үндүрүглерни улгаттырарының, инфляцияны болгаш оон-даа өскелерни үрдүндүрериниң аргазы-биле үптеп турар. Ажылчын күжүнүң өртек-үнези үрүлчү кудулап, оон үнезинден дыка кудулап бар чыдар. Ажылчы чоннарның хоозураашкыны күштелген.

Монополистиг капитал эң улуг ажык-кончааларны чедип алыр дээш өске чурттарның, ылаңгыя колония болгаш хамаарылгалыг чурттарның улустарын үптеп, ону кылырда капиталды дашкаар үндүрерин, деп эвес солчуушкунну, кулданыкчы чөшкиннерни, деп эрге чок садыг болгаш өске-даа экономиктиг керээлерни болгаш оон-даа өскелерни ажыглап турар. Ол бүгү мөлчүтүрген чурттарның экономиказын баксырадып турар, ол чорук алызында барып капиталистиг делегейниң чөрүдээлерин база кайгамчык улуг хемчээлдиниле чидигленүрип турар.

Монополистиг капитал эң улуг ажык-кончаалар сүргеш, ажыл-агыйны милитаризастап, хан төгүүшкүнүүр үргедекчи дайыннарны өөскүдүп турар. Ынчангаш эң улуг ажык-кончаалар улус ажыл-агыйының курлавырларын үргедээрин, бүдүрүкчүүр эвес чарыгдаарының өртээ-биле, миллион-миллион кижилерниң өлүмү-биле төлетинип турар.

Амгы үе капитализминиң кол экономиктиг хоойлузунуң чорудулгазы капитализм бодунуң сөөлгү үе-чадазын чурттап эртип, өлүп бар чыдар капитализм болуп турар дээрзиниң дугайын херечилеп турар капиталистиг системаның чөрүдээлериниң чидигленишкини-биле холбаалыг.

Делегейниң бирги дайынының соонда, ылаңгыя Октябрьниң социалистиг Улуг революциязының түңнелинде болган делегейниң ийи системага чарлышкынының соонда капитализмниң ниити кризизиниң ийиги үе-чадазы эгелээн. Ажыл-агыйның социалистиг системазының өзүлдези болгаш чечектелишкини база делегейниң капиталистиг системазының күштелип турар сандараашкыны болгаш оон антагонистиг чөрүдээлериниң чидигленишкини капитализминиң үндезиннерин ханызындан божанадып турар.

Делегейниң бирги дайыны болгаш оон үржүктары капитализминиң иришкинин күштелдирип, оон мурнунда турган турушту чоруун божанадып баксыраткан. Бүдүрүлгелерниң болганчок-ла чедир чүүрүтүнмес чоруу чергелиг ындыг болуушкун тыптып келген. Ажыл чокталышкын база үргүлчүүнүң чоруу болуп, туруп көрбээн хемчээлдерге четкен. Делегейниң бирги болгаш ийиги дайыннарының аразында хөй-хөй чылдарның дургузунда АКШ-ка ажыл чоктарның саны хөлезинленип ажылдап турарларның ниити санының 10—15 хууларын ажып турган. Англияга ажыл чоктар үр чылдарда 10—11 хуунуң деңнелинге турган. Капитализмниң өске-даа хөй-хөй чурттарынга байдал база ындыг турган. Ажылчын аңгының хоозураашкыны база дыка күштелген.

Делегейниң ийиги дайынының түңнелинде капитализм чөрүдээлериниң ханылаашкыны болгаш Европага база Азияга элээн хөй чурттарның капиталистиг системадан хоорлуп дүшкени, бүгү делегейниң чонунуң үштүн бир кезиин хаара тудуп турар социализмниң болгаш демократияның күчүлүг лагериниң тургустунганы капитализмниң ниити кризизиниң ийиги үе-чадазының калбарганын айтып турар.

Делегейниң ийиги дайынының эң чугула экономиктиг түңнели болза, делегейниң бүгүнү хаара тудуп турар чаңгыс аай рыногунуң бууран дүшкени болгаш делегейниң бот-бодунга удурланышкак чергелешкек ийи рыноктарының — демократтыг болгаш капиталистиг рыноктарның тургустунганы болур. Делегейниң ийиги дайынының соонда капитализмниң ниити кризизиниң чидигленгенииниң хараазы-биле капиталистиг дагын бүдүрүлге таарымча чок байдалда болу берген, чүге дээрге капиталистиг чурттарда ол чорудулга ам улам-на чыырлып бар чыдар экономиктиг суурнуң байдалдарында болу берген.

Ол байдалдарда рыноктар дээш капитализмниң кол чурттарының монополияларының аразында демисел ажок күштелип турар. АКШ-тың монополистиг капиталы боттарының кагжыкчыларының туружунче хайыра чок халдаашкынны чорудуп турар. Бир эвес 1937 чылда делегейниң капиталистиг экспортунга АКШ-тың үлүг-хуузу 12,8 хуу турган болза, 1951 чылда ол 20,1 хуу четкен, ол-ла үениң иштинде Англияның үлүг-хуузу 11,4 болгаш 10 хуу, Японияның —4,6 болгаш 1,8 хуу, Барыын Германияның— 9,1 болгаш 4,6 хуу болган.

Капиталистиг дагын бүдүрүлгениң бергедээшкиннери, капиталистиг рыноктуң чыырлышкыны, бараанны сайгарарының байдалдары баксырааны үлетпүр бүдүрүлгелериниң үргүлчү чедир чүүрүтүнмес чоруунуң өзүлдезин хайныктырып турар. Бүдүрүлге күчүлериниң чедир чүүрүтүнмес чоруунуң өзүлдезиниң дугайын буржуаз статистиканың будуудурган медээлери безин хереченлеп турар. АКШ-ка хөмүр даш үлетпүрүнүң чедир чүүрүтүнмези 1929 чылда 21,8 хуу болгаш 1949 чылда 43,4 хуу болган, ол үениң иштинде кан эзилдиргилгенииниң 13 болгаш 19 хуу, шөй эзилдиргилгенииниң —16,8 хуу болгаш 21,7 хуу, автомобиль үлетпүрүнүң 33 болгаш 50 хуу болган. АКШ-тың үлетпүрүнүң бүдүрүлге күчүлерин ажыглаары 1952 чылда ниитизи-биле чүгле 56 хуу, а 1953—1954 чылдарда экономиктиг кризистиг өзүлдези-биле холбаштыр улам кудулаан. Англияга электротехника үлетпүрүнүң чедир чүүрүтүнмези 30 хуу, (1948 чылда), судно тудуунуң— 35 хуу (1952 чылда), химия үлетпүрүнүң—33 хуу (1954 чылда) болган болгаш оон-даа ынай. Францияның болгаш Италияның зар болгаш чиик үлетпүрүнүң хөй-хөй адырларында чедир чүүрүтүнмес чорук улам улуг болуп турар. Чижээлээрге, 1950 чылда Италияга станок тудуунга күчүлериниң чедир чүүрүтүнмези 55 хуу, прокат бүдүрүлгезинге— 57 хуу, шөй шуткулгазынга 48 хуу болган. 1950—1951 чылдарда Францияга судно болгаш трактор үлетпүрүү 50 хуу, дүк үлетпүрүү 36 хуу чедир чүүрүтүнмээн болгаш оон-даа ынай.

Үргүлчүүнүң ажыл чокталышкыны өзүп турар. Хөй-хөй миллион кижилерни армияже кийир тыртып, капиталистиг чурттарның мангысталчак күрүне аппарадын хемчээл чокка үрдүндүрүп туза-даа, хоочураан ажыл чокталышкыны кайгамчык улуг хемчээлдер-биле санатынып турар. Чижээлээрге, АКШ-ка 1951—1954 чылдарда долу болгаш кезик чамдыктай ажыл чоктар 12—14 миллион кижи кылдыр санатынып турган. Массалыг ажыл чокталышкыны Барыын Германияда, Италияда, Японияда база бар болуп, ол чорук Англияда болгаш Францияда база оон-даа өскелерде улуг хемчээлдерде четкен. Капитализмниң ниити кризизиниң ийиги үе-чадазында оон иштики чөрүдээлериниң хөгжүлдезинде улуг рольду бараан болгаш акша саарылгазының кавызының баксыразыны, хамыктың мурнунда инфляцияның өзүлдези ойнап турар. Инфляцияның түңнелинде АКШ-та ажылдан турар кижи бир долларга бараанналры дайын мурнунда турганынга көөрге ийи катап эвээшти садып ап турар. Англи фунт стерлингтиң садып алыр күчү барык ийи катап, а француз франктың— 13 катап кызырылган. Капиталистиг чурттарның акшазының үне чокталганы болгаш өртектерниң кайгамчык улуг инфляциялыг өзүлдези бир талазында, ажылчын массаларның байдалының баксыраашкыны, бүдүрүлге биле хереглелдиң аразында чөрүдээлерниң улам ынайгы күштелишкинин, а өске талазында, — монополияларның орулгаларының өзүлдезин хайныктырган.

Капитализмниң ниити кризизиниң ийиги үе-чадазында капиталистиг экономиканың эң чугула онзагай байдалдарының бирээзи болза, экономиктиг циклдиң деформациязы болуп турар. Ол чүл дээрге, шеригинфляционнуг кон'юктураның тыптыышкыны болгаш ажыр бүдүрүүшкүнүүң үе-үедеги кризистеринiң күштелишкини болуп турар. Капиталистиг экономиканың милитаризациязы алыс түңнелинде барып капитализмниң кол экономиктиг хоойлузунуң чорудуушкуну-биле болдунуп турар. Ол дээрге, монополияларның эң бедик ажык-кончааларны тып алырының чепсээ кылдыр болдунуп турар. АКШ-та боттандырып турар экономиканың онза күштелген милитаризациязы америк империализминиң делегейге тергиндээшкин дээш демисели-биле, делегейниң үшкү дайынынга оон белеткели-биле болдунуп турар. АКШ-тың күрүне бюджединге шериг чарыгдалдары тускай сан-медээлер ёзугаар алырга безин 1953—1954 чылдарда бүгү чарыгдалдарның барык дөрттүн үш кезиин болганын сагындыраргa-ла четчир. АКШтың күрүне бюджединге дайын сөөлүндеги өске-даа чылдарның дургузунда шериг чарыгдаларының бот-деңзизи база-ла барык шак ындыг. Дайын сөөлүндеги сес чылдарның дургузунда АКШ-тың монополияларының ажык-кончаалары база-ла америк тускай сан-медээлер ёзугаар алырга, 280 миллиард доллар четкен, ол дээрге, монополистиг үптээшкинниң мурнундагы бүгү-ле хемчээлдериниден ажып турар.

Ажыл-агыйны милитаризастаарынче империалистиг буржуазияны дайын соонда капиталистиг чурттарда хайгаратының турар экономиканың аажок туруш чок чоруу база күткүп турар. Монополистиг капитал бодунга ажыктыг чүүлдерни хевээр артырарын күзээш дагын бүдүрүлгениң чорудулгазынга тур үениң ажыктыг аргазын берип, чамдык үеде кризистиң келишкинииниң үезин сонгаарладып турар шериг экономиказының угланышкынынче шилчип турар. Капиталистиг ажылагыйның тур «көдүрдүүшкүнүүн» чепсээ болур оон милитаризациязы оон-биле кады улам-на үргедекчи экономиктиг кризистиң өйү келиринге болгаш частып үнеринге идиг берип турар бүгү-ле факторларны чайлаш чок күштелдирип турар. Капиталистиг чурттарның ажыл-агыйын шериг экономиказының угланышкынынче улам-на улуг хемчээлдерге шилчидип турар. Шериг-инфляционнуг кон'юктура капиталистиг чөрүдээлерни улам-на чидигленүрип, чаа экономиктиг кризистиң калбарышкынынга чайлаш чок идигни берип турар.

Капитализмниң иштики кризизиниң чидигленгени, монополияларның делегей күрлавырларын мөлчүп алыр кавызының кызырылганы, бараан саарылгазының байдалдарының баксыраашы, бүдүрүлгелериниң чедир чүүрүтүнмес чоруунуң өзүлдези болгаш оон-даа өскелер— ол бүгү капиталистиг дагын бүдүрүлгениң темпилериниң бууразашкынын айтып турар. Капитализмниң ниити кризизиниң ийиги үе чадазының мурнунда иришкин турзажок, капиталистиг дагын бүдүрүлгениң өзүлдези мурнунда турганынга көөрге дүрген чоруп турган. Капитализмниң ниити кризизиниң ийиги үе-чадазы келгениинден бәйдал өскерилген. Капитализмниң делегеренгей дагын бүдүрүлгезиниң темпилери ам аажок кудулаан болгаш кажангызындан-даа артык куду деңнелде туруп турар. Чижээлээрге, капиталистиг чурттарның үлетпүр бүдүрүлгезиниң хемчээли 16 чылдарның дургузунда (1913 чылдан эгелээш 1929 чылда чедир) 47 хуу, а 20 чылдарның дургузунда (1929 чылдан эгелээш 1949 чылга чедир) — чүгле 22 хуу өскен.

Делгеренгей капиталистиг дагын бүдүрүлгениң темпилериниң аажок кызырлыышкыны ажылчы чоннарның хоозураашкыныңың ындыг чорудулгаларының дүргедээшкини-биле каспырлажып турар. Үүрмектеп садыглаар өртектериниң улгадыышкыны, үндүрүг онаалдазының кайгамчык улуг өзүлдези, херээженнериниң күш-ажылын ажыглаары болгаш күш-ажыл төлевиринге херээженнерни дорө көөрү, озал-ондактыг таварылгаларның санының көвүдээни болгаш капиталистиг чурттарның үлетпүрүнде профессионал зарыгларның көвүдээни — ол бүгү болза, империалистиг лагерьниң чурттарында байдалдың чайгылыш чок баксыраашкынын болгаш ажылчы чоннарның амыдырал деңнелиниң кудулаашкынын көргүзүп турар.

Дайын сөөлүндеги чылдарда АКШ-та боттуг ажыл төлевири дайын мурнундагы чылдарга көөрде дыка буду. Боттуг ажыл төлевири дайын мурнундаазынга дөмейлээрге дайын сөөлүндеги үеде Англияда 20—25 хуу, Францияда ийи катап кудулаан. Боттуг ажыл төлевириниң кудулаашкыны национал орулгага ажылчы чоннарның үлүг-хуузунуң боттуг кудулаашкыны-биле каспырлажып турар. Ону буржуаз статистика безин миннир ужурга таварышкан. Оон сан-медээлерин ёзугаар алырга, АКШ-тың ажылчы чоннарының национал орулгага 1929 чылда 46,4 хуу үлүг-хуузу 1952 чылда 41,9 хуу чедир кудулаан. Ынчангаш АКШ-тың чонунуң кайгамчык хөй нуруузу национал орулганың чартык кезиин безин ажыглавайн турар болгаш ол орулгага оон үлүг-хуузу соксаал чокка кызырлып турар.

Оон ужурундан капиталистиг чурттарның национал орулгазынга монополистеринiң болгаш улуг буржуазияның үлүг-хуузу көвүдеп турар. Национал орулгага буржуазияның үлүг хуузунуң өзүлдези монополистиг каттыжышкыннарның ажык-кончааларының харугда көвүдээшкинибиле кады болуп турар. Ол өзүлденiң кайы хире улуун мындыг саннардан көрүп болур: 1953 чылда АКШ-тың монополиялары 1938 чылдынга көөрде барык 14 катап хөй ажык-кончааларны алганнар.

Империализмниң үезинде, ылаңгыя капитализмниң ниити кризизиниң, амгы, ийиги үе-чадазында капиталистиг хөгжүлденiң чорудулгазы ажылчы чоннарны мөлчүрүүр аажок өстүрериңе чедирип турар. Академик Е. Варгтың саналаның ёзугаар алырга, АКШ-тың үлетпүрүнге мөлчүлгениң хемчээли XIX чүс чылдың төнчүзүнде 128 хуу турганындан 1929 чылда 158 хуу чедир, 1939 чылда 200 хуу чедир болгаш 1950 чылда 253 хуу чедир көдүрүлген.

Капитализмниң ниити кризизиниң амгы, ийиги үе-чадазының байдалдарында капитализмниң чөрүдээлери улам-на ханылап болгаш чидигленип турар. Ол чөрүдээлер болза, ажыл-агыйның капиталистиг системазы бууразашкында таварышкан, оон иштинде капитализмниң хөөржүдүкчүлери болур хүзээлгелиг күштер соксаал чокка өзүп турар дээрзин айтып турар.

Я. КРОНРОД.

Индияның Премьер-Министри Джавахарлал Нерунуң Югославияда чоруп турары

БЕЛГРАД. Парлалганың ынналганың ёзугаар алырга, июль 6-да Брионига Неру биле Титонуң аразынга чугаалажышкыннар болган. Түңнел чугаалажышкыннарга Неру биле Титодан ангыда, индий талдан Н. Р. Пиллаи, Индияның Белградта элчини Дайял болгаш югослав талдан Югославияның Делиде элчини Б. Црнобрня, даштыкы херектер талазыбиле күрүне секретарының күрүне чөвүлекчизи И. Капичич болгаш ЮФУР-нуң президентизиниң чиңгине секретары И. Вильфан олар киришкеннер.

Ол чугаалажышкыннарның түңнелериниң дугайында югослав-индий кадыкылган документилерге байырлыг ат сзлышкыны июль 6-да кежээкинин 8 шак 15 минутада болган.

Югослав-индий чаа декларацияның сөзүн июль 8-те Белградка болгаш Делиге чангыс үеде чарлаан турар.

Солуннарның ынналганы-биле алырга, Премьер-министр Д. Неру, оон уруу Индира Ганди болгаш Неруну үзеп чоруур кижилер моторлуг катерге олуруп алган Бриниден Пулуга чеде бээрлер болгаш оон тускай югослав самолет-биле Римче ужудуптар. Римге Неру ийи хонгаш, оон соонда Лондонче чоруур.

(СЭТА).

Дж. Нерунуң Римде чеде бергени

РИМ. Индия Республиканың Премьер-Министри болгаш Даштыкы Херектер Министри Джавахарлал Неру тускай бараалгашкын-биле июль 7-де Римде чеде бергеи. Аэродромга Неруну Италияның Министрлер Чөвүлелиниң Даргазы Антонио Сеньи утказан.

Неру биле Сеньи байыр чедиришкен чугаалар солушканнар.

(СЭТА).

Праганың Страговск стадионунга болган байырлалдар

ПРАГА. Чехословакияны фашистиг эжелекчилерден Совет Армияның хостаанындан бээр он чыл болган оонга турасказал болдурган күрүненiң бирги ниити спартакиадазы дүүн Прагага доозулган. Страговск стадионунга 250 муң чурттакчылар чыылган. Оларның аразынга Австриядан, Францiядан, Канададан, Барыын Германиядан, Аргентинадан, Бразилиядан болгаш өске-даа чурттардан келген хөй санныг аалчылар база туруп турган.

Чехословак Республиканың президентизи Антонин Запотоцкий, Премьер-министр Вильям Широкий, Чехословакияның Коммунистиг партиязының Бирги секретары Антонин Новатный база партия болгаш чазактың өске-даа удурткучулары чазак дожазынга көстүп келирге чыылганнар диниттиг адыш часкаашкыннары-биле оларга байыр чедирип утказаннар.

Совет Эвилелиниң, Кыдат Улус Республиканың, Польшаның, Венгрияның, Болгарияның, Моол Арат Республиканың, Корей Улус-Демократтыг Республиканың болгаш оон-даа өске чурттарның спорт төлөлекчилери стадионга база турганнар.

«Руда Гвезда» деп спорт ниитилелиниң 5 муң күш-культуркуларының спорт маргылдаалары-биле спартакиаданың сөөлгү хүнү эгелээн. Чехословакияны совет шеригiлерниң хостаанының темазынга Чехословак армияның спортчуларыныи маргылдаа оюннарын тураскааткан. Программаның нарын болгаш чараш түүлдерин көргүскен 16.200 гимнасчыларның оюннарын көрүкчүлер онза сонуурган кергеннер. Күрүненiң бирги ниити спартакиадазынга шупту 500 муң күш-культуржулар киришкен.

(СЭТА).

Чехословакияда бүгү делегейниң уруглар лагери

ПРАГА. Чехословакияның аныяктар эвилели болгаш школалар министерствозу бо чылын бүгү делегейниң элээн каш уруглар лагерьлерiң организастап турар. Бо лагерьлерже Австриядан, Францiядан, Бельгиядан, Норвегиядан, Данiядан, Италиядан, Финляндиядан, Швейцариядан, Голландиядан, Швециядан, Англiядан, Болгариядан, Венгриядан, Герман Демократтыг Республикадан, Польшадан, Румыниядан, Совет Эвилелинден школачыларны чалаан. Чехословакияның аныяктар эвилелиниң болгаш школалар министерствозунуң чалалгаларын үстүнде адатынган чурттар шупту хүзээп алганнар. Баштайгы чүс уруглар Чехословакияда чеде бергеннер.

Тайбыңның бүгү-делегей уруглар лагери чурттуң эң-не чурумалдыг черлериңде организастатынган. Уруглар лагерьлерге дыштанганының соонда чехословак найыслалга баарлар болгаш оон төөгүлүг черлери-биле, кайгамчык магалыг түүлдери-биле таныжарлар. Эң сөөлүнде чех болгаш словак школачылар болгаш пионерлер-биле оларның ужуражышкынын организастаан турар.

(СЭТА).

Барыын талаккы күрүнелерниң шериг блоктарынга Мурнуу-Африка Эвилелин хандыдып кииргени

ЛОНДОН, июль 5. (СЭТА). Саймонстаунда шериг-далай базазының эргелелин Мурнуу-Африка Эвилелинге дамчыдып бээрiнге хамаарыштыр Англияның болгаш Мурнуу-Африка Эвилелиниң аразында дугуржулга чедип алдынганының дугайында дыңнадыгны дүүн Лондонда чарлаан, ынчаарга Мурнуу-Африка Эвилели Саймонстаунда шериг эт-хөреңгизи дээш Англияга үш чыл дургузунда 750 муң фунт стерлингинi төлөөрин хүлээнген. (Англияга хамааржып турар ол шериг базазы Мурнуу-Африка Эвилелиниң девискээринде Кейптаундан мурнуу талаже 40 километр черде турар).

Премьер-министр Иден дугуржулганы тодаргай дыңнадып, общиналар палатазынга медегдел кылган. Иденниң айытканы-биле алырга, англи шериг-далай күштери ол базаны Мурнуу-Африка Эвилелиниге дамчыдып берген соонда тайбың-даа үеде, дайын-даа үезинде ажыглаар эргелиг болуп турар. Оон туржук ол базаны чүгле англи флот, эвес, харын Англияның эвилелчилериниң флоттары база ажыглаар болуп турар. Иденниң сестеринден алгаш көөрге, чедип алдынган дугуржулга Саймонстаунда базаны эргелээр дугайында айтырыгның хемчээлинден үнүп турар. Чогум утказы-биле алырга Добрая Надежда думчукту долгандыр стратегия талазыбиле чугула далай оруктарының районунга шериг командылалының чаа структуразын тургузар дугайында чугаа чоруп турар. Ол система далай стратегтиг зонага, Атлантика океанның мурнуу кезинде англи шериг-далай флодунуң кол командылакчызынга хамааржып турар дээди командылал черинге даянып, апаар деп Иден чугаалаан. Ол шериг планнарынга Мурнуу-Африка Эвилелиниң эң идепкейлиг киржилгези хамыктың мурнунда оон шериг-далай флодун дыка калбартыры-биле илергейлетинер, ынчаарга ол флотка корабльдерни англи верфилерге тудар.

Добрая Надежда думчукту долгандыр далай оруктарынга болгаш Англияның, Турцияның, Иракның, Пакистанның киржилгези-биле шериг блогун шагда-ла тургускан Ортаакы Чөөн-чүктүн районунга хамаарышкан шериг хемчеглерин таарыштырарын база көрүп турары Иденниң медегленiнден илден болган.

Англияның болгаш Мурнуу-Африка Эвилелиниң чазактары Мурнуу-Африканы долгандыр база Мурнуу Африканың болгаш Ортаакы Чөөн-чүктүн аразында оруктарның дугайында айтырыгның талазыбиле шериг чөвүлел хуралын чыылдырарының инициаторлары болур деп база дугуржул алганнар. Агентилел черинiң дыңнадының ёзугаар алырга, Соңгу Африкада шериг базаларында бомбалазар ужарчүүлдүн улуг күштерлиг Каттышкан Штаттарны, а ол ышкаш Францияны, Бельгияны болгаш Португалияны чөвүлел хуралга киржири-биле чалаар деп турар.

Мурнуу Вьетнамда байдалдың дугайында индий солуннуң бижип турары

ДЕЛИ. Мурнуу Вьетнамда болуушкуннар-биле холбаштыр Делиниң политиктиг бөлүктеринде дувүрээлиниңг болуп турарын «Стейтсмен» солун бижип турар. Женева дугуржулганының күүседлезин хандырар талазы-биле улустар аразының Вьетнамда хайгаарал болгаш контроль комиссиязынга ол болуушкуннар элээн бергедээшкиннерни таварыштырып турар деп ында санап турар.

Бүгү-ниитининң сонгулдарын чорударын негээн чыскаалдарның киржикчилерин Сайгонга бажыңнаан чорукту Индияда санап турары болза, чуртту каттыштырарынче угландыр Женева дугуржулганың негелдерин күүседир хемчеглерни Мурнуу Вьетнамның чазаа ап чорудар хөөн чогун херечилеп турар.

«Ангыланган делегейде Мурнуу-Чөөн Азия айыылдыг зона болуп турар» деп номчугашты АКШ-тың күрүне департаментизиниң парлаанын Индияда чиктигланнп турар.

Мурнуу-Чөөн Азиянын чурттарынга, оон иштинде Вьетнамга, Лаоска болгаш Камбоджага шериг дузаламчызын дашкаартан берген турарын ол номчугашта сүмелеп турар. Вьетнамга, Лаоска болгаш Камбоджага түр тайбыңчыылга дугайында дугуржулгалар болза, немелде шериглерни болгаш шериг чепсээн кииp сөөртүүрүн, а ол ышкаш шериг базаларын тургузарын болгаш шериг эвилелдеринге киреринi ол чурттарга хоруудаан деп Индияның политиктиг бөлүктери үстүнде номчугашка хамаарыштыр демдеглеп турар.

(СЭТА).

Нерунуң ССРЭ-ге чорааныңың дугайында индий фильм

ДЕЛИ. Индияның информация бюрозунуң дыңнадының ёзугаар алырга, Индияның информация болгаш радио-дамчыдылгазының Министерствозунуң киноматографиязының киллизи Индия Республиканың Премьер-Министри Джавахарлал Нерунуң Совет Эвилелинге чорааныңың дугайында документилиг фильмни чогаадып кылган үдээс чурттуң кино экраннарынга көргүзер деп турар.

Ол кинофильм Дж. Нерунуң Москвага болгаш Совет Эвилелинге чоруп турганының дугайын, а ол ышкаш бүдүрүлгелерге, кеҗээ ажыл-агыйга болгаш культурага совет улустуң чедиишкиннерин Индияның кино көрүкчүлериңе таныштырып турар.

(СЭТА).

Италияның чаа чазаа

РИМ. Италияның чаа чазаан тургускаш, оон составын Антонио Сеньи чарлаанын АНСА агентилели дыңнадып турар.

Чаа чазактың Министрлер Чөвүлелиниң даргазы Антонио Сеньи (христиан демократ), оон оралакчызы болгаш портфель чок Министри Джузеппе Сарагат (социал-демократ) олар болган.

Сеньиниң тургускан бо чазаа бодунуң тургузуйүн талазы-биле эргидеги кабинет черинден бичии-ле ылгалып турар: оон составында христиан-демократтыг, социал-демократтыг болгаш либералдыг партияларның төлөөлери база кирип турар. Солуннарның бадыткадарын ёзугаар алырга, либералдарның кедүрүп үндүрген негелделерин Сеньи хүлээп алган соонда чазактың программазының талазы-биле дугуржулга ынчаарда ам чедип алдынган.

Республиканчы партия чазактың составынга киржириңден ойталаан, ынчалзажок парламентиге чазакты деткиирин заядан.

(СЭТА).

Бангкокта шериг чөвүлел хуралы

НЬЮ-ЙОРК. Юнайтед Пресс агентилелиниң корреспондентизиниң Бангкоктан дыңнадып турары-биле алырга, СЕАТОнуң (Мурнуу Чөөн Азия чурттарының шериг эвилели. ред. тай.) киржикчилери чурттарның үш хөн иштинде болур шериг чөвүлел хуралы бөгүн ында ажыттынган, бо чылдың майда Багиога болган конференциядга "СЕАТО-нуң эксперттеринiң ажылдап кылганы планнарын шеригинiн ол чөвүлел хуралынга бадылаар деп турар.

Каттышкан чепсектиг күштерни, разведка системазын тургузарын, СЕАТОнуң ажыл чорудулгазын НАТО-биле (соңгу-этлантиканың шериг эвилели —ред. тай.) холбаштырарын, СЕАТО-нуң киржикчилери чурттарның чепсектиг күштерiн улгаттырарын болгаш өске-даа чүүлдерни ол планнарда көрүп турар. Ол планнарны ёзугаар Индий-Кыдатка шериг дузаламчызын көргүзер хүлээлгени Таиландыга дагазы турар деп Таиландының «Сиамникон» солуну медээлеп турар.

Чөвүлел хурал ажыттының турда Таиландының премьер-министри Пибунсонгрямның медеглээни болза, «бир эвес чөвүлекчилер Таиландының девискээринге базалар тургузар деп шпитпирлээр болза, бис ол чүүл-биле чөпшээрежир апаар бис».

Ассошиэйтед Пресс агентилелиниң дамчыдып турары болза, «Мурнуу-Чөөн Азияда үргедекчи ажыл-чорудулганың» (Мурнуу-Чөөн Азия чурттарында национал-хосталгалыг шимчээшкинни ынча деп турары ол) дугайында айтырыгны чугаалашкан СЭАТО-нуң шериг чөвүлекчилериниң хуралы июль 1 болгаш 5-те болган.

(СЭТА)

Мурнуу Вьетнамда байдал

ЛОНДОН. Июль 4-те Мурнуу Вьетнамга «Хоа-Хао» деп сектаның болгаш Нго Динь Дьемниң шеригiлерниң аразынга шынгыы үскүлежишкиннерниң болганын Рейтер агентилелиниң корреспондентизи дыңнадып турар. Өлген болгаш балыгланганнар кайы-даа талада бар болган.

НЬЮ-ЙОРК. Ассошиэйтед Пресс агентилелиниң Сайгондан дамчыдып турары болза, күрүненiң баштыны албан дужаалдан Бао Дайны дүжүрерин болгаш Нго Динь Дьемниң чазаа албан-хүлээлгезинден халашкан турарын негээн шынгыы негелде бижиктi революстуг деп адаттынган комитет Нго Динь Дьемче чоруткан. Ол комитеттиң төлөөлекчизиниң медеглээни болза, бир эвес Нго Динь Дьем тодаргай харыны дарыы бербес болза, ол комитеттиң негелделерин амыдырал кырынга боттандырар дээш күштүг аргазын ажыглаан турук болур.

(СЭТА).

Америк шериг флоттуң Тайвань өдүүнде маневрлары

ПЕКИН. Франс-Пресс агентилелиниң ыңнадының барымдаалаан Синьхуа агентилелиниң дамчыдып турары болза, Американың 7-ги Флодунуң маневрлары Тайвань өдүүнге болуп эрткен. Франс-Пресс агентилелиниң дыңнадының ёзугаар алырга, ол маневрлар «дайын чорудулгаларынга кончуг демей болуп эрткен».

(СЭТА).

Редактор Д. О. БЕГЗИ.

РЕДАКЦИЯНЫҢ АДРЕЗИ: Кызыл, Щетинкин кудумчузу, бажын № 3, ТЕЛЕФОННАРЫ: редакторнуң 3 — 62, редакторнуң оралакчызының, иштики информация киллизиниң—3—88, харысалгалыг секретарының 4—98, партийжи амыдырал, пропаганда, үлетпүр болгаш транспорт, кеҗээ ажыл-агый, киллистериниң 3—68, культура болгаш амыдырал, чагаа, киллистериниң база бухгалтериянын—3—65,

Культура эргелелиниң типографиязы

ГС —02154.