Бүгү чурттарның пролетарийлери, каттыжыңар!

ШЫН

Совет Эвилелиниң Коммунистиг партиязының Тыва область болгаш Кызыл хоорай комитеттериниң, ажылчы чоннар депутаттарының область Совединиң органы

1925 чылда үндезилетинген

1954 АВГУСТ 11 СРЕДА № 160 (3097)

ӨРТЭЭ 20 КОП.

БӨГҮНГҮ СОЛУНДА:

СОВЕТ ЭВИЛЕЛИНДЕ (1 арыл).

Делгелгениң киржикчилери дуржулгазын солчуп турар (1 арын).

Дөрбелчиннеи олурткан картофельдиң болгаш ногаалларның бедик дүжүү (1 арын).

Шажынга удур әртем пропагандазын үлам калбартыр (2 арын).

Х. Сарыг-оол.—Сигенчилер ортузунда полит-массалыг ажыл (2 арын).

Т. Ильин.—Чоннуң акша шыгжамарының өзүлдези (2 арын).

А. Донгак.—Өөредилге чылынга белеткелде четпестерни үзүткээр (2 арын).

А. Григорьев.—Ажылчын аңгының болгаш колхозчу тараачыларның эвилели—бистиң күрүневистиң күжүнүң болгаш быжыының үндезини (3 арын).

В. Түметей.—Чер-чер Советтериниң ажылын шын плайнаар (3 арын).

Амыдыралдың байдалын экижидери дээш Барыын Германияның ажылчы чоннарының демисели (4 арын).

Корей улуска Совет Эвилелиниң дузаламчызының дугайын корей парлалганың бижип турары (4 арын).

Чурттал ганың хууда тудугларынче кичээнгейни күштелдирер

Коммунистиг партия болгаш Совет чазак ажылчы чоннарның амыдырал чурттал газын улам чазагайжыдарынга улуг кичээнгейни салып турар. Партияның XIX съездизиниң директиваларын ёзугаар бешки бешчыдың планында хоорай суурларга 105 миллион дөрбелчин метр киити шөлдүг чурттал га тудугларын кылыры көрдүнген. Ынчаарга сөөлгү үш чылдарда безин 82 миллионнан ажыг дөрбелчин метр шөлдүг чурттал га бажыңнары ажыглалда киргеи, ай санында-ла муң-муң ажылчынар, албан-хаанчылар чазагайжыды кылдынган чаа-чаа бажыңнарны ап турар.

Күрүнеиң талазындан хемчег ап кылдырып турар чурттал ганың хөй санныг тудугларындан аңгыда, бистиң чуртувуста хууда чурттал га бажыңнары база калбак хемчээдии-биле чоруп турар.

Совет күрүне хууда бажың тудукчуларына узун хуусаалыг чээли-биле дайын сөөлүндеги чылдарда 3 миллиард ажыг рубльди үндүрүп берген. Бо чылын ол талазы-биле узун хуусаалыг чээлии мил лиард рубль чедир бээрии көрген. Ол болза, эртеи чылдыындан 300 миллион, а Төп коммунал банк хууда бажың тудукчуларынга чээлии тыпсып эгелээниниң баштайгы үези 1939 чылдыындан 10 катап хөй болур.

Ажылчы чоннарның материал-культурлуг байдалын экижидер, чурттал га тудуушкунуның талазы-биле оларның өзүл турар хереглелдерии хандырар дугайында партияның болгаш чазактың сагыш салыышкыныың илереэшкиниң бистиң областың чижектеринден безии көрүп болур. Хоорайларда улуг тудуглар улам көвүдеп, ажылчын суурларда болгаш колхозтар төптеринде чурттал ганың чаңгыс-аай хевирлиг бажыңнары, бүдүрүлге болгаш культура-амыырадлың тудуглары улам калбарып турар.

Хууда чурттал га бажыңнары тудуп алырын күзээн ажылчын, албан-хаакчыларга эрткен чылын көрдүнген 1213 муң рубль бүрүн ажыглатынган, а бо чылын ол талазы-биле 1475 муң рубльдиң чээлизи чөпшээретинген, баштайгы чартык чылда ооң 80 хуу хирезин тывыскан.

Хоорайларда болгаш ажылчын суурларда чорутунуп турар хууда тудугларны база күрүне албан черлериниң чээли ап турган, хереглээн ажылчын, албан-хаакчыларга ажыгладып садар чурттал га бажыңнарын ооң эзлери азы ол албан черлери боттары кыдырып турар. Чонга хууда чурттал га бажыннары тудуп алырынга тыпсыр чээлини 10 муң рубль чедир 7—10 чыл хуусазда берип турар.

ССРЭ-ниң Дээди Совединиң Президиумуның чарлыын ёзугаар бистиң чурттуң хамааты бүрүзү бодунга бир азы ийи каттада ийикпе, бирээден беш чедир өрээлдерлиг чурттал га бажыңнарын хуузунда садып азы тудуп ап эдилээр эргелиг. Ындыг тудугларга чер участоктарын хуусаа чокка ажыглаарын чөпшээреп турар.

Бо чылын хууда чурттал га бажыңнары тударынга тыысыры-биле Кызылдың хоорай Совединге 770 муң, Чадаанага — 90 муң, Туранга—80 муң, Шагаан-Арыгга—60 муң рубльдиң узун хуусаалыг чээлии көргүнген. Бо хоорайларда од талазы-биле эрткен чылын чедир кылдынмаан бажыңнардан аңгыда, амгы үеде 155 тудуглар кылдыныр турар.

Моон-биле кады бистиң ол талазы-биле ажылывыста улуг четпестер барын база айтыр херек. Эрткен чылын Шагаан-Арыг хоорай Совединиң шугуму-биле 23 кижиге чээли тывыскан, а олардан 8 кижи амга чедир бажың тудуп албаан, бо чылын бердинген чээлиниң баштайгы чартык чылда күүселдези база четпес боттанып турар. Чадаана МТС бо чылын 100 муң рубльди ажыглаар тургаш, оон чүгле 86 муң рубльдиң керээ документилерии кылган, ажыл-херек амга чедир башкарылбайн турар. Бай-Тайга МТС 12 механизаторларга бажың тудуп бээри-биле 100 муң рубльди алгаш чүгле 4 чурттал га бажыңнары кылып алган. Ол ышкаш өбөлөтребсөөзүтүң шугуму-биле бо чылын бердинген 150 муң рубльден чартык чылда чүгле 66,5 муң рубльди ажыглап турар, а тыва тудуг трестизи 40 муң рубльдиң чээлизин алыр, ам ооң чүгле 76 хире хуузун ажыглап турар.

Хууда чурттал га тудугларын бүгү тала-биле калбартырынче кичээнгейни партия болгаш чазак улам-на күштелдирбишаан, чээли алырынга болгаш чер участоктарынга холбашкан чоннуң билдиришкиннерин 20 хонуктан орай эвес үеде чөп шиитпирлей турарын хоорай, район, суур Советтериниг хүлээдип турар. Чер-черниң Советтери чазагайжыды кылдынган чаңгыс-аай хевириниң тудуг төлевилел-чуруктары болгаш техниктиг консультациялар-биле хууда бажың тудукчуларын хандырар, оларның тудуг материалдарын четчелеп алырынга боттуг дузалаар хүлээгелиг.

Моон-биле кады бар хууда чурттал га бажыңнар фондуларын камнап адилээр, септеп чаартыр айтырыг база чугула тургустунуп турар. Бо талазы-биле күрүнеден капитал септелгее чыл санында күштүг болгаш хөреңгини харам чокка үндүрүп турар, чүгле бо чылын безин 50 миллион ажыг рубльди тыысыры көрдүнген. Бистиң областың чүгле дөрт хоорайларындан ап көөрге безин капитал септелгее чээли Кызылга—50 муң, Туранга—20 муң, Чадаанага—20 муң болгаш Шагаан-Арыгга—10 муң рубль болуп турар.

Хоорайларны болгаш суурларны калбартыр, чоннуң чурттал га амыдыралын улам чазагайжыдар талазы-биле партияның болгаш чазактың ап чорудуп турар хемчеглерин амыдырал кырынга боттандырар, хөреңгини чөп ажыглаар дугайында бистиң мурнувуста салдынган харыысалгалыг болгаш ол улуг сорулганы чедиишкиниг күүседириниң бүгү аргалары бар.

Дөрбелчиннеи олурткан картофельдиң болгаш ногаалларның бедик дүжүү

ВЛАДИВОСТОК. Приморьениң колхозтары болгаш совхозтары бир дугаар барыкла бүгү картофельди болгаш ногаалларны дөрбелчин болгаш дөрбелчин-уяланчак арга-биле олурткан. Ногаан дөрбелчиннерниң участоктарында ол культураларның эрте олурткан сорттарының массалыг ажаан алышкыны чорун турар. Чаа агротехниканың канчаар-даа ажок артык күштүүнүң дугайын баштайгы ажаан алышкынбардан көрүп болур.

Шкотовский районнуң № 6 совхозу ногаалларның бедик дүжүүдү дээш Бүгү-эвилелдиң көдээ ажыл-агый делгелгезиниң киржикчизинге бадылаткан. Ажыл-агыйның коллективи бо чылын ногаан дөрбелчиннерни нептеретпишаан, аң эки түңнелдерни чедип алган. Мында картофельди гектардан 250—270 центнерни чыып ап турар, ол болза, эрткен чылдагызындан барык-ла үш катап хөй болур. Эрте олурткан капуста 420 центнер чедип турар. А рассадаларны ирик-торф саваларда олурткан участоктарда гектардан 500 ажыг центнерни ап турар. Ол болза эрткен чылын капустаның анаа олуртулгазының бергенинден бүдүн чартык катап хөй.

Ногаан дөрбелчиннерниң шөлдеринде эрте тараан картофельдиң болгаш ногаалларның бай дүжүдүнүң дугайында медээлер крайның дыка хөй районнарындан кээп турар. (СЭТА).

Комбайнёрларның социалистиг хүлээлгелери

ШАГААН-АРЫГ. (Телефон-биле). Улуг-Хем районуң девискээринде тараа быжып, колхозтар ам чоокку хүннерде дүжүт ажаан алышкынынче массалыг киириптеринге белеткенип турар.

Чоокта чаа МТС-тиң комбайнёрларының чөвүлел хуралы болуп эрткен. Олар дүжүт ажаан алышкынынга киириптеринге белеиин илеретпишаан, боттарынга быжыглаан колхозтарының тараазын кыска хуусаада, чидириг чокка ажаан алырының талазы-биле социалистиг хүлээлгелерни алганнар.

Чарыштың ындыг эгелээшкиниг колхозтан колхозче неитерен турар. Бүгү комбайнёрлар ам ажылдаар черин билир. Ленин аттыг колхозтуң тараа ховузунга ажылдаар комбайнёр эш Сангыл-оол «С—4» деп боду чорун кестирер комбайнбиле сезон дургузунда 450 гектар черниң тараазын кестирерин, 5000 центнерден эвээш эвес дүжүттү ажаан алырын болгаш кывар чүүлдү 5 хуу камналгалыг болдурарын хүлээнген.

Шак ындыг хүлээлгелерни колхоз бүрүзүнде барган комбайнёрлар алган. «Күшажылдың хостуу» колхозта эш Шадрин «С—6» деп комбайн-биле 800 гектар черниң тараазын кестирерин хүлээнгеш, Киров аттыг колхозта комбайнёр эш Д. Сундуй-оолду чарышка кыйгырган. Олла колхозта эш А. Блинов Калинин аттыг колхозтуң комбайнёру эш В. Кожевникти чарышка кыйгырган. «Партияның XIX съездизи» колхозта эш Даңы-Белек, Мичурин аттыг колхозта эш Валтуйских, Маленков аттыг колхозта эш М. Бирекей олар болгаш оон-даа өске комбайнёрлар бедиткен хүлээлгелерни алганнар.

Чазагай болгаш элбек дүжүттү чидириг чокка ажаан алыры—бүгү колхозчуларның амгы амыдырачы сорулгазы болуп тургустунуп келген. Ынчангаш бүгү тараажылар ол улуг кампанияга улам бүзүрелдии-биле белеткенип турар.

СОВЕТ ЭВИЛЕЛИНДЕ

★ ★ ★

Одессаның авто-чылда комбинадында комбайннардан болгаш шаңнардан тараа сөөртүр автосамосвалдарны кылып эгелээн. Олар 2,25 тонна чүк сөөртүр.

Чурукта: чагыкчыларже чорударынга белеткээн «ГАЗ—93Д» деп автосамосвалдар.

Фото **А. Фатеевтии.**

СЭТА-ның пресслишези.

Күзүн тарыыр кызылтастың хевирлери

ЛЕНИНГРАД. Бүгү-эвилелдиң үнүш ажылының институду чүрттүн селекция болгаш дүржулга станцияларының, колхозтарының болгаш совхозтарының шөлдеринче күскү тарылгага чажар кызылтастың хевирлериниң чорудун эгелээн. Ында бүгү хевирлериң болгаш сорттарның талазы-биле 40 муң ажыг кызылтастың ховар коллекциязындан алдынган үш муң ажыг хевирлиг кызылтасты чагыг ёзугаар чорутган.

Кышка шыдамык болгаш бедик дүжүттүг сорттарның кызылтазын Киров болгаш Калинин областарның күрүнениң селекция станцияларынче чорутган.

Ростовтун күрүнениң селекция станцияларынче суггаттыг болгаш суггат чок черлерге тарыыр кызылтастың дыка хөй сорттарын чорутган.

Чагыкчыларның сеткили ханып турар. Кызылтастың бедик дүжүттүг болгаш соокка шыдамык сортун Удмурт АССР-де агроном эш Зоринаже, салбак баштыг кызылтастың хевирин Волынск области дүржулгачы-колхозчу эш Шудраже чорутган.

Институттуң кызылтас лабораториязы Грузин болгаш Азербайджан ССР-лериниң селекция станцияларының шөлдериниг күзүн тарыыр кадыг кызылтастың сорттарын чорудары-биле белеткеп турар.

(СЭТА).

Тускай ортумак өөредилгениң аныяктары

Бистиң чуртувуста техникумнарның болгаш еске-даа тускай ортумак өөредилге черлериниң четкизи чылдың-на калбарып турар. Красноярскиде болгаш Ставропольда технология техникумнарын, Барнаулда—геологоразведка, Измаильде — сан-хөө, Магаданда — педагогика болгаш медицина училищелерин, Вильнюста тудуг техникумун организастап турар.

Ам чурттуң хоорайларында болгаш көдээ районнарында дөрт муң хире тускай ортумак өөредилге черлери санатының турар. Бо чылын оларга 440 муң өөренишчилерни хүлээп алган турар, оларның иштинде ортумак школа дооскан 164 муң оолдар болгаш кыстар чаа өөредилге чылында 1500 техникумнарга организастаар өөредилгезиниң хуусаазын кызырган тускай белүүтерге берениилер.

Бо чылдың сентябрь 1-ден эгелеп тускай ортумак өөредилге черлериниг 1600 ажыг кижи өөренир. Анаа 570 янзы-бүрү профессияның тускай эртемниглерии, тудугжуларны, механизаторларны, чер тазарыштырыкчыларын, зоотехниктерни, ветеринарларны, металлургтарны, эге школаларның башкыларын, үруглар садтарының кижизидикчилерии, медицина сестраларын, бараан шинчилекчилерии, плановиктерни болгаш еске-даа тускай эртемнитлерни белеткеп үндүрер.

(СЭТА).

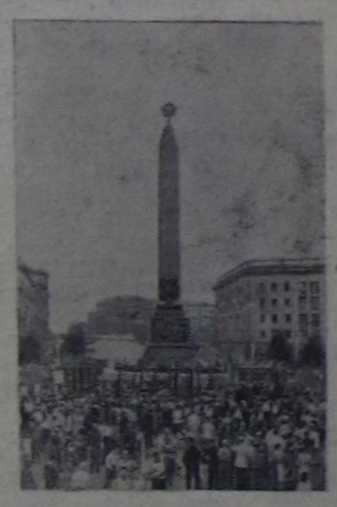

Минскиниң Круглая шөлүнге Ада-чурттуң Улуг дайынының үезинде Төрээн чурттуң хосталгазы болгаш хамаарышпас чоруу дээш тулчуул кыннарга өлген Совет Армияның дайынчыларынга болгаш партизаннарга алдар болдурган тураскаалдың байырлыг ажыдыышкыны болган.

Чурукта: тураскаалдың чанында.

Фото **М. Минковичиниң.**

СЭТА-ның пресслишези.

Волгада чаа хоорай

ВОЛЖСКИЙ. Сталинградтың гидроэлектростанциязының тудуг шөлү-биле кожа Заволжьеде өзүп үнген Волжский суурну РСФСР-ниң Дээди Совединиң Президиумуның Чарлыын ёзугаар область чагыргалыг хоорай кылдыр эде тургускан.

Хоорайда чүс-чүс хөй каът бажыңнар, клубтар, кинотеатрлар, школалар, эмнелгелер, үруглар садтары, он-он магазиннер, кафелер болгаш столоваялар бар.

Волжскийниң калбак-делгем кудумчуларын-биле чораан ооң делгем шөлдерин болгаш ногаан паркын таварты чораан, чүгле дөрт чыл мурнунда маңаа амыдырал чок куруг хову чытканын бүзүрээри дыка берге. Хоорайда чээрби километр хире асфальтаар орукту кылган. Волжскийниң паркларында болгаш садтарында 250 муң ажыг ыштарны болгаш чадаң үнүштерни олурткан.

Сталинградтың гидротудугжуларының аныяк хоорайы үзүктел чокка өзүп турар.

(СЭТА).

Краб деп балык тудар Флотилия чыл планын күүседткен

ВЛАДИВОСТОК. Август 7-де Ыракы Чөөн-чүктүн краб тудар флотилиязы краб тударының болгаш ажылдан кылырының чыл планын хуусаа бетинде күүседкен. Эштин чоруур краб-консерва заводтарын эки ажылаан чорук чеднишкинни болурунга дузалаан. Чаа тывыш районун ажыглалга киргенинин ачызында флотилия бо чылдың сезонун моон мурнунда хуусаалыларындан барык-ла бүдүн чартык ай эрте эгелээн.

Балыктаашкынның хуусаалырын узаткан, бүдүрүлгечи эвес анаа турар чорукту кызырган чорук эрткен чылдың бо үезинге бодаарга барык-ла 360 муң пуд хөй крабты тударынга болгаш эштин чоруур заводтарга чедиреринге дузалаан.

(СЭТА).

Делгелгениң киржикчилери дуржулгазын солчуп турар

Бүгү-эвилелдиң көдээ ажыл-агый делгелгезинге хүннүң-не көдээ ажыл-агыйның мурнакчыларының ужуражыышкыны болуп турар.

Август 6-да «Манеж» лекция залынга делгелгеге келген Архангельск областың Холмогорский, Москва областың Луховицкий районнарының эң эки малчыннары ужурашканнар. Луховицкий районнуң малчыннары Холмогорский районнуң делгелгеде көргүскен экспонаттары-биле танышкан. Холмогорский районнуң «Чаа амыдырал» колхозунуң болгаш Кострома областың «Октябрь 12» колхозунуң малдарының турганы хоорайжыгашка барып чорааннар. Холмогорский районнуң колхозчулары Москва чанының колхозтарының мал ажылының мастерлериниң ажылының методун делгээн материалдар-биле танышкан.

Ужуражыышкынга СЭКП-ниң Холмогорский райкомунуң секретары эш Елсаков бодунуң районунуң малчыннарының чедиишкиннериниң болгаш мурнакчы дуржулгазының дугайын чугаалаан. Көдээ ажыл-агый талазы-биле партияның болгаш чазактың доктаалдарынга хей-аът киирткен колхозчулар ниитиниң ажылагыйын хөгжүдер болгаш быжыглаар дээш бүгү-ле чүвелерни кылып турар. Чалыг тарыыр болгаш мал чеми культураларның холмогорский районнуң Каганович аттыг колхозунуң даргазы эш Христофоровтуң чугаалааны болза, оларның ажылагыйынга чүс гектар шел бүрүзүнден эрткен чылын 400 центнер ажыг сүттү алган. Малдың продуктулуун улам улгаттырып болур деп чүвени делгелгеден бүзүрел көрдүвүс.

Холмогорский районнуң «Чаа амыдырал» колхозунуң даргазы эш Вашуковтуң чугаазын чыылганнар улуг кичээнгей-биле дыңнаннар. СЭКП ТК-ниң сентябрь Пленумунуң доктаалында «Чаа амыдырал» колхоз мурнакчы ажыл-агыйларның санына демделетирген. Эрткен чылын ол көдээ ажыл-агый артели чүс гектар шел бүрүзүнден 762 центнер сүттү алган. Бо чылын инек бүрүзүнден ортумаа-биле 4100 килограмм сүттү саап алган. Шак ындыг чедиишкинни маңаа мал чеминиң быжыг суурун тургузарының оруу-биле чедип алган. Шынааларны чадаң үнүштерден аштап-арыглап тургаш, шаандагызындан ийи катап хөй сигенни кезип ап турар апарган.

Луховицкийниң малчыннарындан өөренип алыр чүвевис бар. Оларның мурнакчы дуржулгазын ажыглавышаан, бистер инек бүрүзүнден ортумак сааларды чыда алды муң килограмм чедир бедидер бис. Эш Вашуков чугаазының төнчүзүнде Луховицкийниң Сталин аттыг колхозун чырышка кыйгырган. Ол колхозтуң даргазының оралакчызы эш Чечетов Архангельск колхозчуларының саналын хүлээп алган болгаш бодунуң артелиниң моон соңгааргы ажылының планнарының дугайын чугаалаан.

Сталин аттыг көдээ ажыл-агый артелиниң эң эки инектерин «Манежте» көргүскени чыылганнарны улуу-биле сонуургаткан.

Август 6-да «Тараз» павильонга Херсон областың Генический районунуң болгаш Николаево областың Баштанский районунуң экскурсантылары ужурашкан. Олар тараа культураларының бай дүжүдүн ажыының аргазын солушканнар. Көрүнге ыыкты базырарының болгаш күзүн тарыыр кызылтасты анаа хуусаазындан дыка эрте тарыырының методтарынче улуг кичээнгей салдынган.

Делгелгеде экскурсантыларга элээн кап лекцияларны номчаан. «Тараа» павильонуның лекция залынга чыылган янзы-бүрү областарның хову ажылдакчылары Челябинскиниң «Петропавловский» совхозунуң директору эш Камиискийниң күр болгаш курукган черлерни ажыглалга киирип алырының дуржулгазының дугайында лекциязын улуг кичээнгей-биле дыңнаннар.

Бүгү-эвилелдиң көдээ ажыл-агый делгелгезинде

Грузин ССР-ниң павильону.

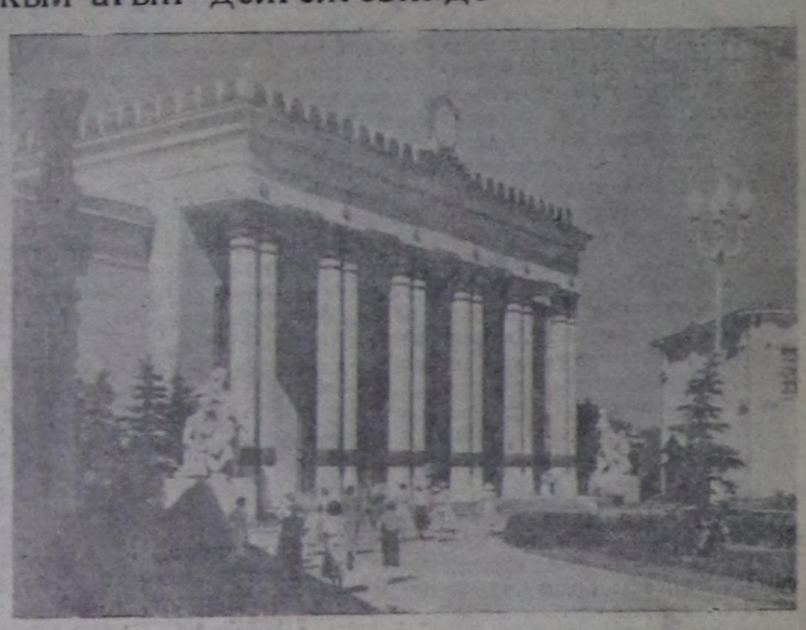

Латвия ССР-ниң павильону.

Н. Грановскийниң фотолары.

Шажынга удур эртем пропагандазын улам калбартыр

Социализмниң типилелгезиниң, мөлчүкчү ангыларны узуткаанының болгаш ажылчы чоннарның массаларынга Коммунистиг партияның чорудуп келгени база чорудуп турары канчаар-даа аймак кижизидикчи ажылының түнелинде совет кижилерниң угаан бодал овур-хевири үнезинин-биле өскерилген, оларның медерелдии бедзэи.

Маркизм-ленинизм, эртемге үнезилеттинген материалистиг болуп турар социалистиг идеология бистиң чуртувуста бадыткатынган болгаш бүрүн тергиндеп турар. Социалистиг идеологияның типилелгези болза, массаларга партияның хөй чылдарда чорудуп келген кижизидикчи ажылының түнели, буржуаз идеологияга удур, кижилерниң медерелинде капиталнзмниң артышкынныларынга удур партияның эптеш чок демиселиниң түнели болур.

Социалистиг идеологияның типилээни болза, буржуаз мировоззрениениң артынчызы, хүү өнчүчү идеологияның болгаш моральдың артышкынныларын бистиң нинтилевисте бүрүн узуткатынган дээни ол эвес. Ол артышкыннар боттары чаягаарла чидип өлбейн турар болгаш чидип өлбес-даа, ындыг болганда, оларга удур кошкаш дивес, шудургу демиселди чорудар херек. Кижилерниң медерелинде капиталнзмниң нептерегей болгаш хоралыг артышкынныларының бирээзи болза, шажын-чүдүлгениң артышкыннары болур. Шажын-чүдүлгениң ол артышкынныларыстиң кижилеривистиң чамдык кезиниң медерелин ам-даа хораннап, коммунизм тургузуушкунунга оларның идепкейлиг киржилгезин моондактап турар.

Ажылчы чоннарның коммунистиг кижизидилгезиниң талазы-биле, буржуаз идеологияның артышкынныларын ажып үнелээр талазы-биле бистиң партиявыстың чорудуп турар аажок улуг ажылдарының чугула кол кезээ болза, материалистиг мировоззрениени, бойдустуң эртем билиглерин пропагандалаары, шажынчы-чүдүлгениң артышкынныларының болгаш бүтүнүк сүзүктүг чоруктарының кандыг-даа үеврлериге удур демиселди чорудары болур.

«Социализм болгаш шажын» деп чүүнге В. И. Ленинниң бижээни болза: «Недерелдиг, мурнакчы демиселчилериниң үнелеп болур партия «шажынчы чүдүлгелериниң хевири болур медерел чок, үнүүнүк сүзүктүг чоруктарының кандыг-даа үеврлериге удур демиселди чорудары болур.

«Социализм болгаш шажын» деп чүүнге В. И. Ленинниң бижээни болза: «Недерелдиг, мурнакчы демиселчилериниң үнелеп болур партия «шажынчы чүдүлгелериниң хевири болур медерел чок, үнүүнүк сүзүктүг чоруктарының кандыг-даа үеврлериге удур демиселди чорудары болур.

Ажылчы чоннарның культурлуг деңнелиниң улам ыңай көдүрүүшкүнүн хандырып турар хемчеглерни шудургу чорудары, бойдус эртеминиң билиглерин калбаа-биле нептередири, совет эртемнин, техниканың болгаш культураның чедиишкиннерин көргүзери — совет кижилерниң шажынга удур эртемниг мировоззрениезин тургузарының оруктары болур. Моону чорударда чүдүп турарларның сагыш-сеткилин дорамчылавайн, а чижектер-биле, бүзүредилге-биле, эртем-билиглерниң нептередилгези-биле оларга сагыдарны чедирип, шажынга удур эртем пропагандазын калбартыр үжүрлүг.

Өзүлүг эртемге үнезилеттинген коммунистиг идеологияның ёзузунга өзүп турар аныяк салгакчыларны кижизидилгеринге бистиң школавыс чугула рольду ойнаар хүлээлгелиг. Ынчангаш бистиң өзүп турар салгакчыларывыс өртемчейни эртем ёзузу-биле билириниң үнезинии чогум-на эге болгаш ортумак школага салдынар, а дээди школага материалистиг мировоззрениениң тургустунары дооштур. Ынчалза-даа эвилелдешкен республикаларның чырыдыышкын министерстволары болгаш ССРЭ-ниң Дээди өөредилге министерствозунуң албан черлери өөренткчи аныяктарны материалистиг мировоззрениениң ёзузунга кижизидер айтырыгларже чогуур кичээнгейни салбайн турар, бойдустуң эртем-билиглерин нептередириниң талазыбиле хүн-бүрүнүң ажылын чоруткайн турар. Улус өөредилгезиниң органнары, башкылар, комсомол организациялары кажан шажын-чүдүлгениң артышкынныларын уругларга саңдар халдады бээр ындыг фактылар турда-ла, ону көрбейн чаныбиле эртип турары эвээш эвес, бойдустуң болуушкуннарын эртем ёзузу-биле тайылбырлаарының дузазы-биле ол артышкынныларга удур демиселди чорудар үжүрлүг болунуң дөрт хүлээлгезин тооп көрбейн турарлар.

Улус өөредилгезиниң органнары, бистиң алдарлыг башкыларывыс, дээди өөредилге черлериниң удуртукчулары, партия, комсомол организациялары дайынчы материализмниң ёзузунга кижизидилгелиг ажылды өөренткчилерниң ортузунга калбаа-биле нептередип чорудар хүлээлгелиг. Школага өөредилгениң болгаш кижизидилгениң бүгү чорудулгазын, чүүнүң-даа мурнунда ыы уттуп турарлар. А ол хүлээлгени күүседириндеп чайлаары, шажынга удур эртем билиглерни пропагандалаарындан чайлаары деп чүү? Ол дээрге эртем-биле бүдүүлүк сүзүктүң аразында, чырык-биле карангы-дүмбейниң аразында демиселден чайлаар дээни ол болур. Мынчангаш чамдык организацияларның ындыг идепкейжок болгаш «хамаарылга чок» туружунуң түнелинде шажынга удур эртем-билиглериниң пропагандазы сөөлгү үеде кошкаан. Ынчангаш ылангыя көдээ чоннуң ортузунга, ону онза багай чорудуп турар. Дыка хөй таварылгаларда ол пропаганда дайынчы шаап халдакчы характерлиг эвес, амыдыралдан хоорук болуп турар.

Шажынга удур эртем пропагандазының байдалында улуг четпестер болза, чамдык партия организациялары ажылчы чоннарның коммунистиг кижизидилгезин бүгү тала-биле күштелдиреринин, кижилерниң медерелинде капитализмниң артышкынныларынга удур демиселди талазы-биле хүнбүрүде шыдамыккай шудургу ажылды чорудар хүлээлгелиг. Культура чырыдыышкынның хөй-хөй албан черлери ол соругланы багай боттандырып турарын демдеглээр херек, олар чалгаранчыг хоозун ёзу-биле ажылдап, боттарында бар арганарны ажыглавайн турар.

ССРЭ-ниң Культура министерствозунуң албан черлери болгаш политиктиг база эртем билиглер нептередир талазы-биле Бүгү-эвилел ниитилели шажынга удур эртем пропагандазын багай чорудуп турар. Шажынга удур темага лекцияларны, илеткелдерни кончуг эвээшти номчуп турар, а ол лекцияларның саны чыл-бүрүде кызырлып турар, лекцияларның идейлиг деннели кончуг куду. Дыка хөй таварылгаларда профэвилел болгаш комсомол организациялары шажынга удур эртем пропагандазындан чайлааннар.

Шажынга удур эртем пропагандазы парлалгага шуут четпес чорутунган. Төп болгаш чер-чер солуннары, ниитининг — политиктиг болгаш чечен чогаал журналдары ол айтырыгларны уттупкан. Шажынга удур темалыг эртем номнарын болгаш брошюраларны кончуг эвээш үндүрүп турар, а үндүрген номнар улуг четпестерлиг болуп турар. Олар ажылчы чоннарның коммунистиг кижизидилгезиниң эң чугула сорулгаларындан хоорук, бүгүдениң ажыглалынга таарышпас берге сөстербиле бижитинген.

Шажынга удур эртем пропагандазының байдалы дээш партия организацияларының харыысалгазын шиитпирлиг бедидери эргежок чугула. Кижизидилге ажылында ёзу барымдаалаар болгаш тоол көрүксевес чоруктарны чок кылыр, шажын чүдүлгениң артышкынныары-биле, бүдүүлүк сүзүктүг чоруктар-биле демиселге инициативаны, шыдамыккай шудургу чоруктуру, эптеш чок чоруктуру бүгү тала-биле деткиир болгаш нептередир херек. Ажылчы чоннарның коммунистиг кижизидилгезиниң талазыбиле калбак ажылды нептередип турар партия болза, шажынга удур эртем пропагандазының сандаргай чоруу-биле эптежип шыдавас. Партия организацияларының хүлээлгези болза, бо адырда бар турар четпестерни кыска хуусаада чайладыры, шажынга удур эртем пропагандазын идепкейжидери болур.

Кижилерниң медерелинде капитализмниң артышкынныарын, ооң иштинде шажын чүдүлгениң артышкынныарын болгаш бүдүүлүк сүзүктүг чоруктарны ажып тиилээринге эргежок чугула боттуг чүүлдер болгаш болдунар аргалар бистиң социалистиг ниитилелиивисте тургустунган. Шажынга удур эртем пропагандазынга калбак, ёзулуг улусчу хөделиишкинни чедирери, ооң утка-шынарын шиитпирлиг экижидери эргежок чугула.

«ПРАВДАДАН».

Бирги хову бригадазында

Улуг-Хем районнуң Сталин аттыг колхозунуң бирги хову бригадазы муң центнер силос салыр тургаш, бир муң ийи чүс ажыг центнер силос салган болгаш 646 центнер сигенни кезип, бөлүп сараттаан. Мал чемнерин белеткээр талазы-биле бо бригада өске бригадаларны мурнап турар. Бригадир эш К. Дагба сиген белеткелинде колхозчуларның күш-ажылын чөп организастап турар.

Т. ДАДАР-ООЛ.

Колхозчу херээженнерни күш-ажылга киириштирер

Тес-Хем районнуң Ленин аттыг колхозтуң херээженнериниң колхоз бүдүүлгезинге киржилгези багай. Тус-тус бригадаларда быжыглатырган 45 кижи чартык чылда күш-хүнүнүң минимумун күүсетпээн болгаш 66 кижи колхоз бүдүүлгезинге шуут кириишпээн.

Ооң чылдагааны—колхоз бүдүүлгезинге херээженнерни бүрүн кириштирип, ажылды организастаар талазы-биле ында партия эге организациязы болгаш суму Советиниң кандыг-даа хемчег албайн турарында.

К. СЫРАТ-ООЛ.

АҢАА ЭПТЕЖИР АРГАЖОК

Совет кижиниң моральдыг мөзүг-шынарының үлегерин көргүзери, эш-өөрү-биле өзүлек харылзааны тургузары, бодунуң өг-бүлезиниң дугайында үргүлчү сагыш салыры, оңаашкаң ажылын чүтүлүүр күүседири—хамааты бүрүзүнүң хүндүлүг хүлээлгези.

Эрзин районнуң Нарын кедээ Советиниң секретары Сергей Иван Домбунович ол негелдени эки күүсетпейн чоруур. Ол үргүлчү арагалап келген. Ынчангаш кылып турар ажылынга харыысалга чокталып, бодунуң өг-бүлезиниң кежигүннери-биле болгаш эш-өөрү-биле найырал чок чурттап турар.

Шак ындыг байдал-биле СЭКП кежигүнүнүң бедик адын ол сагывайн чоруур. Сергейниң көргүзүп чоруур бак чаңчылдары болза, ооң медерелинде феодализмниң артышкынныары узуткатынмаанын хереченлеп турар. Чүл дээрге, бодунуң кадайы С. Кундамааны үргүлчү эттеп, доромчылап, харын ооң мырыңай амызынга кыжаныш тудаан фактыларны чон билир.

Оон ыңай ол бодунуң уругларының культурлуг кижизидилгезинге сагыш салбайн турар. Боду шалыңныг, уругларның талазы-биле күрүне дузаламчызын ап турар хирезинде-ле уругларынга идик-хеп садып бербейн, оларны колхоз ясизинге тургуспайн, ынчангаш уруглар иезин колхоз бүдүүлгезинге киришпирбейн турар. Ол боду колхоз бүдүүлгезинге багай киржип келген.

Сергей бодунуң төрели кижиниң Комбу деп оглун азырап алган. Ол оолдуң төрээн ада-иези шагда-ла өлген. Сөөлгү үеде Сергей ол 9 харлыг оолду сывырып чоруушкан. Ооң школага өөредилгезинге багай дузалашкан. Комбу ам аалдар кезип чоруур чорукка таварышкан.

Сураглыг арагачы—чаңчыкан чалчык болу берген. Ылангыя бо чылдың июльдун 20-де арагалаан, колхозчу Иван Хайдыпка чалчып, ону кемдедир эттээн. Ооң ужурунда ол кижи 10 хонук иштинде ажылга үнмээн. Ооң ыңай Балдан, Күр, Чалча оларга чалчып каапкан. Бодунуң кадайын база эттээн.

Чоннуң мурнунга хүндүлел чок, арагачы, чалчык Сергейни хемчег ап көөрүнүң үези келбээн чүве бе?

Б. КӨРГЕН-ООЛ.

Чоннуң акша шыгжамырының өзүлдези

ССРЭ-ниң Дээди Советиниң 1954 чылдың апрельде болган сессиязынга бадылаан Күрүне бюджеди болза, улус ажыг-агыйның улам ыңай хөгжүдеринче, чоннуң материал-культурлуг деңнелиң бедидеринче угландыр партияның болгаш чазактың ап чорудуп турар хемчеглерин улам-на тода, амыдыралчы бүзүредип турар. Бюджеттиң кол чарыгдал кезээ болза, улус ажыг-агыйының хөгжүдезинге, социал-культурлуг хемчеглерге, бүгү ниити-өөредилгезинге, страхованиеге, пенси дузалам-чыга, хөй уруглуг болгаш бот-иелерге пособия тыпсырынга барып турар. Бюджеттиң бүгү чарыгдалының чүгле 17,8 хуузу оран камгалалынга көрдүнген.

Бистиң күрүне бюджедивистиң кол орулгалыг кезээ социалистиг бүдүүлгелерден болгаш организациялардан кирип турар. Ажыл-агый болгаш культура тургузуушкунун акшаландырарынга чоннуң акша шыгжамырлары база рольдуг болур. Улустуң шыгжамырының организатору күрүнеиң күш-ажылчы ажаалга кассалары болур.

Амгы үеде бистиң чуртувуста 43 муңдан ажыг ажаалга кассалары бар, олар совет улустуң амыдыралында быжыгыбиле сиңниккен, кассаларның ажык дузазын көрүп турар ажылчын, албан-хаакчыларны болгаш колхозчуларны бистиң чуртувуста миллионнар-биле санаар апаар.

Ажылчы чоннуң байлакшыл чазагай амыдыралының өзүлдезин ажаалга кассаларының калбарганы, салыкчыларның саны болгаш шыгжамырының түнүнүң көвүдээни улам-на кежу хереченлеп турар. Тыва областың ажаалга кассаларынга 1950 чылдың январь 1-де 6079 салыкчы ниитизи-биле 3517 муң рубльди шыгжаткан турган, а 1954 чылдың июль 1-де салыкчылар 11443 кижи, оларның шыгжамырының түнү 9750 муң рубль чедир өскен.

Ажаалга кассаларына шыгжамырлар чүгле улус ажыг-агыйының хөгжүдезин акшаландырарынга ужур-дузалыг болуп турар эвес, ол болза, совет кижилерниң улам өзүлделиг материал-культурлуг амыдыралын чазагайжыдарынга хүүда бюджедин шын организастаарынга дузалаар.

Ажаалга кассаларынга салыкчыларның негээнин ёзугаар бир хоорайдан өске хоорайда ажаалга кассаларынче шилчидилгелерни кылып, улуг хоорай черлерге коммунал хандырылгазын болгаш квартира хөлезинин төлээр, күрүне чээшкиннериниң ойнаашкыннарын бээр, күрүнениң 3 хуулуг иштики ойнаашкынныг чээшкининиң облигацияларын садар болгаш садып апдаа турар. Чээшкининиң чыл санында алды кол, бир немелде ойнаашкыны тираждарын чорудуп турар. Бол ойнаашкынның тираждарын январь 30-де, март 30-де, май 30-де, июль 30-де, сентябрь 30-де болгаш ноябрь 30-де, а немелде тираждары сентябрь 30-де чорудуп турар.

Ажаалга кассаларынга салыкчыларның болгаш оларның шыгжамырының түнү өскени-биле кады күрүнениң 3 хуулуг иштики ойнаашкынныг чээшкининиң тудукчулары база көвүдеп турар. 1953 чылдың баштайгы чартыында ол чээшкинден бистиң областың чонунга 200 муң хире рубльди саткан, а бо чылдың баштайгы чартыында тараткаңы 300 муң рубль ажып турар. Күрүнениң 3 хуулуг иштики ойнаашкынныг чээлизиниң тудукчуларының кол нуруузу ажылчынар, колхозчулар болгаш совет интеллигенция болуп турар. Күрүнениң ол чээшкининиң облигациязынга херегледдиг негелденин өзүп турарынга холбаштыр, ССРЭ-ниң Министрлер Чөвүлелиниң чөпшээрээни-биле 1954 чылда алдыгы разряд 1 миллиард рубльдиин немей үндүрген.

Социалистиг Төрээн чуртувустуң экономиказының улам ыңайгы хөгжүдезин акшаландырарынга ажаалга кассаларының калбак организастап турары чоннуң шыгжамырлары болза, чүгле ажаалга кассаларының эвес, бүгү совет хөй-ниитининиң күрүне ужур-дузалыг чугула херээ болур. Бо талазы-биле пропаганданы чоннуң ортузунга калбартыры чугула.

Т. ИЛЬИН.

Өөредилге чылынга белеткелде четпестерни узуткаар

Чөөн-Хемчик районнуң школалары чаа өөредилге чылынга үлегерлиг белетвенир дээш чайгы үеде элээн ажылдарны кылганнар. Чадаана хоорайның № 1 ортумак школазының (директору эш Алдын-оол) септелгези улуг болган харыысалгалыг турган. Ындыг болза-даа, ажылды шын организастап, чаа өөредилге чылынга белеткелде четпестерни узуткаар тодаргай хемчеглерни ап орутканындан эки түнелдер чедип алдынган. Школаның дирекция чери класстарның шилчиринииң болгаш дооларының шылгадалары доозулганы-биле ада-иелериниң хуралдарын кылып, аңаа чаа өөредилге чылының түнелин болгаш школаның чайгы септелгелерин кыска хуусаада шынарлыг доозарының хемчеглерин чугаалашкан. Ооң түнелиндеде ада-иелер школаның үүрмек септелгелеринге дузалажып турганнар. Ылангыя төрелдер комитеди ол ажылга тодаргай дузаны чедирген. Идик-хепти, матрас, чоорганнарны септеп даараарынга, стул, сандайларны септээринге өөренткчилериң ада-иелери киришкеннер. Аңаа ада-иелер Сергэ, Чысынмаа, Севен олар үлегерлиг ажылданнар.

Төрелдер комитеди-биле башкылар коллективиниң быжыг харылзаазы школаны үлегерлиг белеткендиреринге дузалыг болуп турар эвес, харын школаның өөредилге кижизидилгелиг ажылдарын экижиреринге улуг ужур-дузалыг болганы ол чоруктан тодаргай көзүлген.

Септелге үезинде ажылдап турган школаның, интернаттың ажылчыннары кызымаккай ажылданнар. Интернат эргелекчизи эш Барахтаев ажылчыннарның күжүн шын организастаан.

Школаның капитал болгаш үүрмек септелгелерин дооскан 900 дөрбелчин метр шалаларны тыраан, 8 печка кылынган, 6 печка, 90 парта септетинген, 120 партаны будаан, 9 самбыра белен. Школага бо чылын 350 уруглар өөренип кирер, оларның ат дыңзызын бүрүн кылган. Ында ийи интернат бар, оларның бүгү септелгелери доозулган. Интернатка күрүнениң долу хандырылгазы-биле 150 уруглар чурттаар. Оларның кедер хеви белен болгаш эртвен чылдың идик-хептери, матрастар септетинген. Аңаа тускай даараныкчыларны организастаан. Чаа столоваяның тудуу, ооң иштики дериглези белен болуп ажыглалга кирген. Башкылар чурттаар бажыңнарның септелгезин июль 20-де эгелээн, чүгле ийи чурттагга бажыңының үүрмек септелгезинден аңгыда есөе бажыңнар доозулган.

Школаның септелгелерин шалыкын доозарынга Чадаананың АТК-зы (начальниги эш Понаркин) тудуг материалдарын болгаш одалганың ыяштарын сөөртүп дузаларынга машиналарны чогуур өй-шаанда хандырып турган. Ол ышкаш районнуң даараныгга комбинады школаның чагыын күүседип бээринииң талазы-биле эки ажылдаан. Школа дирекциязының албан, организация черлери-биле тудуш харылзаазы школаның белеткелин шапкы чорударынга улуг дузаны чедирген. Өөредилге чылынга белеткелди эки чорудуп турар өске-даа школалар районда бар.

Ооң-биле кады районда септелгели болгаш белеткелдери кончуг оожум чоруп турар школалар бар болуп турар. Ылангыя «Искра» колхозта чеди чыл школазы энне хожудаашкынныг байдалда туруп турар. Ында школаның, интернаттың, столованыың, база башкылар бажыңының капитал болгаш үүрмек септелгелери доозулбайн турар. Школаның ыяжын үш километр черде белеткен тургусса-даа, школа чанында чаңгыс докпакты-даа дүжүрүп албаан. Чыргакы школаларында байдал база-ла ооң дээредевейн турар.

Школалар септелгезиниң хожудаашкыннының байдалы районнуң улус өөредилге килдизиниң талазындан ол уе ажылга оперативтиг удуртулганы хандырбайн, ооң негелдезин болгаш хыналдазын кошкак тургусканындан тайылбырлатынар. Ылангыя бо чылын частан бээр районо эргелекчизинге 5 кижи халашкан. База школа директорларының (эргелекчилериниң) талазындан колхозтар-биле болгаш албан организация черлери-биле чарган керээлериниң боттандырылгазы дээш деминиң күштелдирбейн тайыңы-биле олуруп турар чоруктар бар. Ооң ужурундан тудуг материалдарының болгаш одалга ыяжының сөөртүлгелери хожудан турар.

Районнуң сан килдизи, эң ылангыя күрүне банкызының район салбыры башкыларның шалының болгаш септелге үезинде акшаландырышкынны үргүлчү саадыр болгаш бюрократсыг чорук банкы салбырының ажылдакчыларында бар болуп турар. Ооң ужурундан школа директорларга келгеш 5—6 хонукта манап келир, азы кандыг-даа түнел чокка дедир чана бээр таварылгалар хөй болуп турар. Районнуң банкы салбырының (эргелекчизи эш Рябов) ажыл-чорудулгазында дүжүрүп албаан. Чыргакы школаларында байдал база-ла ооң дээредевейн турар.

Школалар септелгезиниң хожудаашкынның байдалы районнуң улус өөредилге килдизиниң талазындан ол уе ажылга оперативтиг удуртулганы хандырбайн, ооң негелдезин болгаш хыналдазын кошкак тургусканындан тайылбырлатынар. Ылангыя бо чылын частан бээр районо эргелекчизинге 5 кижи халашкан. База школа директорларының (эргелекчилериниң) талазындан колхозтар-биле болгаш албан организация черлери-биле чарган керээлериниң боттандырылгазы дээш деминиң күштелдирбейн тайыңы-биле олуруп турар чоруктар бар. Ооң ужурундан тудуг материалдарының болгаш одалга ыяжының сөөртүлгелери хожудан турар.

Районнуң сан килдизи, эң ылангыя күрүне банкызының район салбыры башкыларның шалының болгаш септелге үезинде акшаландырышкынны үргүлчү саадыр болгаш бюрократсыг чорук банкы салбырының ажылдакчыларында бар болуп турар. Ооң ужурундан школа директорларга келгеш 5—6 хонукта манап келир, азы кандыг-даа түнел чокка дедир чана бээр таварылгалар хөй болуп турар. Районнуң банкы салбырының (эргелекчизи эш Рябов) ажыл-чорудулгазында дүжүрүп албаан. Чыргакы школаларында байдал база-ла ооң дээредевейн турар.

Школалар септелгезиниң хожудаашкынның байдалы районнуң улус өөредилге килдизиниң талазындан ол уе ажылга оперативтиг удуртулганы хандырбайн, ооң негелдезин болгаш хыналдазын кошкак тургусканындан тайылбырлатынар. Ылангыя бо чылын частан бээр районо эргелекчизинге 5 кижи халашкан. База школа директорларының (эргелекчилериниң) талазындан колхозтар-биле болгаш албан организация черлери-биле чарган керээлериниң боттандырылгазы дээш деминиң күштелдирбейн тайыңы-биле олуруп турар чоруктар бар. Ооң ужурундан тудуг материалдарының болгаш одалга ыяжының сөөртүлгелери хожудан турар.

Районнуң сан килдизи, эң ылангыя күрүне банкызының район салбыры башкыларның шалының болгаш септелге үезинде акшаландырышкынны үргүлчү саадыр болгаш бюрократсыг чорук банкы салбырының ажылдакчыларында бар болуп турар. Ооң ужурундан школа директорларга келгеш 5—6 хонукта манап келир, азы кандыг-даа түнел чокка дедир чана бээр таварылгалар хөй болуп турар. Районнуң банкы салбырының (эргелекчизи эш Рябов) ажыл-чорудулгазында дүжүрүп албаан. Чыргакы школаларында байдал база-ла ооң дээредевейн турар.

Сигенчилер ортузунда политик-массалыг ажыл

Чаа-Хөл районнуң «Тиилелге» көдээ ыл-агый артелиниң колхозчулары КП ТК-ның июнь Пленумунуң шиитпиин амыдыралга чедиишкинниг боттандыо дээш мал чемнерин белеткээр ажылга анизастыг киржип турарлар.

Колхозтуң партия организациязы колчу күш-ажылчыларның идепкейин детиишаан, оларның ортузунга хүн-бүрүде ит-массалыг ажылдарны күштелдирир ар. Сигенчилерни 2 бригада кылдыр ин тургускан. Ында 130 кижи ажылдап ар. Оларның ортузунга агитас-массаг ажылдарны чорудар 20 агитаторлар кыглатынган.

Партия эге организациязы сиген ажаан ышкынының үезинде агитколлективи чорудар ажылының планын бадылаан ган. Ам агитация ажылы элээн экиин. Кескү агитацияны делгээн. Одаа 3 лозунгулар, туктар, көргүзүү ыралары бар. Дайынчы хуудустарны таторлар доктаамал үндүрүп турар. а мурнакчылардың дугайын, ажылда пестерниң шүгүмчүлелин үргүлчү биин келген. Лекция номчулгалары 3 удаа ган. Агитаторларда эштер Чараш-оол, й, Сандый, Шура, Биче-оол, Кочаа олар эң эки ажылдап турарлар.

Колхозтуң сигенчилери 500 тонна сигенни сараттаан, силос салышкынының планын күүсеткен. Аът машиназы-биле сиген кестирип турар эш Дамба хүнде 3,5 гектар черниң сигенин кестирер нормазын 4,5 гектар чедир күүседип келген. № 2 бригада (бригадири эш Бичел-оол) эки ажылдап турар. Ол 400 тонна сигенни сараттаан. Хүн-бүрүде ажыл нормазын сараттакчыларда эштер Чамзырын, Көк, Бюрбю, Серин, Кара-оол олар 140—175 хуу, көпээн салыкчылары эштер А. Шактар-оол, Чолдак олар 100—130 хуу, № 3 бригадада сараттакчылар эштер Тараачы, Дөнгүрак олар 120—150 хуу чедир күүседип турарлар.

Район төвүнден бистиң колхозка шеф дузаламчызын көргүзер кылдыр 6 организациялар быжыглатынган. Оларның иштинден райпо, МТС коллективтери 35 тонна сигенни сараатгап берген.

Колхоз сиген ажаан алышкынының темпизин дүргедетпиишаан, тараа ажаан алышкынынга эки белеткенип турар.

Х. САРЫГ-ООЛ,
колхозтуң партия эге организациязының секретары.

Колхозка шефтээшкин

КЫЗЫЛ-МАЖАЛЫК. (Бистиң корр.). Үстүүн 8-те Ворошилов аттыг колхозка ресник болган, аңаа Кызыл-Мажалык ндан 49 кижи чораан.

Чефчилер чаңгыс хүн иштинде 60 гекның сигенин кескеш, оон 540 центнер нни силостаан, салышкын багай эвес болганы түңнелден илерээн.

Ворошилов аттыг колхозка чүгле партия райкомунун, райкүүсөмнүң, АТК-ның коллективтери чораан, а суурда еске коллективтер боттарының шефже алган колхозтарына барып, ол хүн элээн ажылдарны түс бүрү чоруткан.

Бистиң областың көдээ ажыл-агыйынга чаа машиналар

Партия болгаш чазак машина-трактор станцияларын көдээ ажыл-агыйның янзыбүрү машиналары-биле болгаш дерилгелербиле үзүткел чок хандырып турар.

Бистиң областың МТС-тери чыл-бүрүде кайгамчык чаа-чаа машиналарны ап турар. Ооң херечизин Чөөн-Хемчик районнуң Чадаана МТС-зинден көрүп болур. Ол МТС чүгле бо чылын безин «Сталинец 6» деп комбайнны 2-ни, боду чоруур комбайнны 2-ни, боду чоруур сиген кезер машинаны 2-ни, «У—2» деп тракторну 3-ту, «ИГ—9» деп ирик-өдек саважыгаштарны кылыр машиналарны алган. Ооң-биле кады демир кезер станоктар болгаш тракторнуң шыдалының күжүн хемчээп көөрүнүң чаа нарын машиназы болгаш өскелер-даа келген. Ылангыя ирик-өдек саважыгаштарны кылыр машина бир шакта 9000 санныг саважыгаштарны кылыр. Ол машина келир чазын ажыглалга кирип, районнуң колхозтарын бүрүн хандырар.

Ол чаа машиналарның чамдызы колхозчу ховуларның шөлдеринде ажылдап турар. Боду чоруур ийи комбайнны Өвүр районнуң колхозтарынга ажылдаары-биле чорудупкан.

Д. АРАКЧАА.

Хереглекчилерниң чөптүг негелдезин хандырар

Чоннуң улам өзүп турар материал-культурлуг негелделерин хандырарынга садыг организацияларының мурнунда улуг сорулгалар салдынып турар. Бо айтырыгны Чаа-Хөл райпозу (баштаар черiниң даргазы эш Лапшаков) дыка четпес боттандырып турар.

Райпонуң хлеб быжырар будүрүлгезининң ажылында кандыг-даа хыналда чок, кылып үндүрүп турар продукциязы эң кудуу шынарлыг. Хлеб чиг, өртең, кандыг-даа культурлуг хевир чок. Моон уламнан аъш-чем магазининге киирген ындыг продуктуларны хереглекчилер албаанындан каражага таваржып турар. Бо дугайында харыысалганы чүгле хлеб быжырар черже чаа каар, а райпо улуртпас, чүгле хереглекчи болуп олурукаар хөөнден чайлаар херек.

Моон-биле кады чамдык чугула хереглел бараанарын (аяк сава, оруң болгаш бажыңның иштики херекселдерин) магазиннерге эккелбейн турары база шын эвес, ол чүүлдер область төвүнүң садыгларында хөйү-биле делгетинген тургулаар. Бо талазы-биле облпотребсоюзтуң баштаар чери база хамаржыр. Чоннуң чөптүг негелделерин хандырары чугула.

К. ЧАЖАП.

Ажылчын аңгының болгаш колхозчу тараачыннарның эвилели—бистин күрүневистин күжүнүң болгаш быжыының үндезини

Ажылчын аңгы биле тараачыннарның эвилелиниң дугайында айтырыг Коммунистиг партияның теориязының болгаш политиказының үндезин айтырыы болур. Бо эвиледдиң идеязы пролетар революциязының ленинчи теориязында, социалистиг күрүнени тургузар болгаш быжыглаар арга-ларның дугайында теорияда хандыр синиккен. В. И. Ленининиң бижээни болза: «Диктатураның дээди принцини дээрге, пролетариаттың тараачыннар биле эвилелин деткиири болур. Ук эвилел удуртукчу рольду болгаш күрүне эрге-чагыргазын тудуп шыдаан турээн дээш, ону тудуп тургузар апаар».

Социализмден коммунизмче шилчилгениң байдалдарында бо идея бистиң партияның удуртукчу принцини болуп базала хевээр артып турар, ындыг болганда бо идеяның үжүр-дузазын чедир үнелеп көрбес чоруктуг пропагандага-даа, база ол ышкаш партийжи ажылдың практиказынга-да болдурбастың ужуру бо-дур.

Көдээ ажыл-агыйны шыңгыы көдүрер дугайында СЭКП ТК-ның сентябрь болгаш февраль-март Пленумнарының ажылдап кылган праграммазын боттандырар чорук коммунизмниң тиилелгелиг тургузуушкунунуң эң чүгүлэ негелдези—ажылчын аңгы биле колхозчу тараачыннарның эвилелин улам-на быжыктырар.

* * *

Ажылчын аңгы биле тараачыннарның эвилелиниң төөгүлүг ужур-дузазы болза, чүрттан эрткен эрги тургузугну дүжүрер болгаш чаа коммунистиг нииттилелди тургузарын хандырып шыдаар аргалыг кол революшчу күш ол болуп турары-биле тодаратының турар.

Большевиктер-ленинчилер тараачын айтырыының улуг ужур-дузалыын кезээде үнелеп келгеннер. Эрге-чагырганы чаалап алырынче угланышкынны тутпушаан, олар пролетариаттың күрламырлары дээш демисежип турганнар, а ындыг күрламырлар күш-ажылчы тараачыннар болгаш дарлаткан нацияларның ажылчы чоннары болур.

Бирги орус революциязының үезинде меньшевиктер-биле демиселди чорутпушаан, Ленин Коммунистиг партияның стратегиязының болгаш тактиказының кол айтырыгларын ажылдап кылып, пролетариат биле тараачыннның эвилелиниң классиктиг үндезилетинген идеязын берген.

Үш орус революцияларның төөгүзү болза, тараачыннар дээш пролетариат биле буржуазияның аразынга демиселдиң төөгүзү болган.

1917 чылдың февральга чедир тараачыннар дээш демисел колдуунда либерал буржуазияның эрге-ажыктарынга бараан болуп турган кадеттер биле большевиктерниң аразынга чорун турган. Коммунистиг партияның ынчаарда идип үндүрген лозунгузу болза: буржуазияны тускайлаш, хаан чазакка удур бүгү тараачыннар-биле кады демократтыг эргилде дээш кириптери болуп турган.

Февральдан октябрьга чедир бистиң партиявыс кулактарның эрге-ажыктарын камгалап турган эсерлерге удур, тараачынның хей нуруузун чаалап алыр дээш демиселди колдадып чорудуп турган.

1917 чылдың октябрьның бүдүүзүнде Коммунистиг партия тараачын айтырыының талазы-биле ийиги лозунгуну: биче буржуазияны тускайлаш, буржуазияга удур социалистиг эргилде дээш, ядыы тараачыннар болгаш чоннуң чартык пролетаржы бөлүктери-биле кады кирер деп лозунгуну идип үндүрген.

Ленининиң тургусканы пролетаржы революциянның теориязы болза, капитал чүгле пролетарийлерни эвес, харын миллион-миллион ядыы тараачыннарны база мөлчүп турар деп маргыш чок фактыны барымдаалаан, оон үжүрүнда тараачыннар капиталдың дарлалындан боттарының хосталгазы дээш демиселге пролетариаттың эвилелчилери болуп шыдаар болгаш шыдаар үжүрлүү-даа ында.

Ленининиң шынныг болганын төөгү көргүскен.

Ажылчыннарның болгаш тараачыннарвың эвилели революшчу күш болур дугайында Ленининиң идеязы чүгле Россияга ажыглатынар дээрге шын эвес. Империализм болза, хей эвес «цивилизастыг» чүрттарның зажок хей колония болгаш хамаарылгалыг чүрттарны дарлаарының делегей системазынче хуулган капитализм болур. Ол байдалдарда колония болгаш хамаарылгалыг чүрттарда ажылчын аңгы биле тараачыннарның эвилели феодализмни дүжүреринiң болгаш империализмге удур демиселдиң кол чепсээ, антиимпериалистиг фронтунуң үндезини болуп турар.

Ажылчын аңгы биле тараачыннарның эвилелиниң дугайында айтырыг сайзырангай капиталистиг чүрттарга база-ла чугулэ. Капитализмниң нииттилелдиң кризизиниң күштелгенiниң үезинде аграрлыг кризистиң шыңгыыран турары, максималдыг кончаазларга чилбиленген монополистиг капиталдың кедерээни, хемчээл чокка дарлап турары — бо бүгү болза, империализм үүрмек тараачыннарга чүгле хоозуралды болгаш өлүмүү чедирип турар деп чүвени улам тодаргай көргүзүп турар. Чижээлээрге, АКШ-та сөөлгү 15 чылдарның дургузунда фермер ажыл-агыйларның 20 ажыг хуузу хоозураан, миллион-миллион хөлечиктер амыдыраар хөреңги чок үргүлүү ашка таваржып турар. Францияга 1946 чылдың чизезин ёзугаар алырга 1929 чылдың сөөлүнде 1.602 муң үүрмек тараачын ажыл-агыйлар хоозураан болган шуут читкен. Италияда ам бо үеде чер чок 2,5 миллион ортумаа-биле 0,6 га черлиг 1.668 муң тараачын ажыл-агыйлар санатының турар, ол болза, Италиянын тараачын чонунуң 84 хуузу болур. Империалистиг буржуазияның талазындан калбак тараачын массаларны дарлап турарының күштелгени болза бүгү ажылчы чоннарны болгаш дарлатканнарны пролетариатка баштаткаш, чаңгыс-аай улусчу фронтуга каттыштырып турар. Коммунистерниң саналары-биле ажылчы тараачыннарның эң-не калбак массалары чүгле ажылчын аңгы-биле эвилел болза дарлалдан оларны хостап, оларга хосталганы болгаш тайбыңны хандырып берип шыдаар деп чүвени улам-на медереп билип турарлар.

* * *

Орус пролетариат 1917 чылдың октябрьда боюнча социалистиг созулгаларын шинтирлевишаан, буржуаз демократтыг революциняның шинтирлетинмээ созулгаларын база шинтирлээн, феодалдыг артышкынныарны үзүткап чок кылган, ынчангаш тараачыннарның чүс-чүс чылдарда бодап чораан күзелин хандырган. Тараачыннар помещиктерниң 150 миллион ажыг десятин черни алган болгаш чыл бүрүде төлээр 700 миллион алдын рубль түнүнүң аренда төлевиринден хосталган. Тараачыннар болза, чүгле Коммунистиг партия оларның үндезин эрге-ажыктарының илередикчизи болур деп чүвени херек кырынга бүзүрел көргеннер.

Улус демократизының чүрттарынга тараачыннарны пролетариаттың талазынче база-ла ындыг арга-биле чаалап алган, ол чүрттарга 1945—1946 чылдарда помещиктерниң аңгызын үзүткап чок кылырынга чедирген революшчу аграрлыг чазартылгаларны боттандырган. Бо чүрттарга Совет Россияга болганы ышкаш черни национализаставаан, а тараачыннарның хуузунда өнчүзү болуп шилчээн. Улус демократизының чүрттарының Коммунистиг болгаш ажылчын партиялары болза, капиталистиг чүрттарның хей нуруузунга чаа эрге-чагырга черге хуунуң өнчүзүн дораан үзүткап шыдавас, чүге дээрге, ында үүрмек чер өнчүзү хей он чылдарда туруп келген болгаш ону үзүткаар болза тараачыннар көдээниң ажылчы чоннарын экспроприацияларының орддажышкыны кылдыр бодаары магат чок дээр дугайында Ленининиң айтышкынын барымдааланнар.

1919 чылдың мартта бистиң партияның VIII съездизи тараачын айтырыының талазы-биле үшкү лозунгуну: ядыыларга даянып, ортумактар-биле быжыг эвилелин тудар болгаш кулактар-биле кам-хайыра чок демиселди чорудар деп лозунгуну идип үндүрген. Ортумак тараачыннар-биле эвилелди тургусканы пролетар диктатуразының быжыгарынга, хамааты дайынга Совет Республиканың тиилелгезинге, бистиң чүртувуска национал айтырыын шинтирлээринге болгаш хей националдыг Совет күрүнени тургузарынга, ажыл-агыйның чедишкиннеринге болгаш социализмни тургузарынга шинтирлиг ужур-дузалыг болган.

Чаа социалистиг нацияларның аңгы талазы-биле үндезини ажылчын аңгы биле тараачыннарның эвилели болуру билдингир. Моон-биле кады ол эвилел болза, бистиң чүрттүң улустарының аразында найыралдың аңгы талазы-биле үндезини болур. Орус ажылчын аңгы ажылчы тараачыннарның болгаш хоорайның күш-ажылчы кижилериниң оннуң тос кезии болуп турган национал кыдыгларның миллион-миллион ажылчы чоннары-биле быжыг эвилели тургусканы бистиң чүрттүң улустарын сырый каттыштырарын хандырган болгаш оларны Совет Социалистиг Республикаларның Эвилелинге каттыштырган.

Орус ажылчыннарның арат массаларга көргүскен идепкейлиг болгаш шуут дузаламчызының ачызында Тывага 1918—1921 чылдарда национал хосталгалыг революция болган, ол революция тыва болгаш орус улустарның аразында найыралдың быжыгарынга эң чугула чада болган.

Хамааты дайынның чылдарында ажылчын аңгы-биле тараачыннарның эвилели шериг-политиктиг характерлиг болуп турган. Тайбың ажыл-агый тургузуушкунуң чылдарында Коммунистиг партия ол эвилелди чаа ажыл-агыйжы үндезинге быжыглап турган. Тараачыннарның боттарының ажыл-агыйын хөгжүдеринге материалдыг сонуургалдыын болгаш улуг социалистиг үлетпүр-биле биче бараанныг тараачын ажыл-агыйның эргежок чугулазын барымдаалап турар чаа экономиктиг политиканы чорутканы аңаа дузалаан.

Шилчилге үезинде ажылчын аңгы болган тараачыннар ийи кол аңгылар болур. Капиталистиг элементилер ийиги чергенинiң, кол эвес ангы болуп турар. Бистиң чүртувуска социалистиг тургузуушкуннуң чедишкиннери хамыктың мурнунда тараачыннар кандыг орук-биле базарындан, олар капиталистиг азы социалистиг орук-биле базар бе деп чүведен хамаарыжып турган. Коммунистиг партия болза, тараачыннарны социализмниң оруу-биле чорудары эргежок чугула деп санап турган болгаш моон-биле кады ажылчын аңгы-биле тараачыннарның эвилели феодализмни дүжүрериниң болгаш империализмге удур демиселдиң кол чепсээ, антиимпериалистиг фронтунуң үндезини болуп турар.

Ажылчын аңгы биле тараачыннарның эвилелиниң дугайында айтырыг сайзырангай капиталистиг чүрттарга база-ла чугулэ. Капитализмниң нииттилелдиң кризизиниң күштелгенiниң үезинде аграрлыг кризистиң шыңгыыран турары, максималдыг кончаазларга чилбиленген монополистиг капиталдың кедерээни, хемчээл чокка дарлап турары — бо бүгү болза, империализм үүрмек тараачыннарга чүгле хоозуралды болгаш өлүмүү чедирип турар деп чүвени улам тодаргай көргүзүп турар. Чижээлээрге, АКШ-та сөөлгү 15 чылдарның дургузунда фермер ажыл-агыйларның 20 ажыг хуузу хоозураан, миллион-миллион хөлечиктер амыдыраар хөреңги чок үргүлүү ашка таваржып турар. Францияга 1946 чылдың чизезин ёзугаар алырга 1929 чылдың сөөлүнде 1.602 муң үүрмек тараачын ажыл-агыйлар хоозураан болган

Орус ажылчын аңгының Тываның ажылчы чоннары-биле найыралы калбарган болгаш быжыккан. Бир эвес 1944 чылга чедир ССРЭ-ниң ТАР-биле харылзаалары пролетаржы интернационализмниң принциптери-биле тодаратының турган болза, Тываның үлус ажыл-агыйы Совет Эвилелиниң ажыл-агыйының чаңгыс-аай социалистиг системазынга киргенiниң соонда бо харылзаалар эш-хуузунуң демократтыжыглазының болгаш социалистиг ёзу-биле бот-боттарынга дузалажырының характерни долузу-биле тыпкан. Коммунистиг партия болгаш Совет чазак үлетмүрүү, транспортту болгаш харылзааны хегжүдеринге канчаар-даа аажок улуг материал-техниктиг дузаламчыны бистиң область көргүзүп турар. Область казар байлактарның тывыжы улам эки организастатынган. Совет эрге-чагырганың чылдарында ыяш болбаазырадын ажылдаар, ооң-моон-биле ядыы-дарлаан, ооң-моон-биле ооң-моон-биле ооң-моон-биле

Барыын Берлинниң ажылчы чоннары ажыл төлевирин бедидери дээш демисежин турар. Барыын Берлинниң металл ажылдап кылыр чамдык бүдүрүлелеринге ажыл соксадыышкыны кылып турарлар.

Фото Центральбильдии.

Гелен деп шпиончу организацияның ажылдакчызы чорааң кижиниң медеглели

БЕРЛИН. АДН агентилелиниң медээлеп турарын ёзугаар алырга, Берлинниң баыын талазындан чоокта чаа Герман Демократтыг республиканың күрүне айыыл чок чоруунуң органнарынга барыын Германияның Гелен деп шпиончу организациязының ажылдакчызы чорааң Г. Пратерн чедип келген. Пратер медеглеп ыланган, ында чугаалап турары болза:

Мен 1953 чылдың майдан эгелээп Гелен деп разведка черинниң салбырларының ыразының удуртулчузу Ганс—Георг Ларлаунуң удуртулгазы-биле Барыын ерлинге ажылдап турган мен. Ол үеним ургузунда Барыын Германияда болгаш арыын Берлинде дыка хөй агентилер бие харылзажыпан мен, олар болза, мурунгы идепкейлиг фашистер болгаш гитлерни контрразведканың улуг офицерлери олган. Американчыларның удуртулгазыиле олар бөгүн немец улуска удур боттарының кем буруулуг үүлгедиглерин мурукку аргалар-биле үргүлчүлеп турарлар. ажылды үргүлчүлээри мээң арын-нүүгите ам таарышпас апаарды деп Пратер едеглээн. Аар берге иштики демисеттиң өлүнде Герман Демократтыг Республианың күрүне айыыл чок чоруунуң органының эргелиг болуми бөлүмнеринге бол-ар дугайын дилээлер деп шиитпирлеп алон мен.

Гелен деп организацияның шпиончу алгаш үргедекчи үүлгедиин чүгле немец уска удурланган эвес, харын ол ышкаш ке чурттарга база удурланган деп чүвее буруу шаптынмас тодаргай фактыларны ырымдалаап бүүрээн мен. Гелен деп орнизацияның Францияга удур үүлгедин урар кем буруулуг ажылының дугайында актылар меңээ билдингир.

Гелен деп организацияның агентилери рман Демократтыг Республиканың Совет ялелиниң болгаш улус демократиязыың өске-даа чурттарының дугайында пиончу материалдарны медээлеп турарр. Бүгү-ле шпиончу медээлерни амерннарга дамчыдып берип турар.

(СЭТА).

Студентилерниң бугу-делегей XII чайгы оюннары

БУДАПЕШТ. Август 8-те студентилерң бүгү делегей XII чайгы оюннары доолган. Спорттуң түс-түс хевирлериниң лазы-биле тиилекчилерни илереткен. Совет гимнасчылар командазы-биле бир-черни алган. Олар 454,55 баллды ал-. Ийиги черде—Венгрияның, үшкү де—Румыниянның командалары.

Гимнастика талазы-биле студентилерниң ннарының туган чемпиону атты Ленинадтың шын механика болгаш оптика етитудунуң студентизи Тамара Манина ган. Ийиги черде венгр кыс Таш, үшкү де Людмила Егорова (ССРЭ).

Совет спортчу кыстар гимнастика талаз-биле маргылдаага 26 алдын, 19 мөңн болгаш 3 хүлер медальдарны алган-.

Август 7-де чиик атлетиканың талазые маргылдаа үргүлчүлээн. Август 7-де ет спортсменнер ийи хевирлерге бирги рни алганнар. Диска октакчызы Беглза 45,36 метрни октаап, эң эки түңди көргүскен. Ооллардың 4х100 метрге ган эстафетазынга Токарев, Рябов, Сазе болган Бартенов составтыг ССРЭң командазы ук дистанцияны 41,1 секадада маңнаан. Ол болза, студентилерң бүгү делегей чайгы оюннарының эң түңнели.

Август 7-де баскетбол командаларының гылдазы доозулган. Совет баскетбочи кыстар бирги черни алганнар, а дар үшкү черни алганнар.

(СЭТА).

„Германия немецтерге хамааржыр“

Барыын Германияның патриоттарының дидим туруштуг шимчээшкини

БЕРЛИН. Август 5-те барыын-герман далай өртээли хоорай Бремерхафенге 600 полицейжилер америк эрге-чагыргаларга шилчидип бээр деп турган элээн хөй бажыңнарны бүзээлеп алгаш ол бажыңнарның чурттакчыларын үндүр сывырарын орадажып турганнар. Кажан ол дугайы далай өртээлинге дыңналы бергенде 4 муң ажылчыннар ол полицейжилерге чеде бергеш ындыг ужур-дүрүм чок аажылаашкынны доп-дорааң соксатпышаан, ол бажыңнарның чурттакчыларын күштеп үндүр ойладып турган полицейжилерге харымсалга хүлээдирин негээн. Полицияның ажылчыннарны тарадыр сывырар дээн орадажышкыннары чүү-даа болбайн барган.

Август 6-да ол чоруктуң болуп турган районунга резин докпактар болгаш карабиннер-биле чепсегленген полицияның улуг отряды чедип келген. Полицейжилер чепсек чок ажылчыннарның кырынче шурап, докпактар-биле оларны соккулай берген.

Полицейжи террорну чорудуп турза-даа, хоорайның эрге-чагыргалары амдыгаа чедир чаңгыс-даа өг-бүлени бажыңдан үндүрүп шыдаваан.

Чурттап олурар бажыңнарындан үндүр ойлатырар деп турар ол чуруттакчыларның адрезинге Германияның бүгү чүктеринден Брехмерхафенниң патриотчулары-биле эпсеткилдиң каттыжышкынын илереткен хөй санныг телеграммалар кээп турар.

Германияның херээженнериниң демократтыг эвилелиниң секретариадының чоруткан чагаазында, Германияның Демократтыг Республиказының миллион-миллион херээженнери Бремерхафенниң ажылчыннарның патриотчу чоруун деткип турар деп чугаалап турар.

Демократтыг Германияның Национал фронтузунуң национал Чөвүлели Брехмерхафенниң чурттакчыларына август 7-де радио дамчыштыр мындыг уткалыг байырны чедирген:

—Силерниң шиитпирлиг болгаш эрес-дидим удурланышкыныңарны бүгү немец үлус хайгаарап көрүп тур...

Бодунарның эргелеринерни камгалаарыбиле туруп үнгеш силер бистиң бүгү улузувуска үлегерни берип тур силер. Германия немец улуска хамааржыр болгаш бистиң амыдыралчы айтырыгларывысты боттарывыс шиитпирлээр ужурлуг бис!

(СЭТА).

Амыдыралының байдалын экижидери дээш Барыын Германияның ажылчы чоннарының демисели

БЕРЛИН. Гамбургта август 4-те эгелээн коммунал албан черлериниң болгаш транспорттуң 14 муң ажылчыннарының ажыл соксадыышкыны калбарып турар.

Барыын Берлинниң солуннарының дыңнадыр турары болза, Гамбургта 1,7 миллион хире чурттакчылар санатының турар, хоорайның транспорту долузу-биле ажылдавайн турар.

Гамбургтуң пароход черинiң 10 муң ажылчыннары тура халыышкын үндүргеннер-биле сагыш-сеткил каттыжышкынының демдээ кылдыр күш-ажылдың байдалын экижидериниң дугайында негелдени көдүрүп үндүргеп. Гамбургтуң ажылчы чоннарының негелдезин деткип, Кельн хоорайның автобус чолаачылары беш шактың забастовказын эрттирген.

Барыын Германияның эрге-чагыргалары болгаш барыын үзелдиг профэвилелдериниң баштыңнары бүгү тала-биле моондакстап турза-даа, ажыл төлевирин өстүрери дээш шимчээшкин колдуунда-ла. Барыын Германияның бүгү черлеринде калбарып турар. Рурнуң 750 муң металлистери боттарының эргелерин камгалаары дээш шынгыы демиселди чорудуп турар. АДН агентилелиниң дыңнадыр турары болза, ам үеде ажыл төлевирин өстүрери дээш шимчээшкинде ниитизи-биле Барыын Германияның 1 миллион 100 муң хире металлистери киржип турар.

(СЭТА).

Корей улуска Совет Эвилелиниң дузаламчызының дугайын корей парлалганың бижип турары

ПХЕНЬЯН. Республиканың үлетпүр бүдүрүлелерин катап тургузарынга совет үлегерин көргүзери дугайын, бир миллиард рубль хемчээлдиг дузаламчыны Корей Улус-Демократтыг Республикага көргүзер дугайында Совет чазактың шиитпирин ёзугаар кээп турар хөй санныг янзы-бүрү дериг-херекселдериниң Совет Эвилелинден Соңгу Кореяга кээп турарының дугайын чугаалап турар мурнуку үүлдерни, хөй санныг материалдарны төп солуннар парлап турар.

«Нодон синмун» солуннуң «Совет улустуң канчаар-даа аажок улуг дузаламчызы» деп эгелиг мурнуку үүлүнде бижип турарын болза, дайын үезинде азы-биле когарааң Кореяның улус ажыл-агыйының дайын сөөлүндеги катап тургузуушкунга болгаш тудуушкунунга 1 миллиард рубльди дедир эгитпейн бээр деп улуг Совет Эвилели чыл бурунгаар шиитпирлээн. Оон бээр бистиң улузувус бодунуң ёзулуг өөнүү—совет улустуң экономиктиг болгаш техниктиг дузаламчызының ачызында дыка улуг чедиишкиннерни чедип алган. Совет Эвилели хөй санныг прокатты, янзы-бүрү дериг-херекселдерни, автомашиналарны, тудуг материалдарын, көдээ ажыл-агыйның машиналарын, химия удобрениелерин болгаш өске-даа үүлдерни чорудуп берген. Совет улустуң экономиктиг болгаш техниктиг дузаламчызының ачызында дыка хөй бүдүрүлелер катап тургустунган болгаш продукцияны берип эгелээн.

Солуннуң төнчүзүнде бижип турары болза, бистиң улузувус аны-дүнма дузаламчы дээш үректиң ханызындан өөрүп четиргенин илередип турар болгаш ол бодунуң улуг өөнүү—совет улус-биле найыралын моон соңгаар-даа быжыгдаарын бүзүредип турар.

(СЭТА).

Польшаның дээди өөредилге черлеринде

ВАРШАВА. Август 6-дан эгелеп Польшаның дээди өөредилге черлеринге хүлээп алырының экзаменнери эгелээн. 40 ажыг муң ооллар болгаш кыстар экономиканың, техниканың, көдээ ажыл-агыйның, педагогиканың, медицинаның дээди өөредилге черлеринге, а ол ышкаш күрүне университеттеринге экзаменнер дужаап турар.

Дээди школалар улусчу Польшаның байдалынга улуг хөгжүлдени алган. Ам чуртта буржуаз Польшаның үезинде турганынга бодаарга оон үш ажыг катап дээди өөредилге черлериг. 1954—55 өөредилге чылында чаа дээди школалар ажыттынар, оларның иштинде Краковта политехниктиг институт, Щецинде көдээ ажыл-агыйның дээди школазы болгаш өскелердаа бар. Бар турар институттарга болгаш университеттерге чаа факультеттерни болгаш кафедраларны тургускан турар.

(СЭТА).

Чили эрге-чагыргаларның ужур дүржок чоруу

БУЭНОС АЙРЕС. Сант Ягодан (Чили) медээни ёзугаар алырга, делегейниң Сталинчы шаңналын шүлүкчү Павло Неруданга тыпсыры-биле чогаалчы Эренбург август 5-те Чилиге чеде берген. Сант Ягонуң аэродромунга аңаа Неруда, парламентиниң кежигүннери болгаш найыралдың хөй-ниитизиниң хөй санныг төлээлекчилери ужурашкан.

Аэродромга полиция чогаалчыны чүдекбужары-биле дорамчылаарын орадалдашкан, ону болгаш ооң кадайын аэропорттуң түскай бажыңынче аппарып, ооң үүгүн чажырыпкан. Полицияның чорудуп турган үүлгедиглеринге удурланып турган кижилерниң удурланышкынынга полиция шыңгыы хемчегларни алган.

Полиция Эренбургтуң чемоданындан шаңнал тыпсырынга хамаарышкан документилерни ушта тырттып алган болгаш оларны чажырарын орадашкан. Эренбург шыңгыы удурланышкын кылган.

БУЭНОС АЙРЕС. Чилиден телефон дамчыштыр алдынган медээни ёзугаар алырга, иштики херектер министри Абдон Парраның медеглээни болза, Эренбургтан документилерни хыналда кылыры-биле алган болгаш оларны үгле «хынаанының» соонда дедир эгиткен турар.

(СЭТА).

Мурнуу-Кореяда ажыл соксадыышкыны

НЬЮ-ЙОРК. Ассошиэйтед Пресс агентилелиниң Пусандан дыңнадыр турары болза, америк шериглерге ажылдан турар 10 муң хире мурнуу-корей ажылчыннар ажыл төлевирин бедидерин негевишаан, 24 шактыг ажыл соксадыышкынын чарлаан. Бир эвес ажылчыннарның ажыл төлевирин хандырып бербес болза, август 11-де ажыл соксадыышкыны катап болур деп профэвилелиниң төлээлекчизи медеглээн деп агентилел айтып турар.

(СЭТА).

Индий-Кыдатта тайбыңчыдылганы контрольдаар делегей комиссиязының хуралы

ДЕЛИ. Дели радиозунуң дамчыткынын ёзугаар алырга, Индо Кыдатта тайбыңчыдылганы контрольдаар талазы-биле делегей комиссиязынга киржип турар үш күрүнелерниң төлээлекчилериниң түскай хуралы август 6-да Делиге болган.

(СЭТА).

Цейлон биле КУР-нуң аразында дипломаттыг харылзааларны тургузар дугайында чугаалажыышкыннар

ЛОНДОН. Рейтер агентилелиниң корреспондентизиниң Коломбодан дамчыдып турарын ёзугаар алырга, Цейлоннуң премьер-министри Котавала август 5-те төлээлекчилер палатазынга медеглел кылгаш, Цейлон биле Кыдаттың аразында дипломаттыг харылзааларны тургузарынга хамазарыштыр Пекин-биле харылзааны ол деткип турар деп медеглээн.

(СЭТА).

Кыдатта ристиң бай дүжүдү

ПЕКИН. Бо чылын Кыдатта чер болганда эрте быжкан ристиң бай дүжүдү өзүп үнген. Кыдат Улус Республиканың көдээ ажыл-агый министерствозунуң медаазин ёзугаар алырга, 90 му миллион (бир му 0,06 гектар-биле деп) шөлдүң дүжүдү эрткен чылдың деңнелин 10—20 хуу ажып турар деп «Женьминьжибао» солун бижип турар. Гуандун, Гуаси, Фуцзянь можуларда, а ол ышкаш Янцы хемниң районунда ристиң эрте тарыыр сорттарын шөлдерден ажаан апкан.

Чурттуң рис тарыыр өске-даа районнарында эрте тараан ристиң ажаан алышкыны чоокку хүннерде доозулган турар. Баш бурунгаргы медээ ёзугаар алырга, мында дүжүт эрткен чылдагызындан 10 ажыг хуу бедик болуп турар.

(СЭТА).

КУР-да көдээ ажыл-агыйның чаартылгазы

ПЕКИН. Бот-боттарынга күш-ажылчы дузалажылга болгаш бүдүрүлге кооперациязы дээш кыдат тараачынарның ортузунда шимчээшкинге алдар болдурган чүүлүг «Женьминьжибао» солун парлаан. Амгы үеде Мурнуу-Барыын Кыдатта бот-боттарынга дузалажырының белүктеринде болгаш көдээ ажыл-агыйның бүдүрүлге кооперативтеринде 12 миллион ажыг тараачын ажыл-агыйлар бактаап турар, ол болза, Мурнуу-Барыын Кыдаттың бүгү тараачын ажыл-агыйларының барыкла 60 хуузу болур.

Көдээ ажыл-агый бүдүрүлге кооперациязы биче национдарның ортузунда улуубиле нептерээн. Юньань можунуң чүгле национал районнарында ам 100 хире шак ындыг кооперативтерни тургускан.

Бүдүрүлге кооперативтери кыдат көдээге социалистиг чаартылганы боттандырарының херээнге улуг рольду ойнап турар.

(СЭТА).

Англия. Темзада Хенлей хоорайга академиктиг эжиишкинниң—«Хенлей регадының» талазы-биле улустар аразының чаңчыл болган маргылдаазы болуп эрткен. Совет хемчилер беш шаңналдың үжүн, ооң иштинде кол шаңналды алган, 18 алдын медальдарның 15-ин алган.

Чурукта: Темзага «Гранд Челендж Кап» кубогун алган «Крылья Советов» ниитилелдиң сес эжикчилери.

СЭТА-ның пресселишези.

Областың чайгы тоску спартакиадазы

Августуң 8-те Кызыл хоорайның Совет Тываның 5 чылы аттыг стадиону спорттуң эки-тура ниитилелдериниң туктары-биле шиметинген турган.

Хүндүскүнүң 11 шакта стадионнуң шөлүнче областың чайгы тоску спартакиазының киржикчилери үрер-хөгжүмнүң үделгези-биле үнүп келгеннер. Ында областың Кызыл, Бай-Тайга, Улуг-Хем, Каа-Хем, Чөөн-Хемчик, Таңды, Барыын-Хемчик районнарының болгаш Кызыл хоорайның «Искра» эки-тура ниитилелиниң командалары бар. Маргылдаанын судьязы эш Ларин ВЛКСМ обкомунуң секретары эш Алдын-оолга областың чайгы тоску спартакиадазының киржикчилери маргылдаага киржиринге белеинин рапортаан.

Эш Алдын-оол маргылдаанын киржикчилеринге байыр чедиргеш, Совет Эвилелинде күш-культураның калбак хөгжүдезининң дугайын чугаалаап, областың чайгы тоску спартакиадазының киржикчилериниң бо маргылдаага улуг чедиишкиннерлиг болурун күзээн.

Дараазында эрткен чылдың область чемпиону «Искра» эки-тура ниитилелиниң командазы тукту көдүргеп.

Херээженнерниң 100 метрге чарыжыбиле маргылдаа эгелээн. Аңаа Маслова («Искра») 13,8 секундада маңнаап бирги черни алган. Ийиги черни—Афанасьева (Таңды)—14,1 секундада болгаш үшкү черни—Лукинина (Улуг-Хем)—14,8 секундада маңнаап алганнар.

Ол-ла дистанцияга ооллардан бирги черни—Абросимов (Таңды)—11,5 секундада маңнаап алган. Ийиги черни—Соколов («Искра»), үшкү черни Гайдуков (Барыын-Хемчик) алган.

Оон соонда херээженнерниң черинiң узунун халыырынга маргылдаа болган. Аңаа бирги черни Маслова («Искра»)—4 метр 58 см. халаап алган, ийиги черни—Афанасьева (Таңды) болгаш үшкү черни Давыдова («Искра») олар алганнар.

Диска октаарынга ооллардан Коломыцов (Таңды)—32 метр 20 см. октаап алган, ийиги черни Елисеев («Искра»)—32 метрни октаап алган. Ядро октаарынга бирги черни уруглардан Панфилова — («Искра»)—7,99 метр октаап алган, ийиги черни Макарова, («Искра») болгаш үшкү черни Мякушина (Каа-Хем) олар алганнар.

Черниң бедиинге ооллардан Лебедев («Искра») 1,65 метрни халаап бирги черни алган, ийиги черни Соколов («Искра»). алган.

Эң шыырак 32 мөгелерниң национал хүрежи маргылдааның солун кезии болган. Аңаа хоочун мөгелер Сергештей, Дүктүг-Ары (Барыын-Хемчик), Кумаяк (Кызыл) болгаш аныяк мөгелер Бүрбү (Эрзин), Лифанов (Каа-Хем) база эртээн чыдың хүреш талазы-биле область чемпиону Комбу (Чөөн-Хемчик) болгаш өскелер-даа киришкеннер.

Ук хүрешке Сергештей шүүлген болгаш Комбу үжүүр быыаашкан.

Дараазында 100 метрге сугга эштириниң маргылдаазы болган. Аңаа бирги черни (ооллардан) Гринев («Искра»)—1 минута 20,7 секундада эжингеш алган. Ийиги черни Биче-оол (Улуг-Хем) болгаш үшкү черни Пак («Искра») олар алган. Ол-ла дистанцияга уруглардан бирги черни Каа-Хем районнуң спортсменнери алганнар.

4х100 метрге ооллардың эстафетазы болган. Аңаа «Искра» командазы бирги черни алган. Ийиги черни Таңды, үшкү черни Чаа-Хөл районнарның командалары алганнар. Ол-ла дистанцияга уруглардан бирги черни «Искра», ийиги черни—Таңды алган.

Кежээликтей стадионуң баскетбол шелугне «Искра» биле Кызыл районнуң командалары ужурашкан. Оюн кончуг дүрген темпиге эрткен. Аңаа «Искра» тинделгени алган. Оюнның саны 46:8 болган.

Баштайгы хүннүң маргылдааларының түңнелдеринде «Искра» командазы болгаш Таңды районнуң спортсменнери эки түңнелдерлиг чоруп турар.

Харыысалгалыг редактор
Д. О. БЕГЗИ.

Дизентерия дугайында кол чүве

Дизентерия—айылдыг халдавырлыг аарыг, оон аараандa кижилер шаралыг, а чамдыкта ханныг чүве куду олурттур.

Дизентерия кижиге дыка аары-биле дээп болур, оон аараан кижиниң темпиратуразы бедиир, үргүлчү куду олурттур болгаш ижин күштүү-биле аарып турар апаар. Ындыг таварылга болу бергенде аараан кижи дораан-на эмчини чалап келдирер ужурлуг, а эмчи ону чогуур эмнелге черинче чорудуптар, аарыг кижи аңаа баргаш эмнелге дузаламчызын, эки чемненилгени болгаш ажаалга хайгаарадыр алыр. Оон аңгыда эмчи халдавырны таратпас төлээде, аарыг кижиниң бажыңын дезинфекциялыдыр.

Дизентерия чамдыкта чиик хевирге—1—2 хонуктар иштинде улуг эвес куду олурттуушкун-биле база эртип турар. Ындыг таварылгаларда чамдык аарыг кижилер бодунуң аарыын херекке албайн чоруп тургулаар үүлдер бар. Ол багай чемден болган боор деп шын эвес билип алгаш, олар ону боду ынчаш эрте бээр деп идегээш эмчиге-даа барбайн, аарыгны бут кырынга, ажылдавышаан тургаш эртирип тургулаар үүлдер бар.

Ол чүге чедирип болуруу?

Аарыг боду экирип шыдавас. Дизентерия оортан хоочурап кедерээш нарын аар хевирже шилчип кирер, а чамдыкта чиик, чамдыкта чидиг хевирже шилчип тургаш чыл чылдар иштинде үргүлчүлеп болур. Ындыг аарыг кижини дыка харыысыратып баксыратыр. Ынчангаш ким дизентериядан эмнетпес болдур, ол ындыг кижи бодунга болгаш өске кижилерге хора чедирип турар.

Дизентерия—халдавырлыг аарыг, ону болдуруп турар микробтарны дизентерия палочкалары деп адап турар. Олар аарыг кижиниң организминден канчаар-даа аажок хөй санныы-биле үнүп турар. Бир эвес дизентериядан аараан кижи бажыңынга артып калыр, азы ажылга чоруп турар ийикпе чок болза, өске кижилер бажыңнарынга барып турар болза—ол халдавырны тарадып турганы ол.

Кандыг-даа куду олурттуушкун, ол чеже-даа чиик хире болзажок, эмчиге базарының эргежок чугулазы, а бир эвес эмчи эмнелгеге чыттырар дизе, оон чүге ойталавас ужурлугул деп чүве ам билдингир.

Бодун болгаш өскелери дизентерия халдавырындан камгалазар төлээде чүнү кылыр херегил?

Кижиниң организминче микроб кирген ужурунда оон улам кижи дизентериядан аарый бээр деп чүвени хамыктың мурнунда билип алыр херек. Ол болган чок-ла хирленип баксырай берген чем ийикпе азы суг-биле кады кижиниң аскынче кирип турар.

Бир эвес аарыг кижи эмнелгеге барбайн, а бажыңында артып калыр болгаш боду кайы хамаанчок ажылаар, алганнаар черге кирген соонда холдарын чугбас болза, ол микробту хлеб, ногаа болгаш өске-даа продуктуларга халдаткаш оон улам боўун-даа, өскелерни-даа аартып болур. Аарыгның халдавыры ол ышкаш өске-даа үүлдерни дамчыштыр, чижээлээрге, аарыг кижиниң тутканы эжик тудазын дамчып база халдап болур. Ынчангаш кижи бүрү албаннаар бажыңдан үнген саныында-ла саваңныг суг-биле холдарын чүүр ужурлуг, а ол ышкаш чеминиир мурнунда болгаш чемни бедеткээр мурнунда база холдарны ыяавыла чүүру эргежок чугула.

Албаннаар бажыңдан ужуп үнген сөөктер кижилер чурттаар бажыңнарга ужуп келгеш, кижиниң чиир чем продуктуларынга хонуп чоруп тургаш дизентерия микробтарын база тарадып турар. Ынчангаш бажың иштинде сөөктерни бүгү-ле аргаларны хереглеп тургаш узуткап чок кылыры чугула. Сөөктер чыглыр черлерни—албаннаар бажыңнарны, бок урар хаажактарны болгаш чүүнду төгөр оңгарларны арыг шевер тургузунар.

Бир эвес албаннаар бажың кудуктуң чоогунда болгаш оон аксы ажык чадагай турар ийикпе азы чурттакчылар иниитиниң кочалын ажыглавайн турар болза, дизентерияның паолчказы сугже база кирип болур. Аарыг кижиниң иштики хевин чуп тургаш кижилер хеминиң, хөөлбектиң, хөлдүң суунга халдавырны база тарадып болур. Ындыг төлээде, хемден, хөөлбектен, хөлден, а ол ышкаш хөй-ниитиниң куулуунан алган сугну чүгле хайындырган ижип болур. Сүттү база хайындырар херек.

Дизентериядан аараан кижи кирип турган албаннаар бажыңдан алган өдек-биле огородту чемнипчидип турган болза, дизентерияның микробтары ногааларга база халдап болур. Ындыг болган ужурунда ол үүлдерни черге апарып төгериниң мурнунда хора чок кылып алыры чугула. Ону күүседирде оларны торф, довурак азы өдек-биле холаап чайның 2—3 айларының дургузунда овалап каап хүнге чыттырар. Ынчазырга ол хүн изиинге ирип турарының үезинде бедик температура көдүрүлгеш, ында микробтарны өлүрүп кааптар.

Чаа чулуп алган фруктуларга болгаш ногааларга кижилериң хирлиг холдарын ийикпе сөөктер дамчып халдаап дизентерия микробтарын база чоруп болур. Ынчангаш фруктуларны болгаш ногааларны чиририниң мурнунда оларны баштай соок, ооң соонда хайындырган изиг суг-биле эки чүдар.

Ол бүгү хемчеглер дизентериядан сидериниң камгаланырынарга дузалаар.

Тыва областың санитар-чырыдыышкын бажыңы.

РЕДАКЦИЯНЫҢ АДРЕЗИ: Кызыл, Щетинкин кудумчузу, бажың № 3. ТЕЛЕФОННАРЫ: Харыысалгалыг редакторнуң 3—62, харыысалгалыг редакторнуң орлакчызының, партийжи ажыыралы, культура болгаш ажыдыралы килдистериниң—3—88. харыысалгалыг секретарының 3—68, пропаганда болгаш көдээ ажыл- ажыл-агый, үлетпүр болгаш транспорт, чагаа килдистериниң, бухгалтерияның 4—98, иштики информация килдизиниң—3—65.

ТС—02052.

Культура эргелелиниң типографиязы.