БҮГҮ ЧУРТТАРНЫҢ ПРОЛЕТАРИИЛЕРИ, КАТЫЖЫҢАР!

# ШЫН

ВКП(б) ТЫВА ОБКОМУНУҢ, КЫЗЫЛ ХООРАЙ КОМИТЕДИНИҢ БОЛГАШ АЖЫЛЧЫ ЧОННАРНЫҢ ДЕПУТАТТАРЫНЫҢ ОБЛАСТЬ СОВЕДИНИҢ ОРГАНЫ

1925 чылда үнделеттинген

1951 МАЙ 22 ВТОРНИК

№ 100 (2274)

ӨРТЭЭ 20 КӨП.

## Бо хүнгү солунда:

Часкы тарылганы организастыг болгаш дүрген доозаалыңар! (1 арын).

Тыва автономнуг областа хөй уругларлыг иелерни «Иениң алдары» деп орденнер-биле болгаш «Иениң медали» деп медальдер-биле шаңнаар дугайында РСФСР-ниң Дээди Совединиң Президиумунуң чарлыы (1 арын).

**В. Кородеев** — В. И. Ленинниң Чогаалдарының үжеп дөрт дугаар тому (2 арын).

ВЛКСМ обкомунуң IV пленуму (3 арын).

**П. Черкашин.** — Рак эмнетинип болур (3 арын).

Дөрт күрүнелерниң даштыкы херектер министрлериниң оралакчыларының баштайгы чөвүлел хуралы (4 арын).

Тайбыңның Пактызы дээш (4 арын).

## Уругларның чайгы дыштанылгазын организастыг эртирер

Школаларда ам өөредилге чылы доозулган болгаш экзаменнер түлүктеп чоруп турар. Экзаменнер доостуру билек олар чайгы дыштанылгазын эгелээр. Уругларның чайгы дыштанылгазын чеп организастаары — областың партия, совет, профэвилел, комсомол организацияларының чугула сорулгазы. Уруглар эки дыштанып, кадыын быжыглаан тудум, олар келир өөредилге чылында улам чедиишкиннии-биле өөренип шыдаарлар.

1950 чылдың чайынында бистиң областың 2000 ажыг школачылары пионер лагерьлеринге болгаш уруглар кадыкшылгазының шөлдеринге дыштанганнар. 1000 чыгам уруглар область иштинге чоруткулаан экскурсияларга болгаш туристиг походтарга киришкеннер. Эң эки 45 өөреникчилер бистин чуртувустуң найсылалы—Москвага экскурсиялап чораан. Крымда Бүгү-эвилелдиң «Артек» лагеринге 20 уруглар дыштангаш келген.

Ындыг болза-даа, эрткен чылын уругларның чайгы дыштанылгазы бистиң областа элээн четпестерлиг болуп эрткен. Уругларның чартык хезииинден хөйү хоорайларга, суурларга артып калгылаан болгаш оларның-биле бүгү чай дургузунда кандыг-даа ажыл чорутунмаан. Чамдык школалар өөредилге чылы дооступ, чай эгелээн соонда уруглар-биле чайгы үеде дыштанылгазын чөп организастаарынче мырыңай-ла сагыш салбас чүүлдер бар. Ындыг таварылгалар эрткен чылын областың Барыын-Хемчик, Бай-Тайга, Сүт-Хөл, Өвүр, Эрзин, Тес-Хем, Бии-Хем, Каа-Хем районнарының школаларынга болгулаан.

Үстүнде районнарның партия, совет, профэвилел, комсомол организациялары болгаш улус өөредилге, кадык камгалал органнары уругларның чайгы дыштанылгазын, база кадыкшылганың хемчеглерин эки организастаарының айтырыын боттуг удуртулга-биле хандыраарының улуу, харын школа удуртукчуларының чүгле боттары дыштаныксаар хөөнү-биле эптежип эрткеннер. Ол ышта-ла шын эвес. Бо 1951 чылдың чайынында уругларның чайгы дыштанылгазын организастаарынга шак ындыг четпестерни үндезини-биле болдурбас херек.

Бо чылын областа уругларның чайгы дыштанылгазын чедиишкиниг эртирер дугайында айтырыгны ажылчы чоннар депутаттарының область Совединиң күүсекчи комитедии чоокта чаа шиитпирни үндүрген.

Ында айтып турары болза:

«Чайгы үеде уругларның дыштанылгазын организастаар болгаш оларның-биле кадыкышылганың арга-чемчеглерин чорудары чер-чер Советтериниң харыысалгалыг чүгула сорулгазы кылдыр санаа.

Уругларның кадыкшылга албан черлеринге эргежок чүгула хереглетинер оран-бажыңнарны тускайлап үспүшаан, оларның септелге дерилгезин чогуур өйүнде кылып, уругларның сөөртүлгезин транспорт-биле саадал чок хандырып, лагерьлерни, уруглар шөлдерин одалга болгаш таш-чемниң продуктулары-биле бүрүн хандырган турарын хооркүүском болгаш райкүүскомнар даргаларынга хүлээдир»—дээн.

Ажылчы чоннар депутаттарының область Совединиң күүсекчи комитединиң шиитпири ёзугаар бо чайын Кызылдың болгаш районнарның пионер лагерьлеринге, уруглар шөлдеринге болгаш садтарынга шупту 1500 ажыг уруглар 3 өөлчег-биле дыштанып эртерлер. Оон ыңай областан дашкаар экскурсияларга 150 школачылар чоруур болгаш Кызыл хоорайның школа бүрүзүнүң чанынга кирип дыштаныр пионер лагерьлери база ажытынар. Оларга дыка хөй школачылар хаара тутунар.

Моон алгаш көөрге, бо чылын областка эртирип чорудар уруглар дыштанылгазының болгаш оларга хамаарышкан кадыкшылга ажылының хемчээли энир чылдаазындан оранчок улуг болур дээрзи тодаргай-дыр.

Ынчаарга уруглар дыштанылгазының болгаш кадыкшылга хемчеглериниң сезону бо чылын бүгү областа июнь 10-дан эгелээр. Ам аңаа чедир каш-ла санныг хонук арткан.

Мынчангаш областың бүгү-ле партия, совет, профэвилел, комсомол организациялары болгаш улус өөредилге, кадык камгалал органнары, ол ышкаш бүгү хөй-ниити ол чугула хемчеглериниң белеткелин амдыгааштан эгелеп хынамчалыы-биле чоруткан турар ужурлуг. Ылаңгыя облоно, тус-тус районнарның улус өөредилге килдистери, ВЛКСМ-ниң обкому, ооң тус-тус райкомнары пионер лагерьлеринге, уруглар садтарынга болгаш шөлдеринге ажылдаар мергежилдиг каадырларны: эргелеччилерни, кижизидикчилерни, вожатыйларны амдыгааштан шилип тыпкылаан, ВКП(б) хооркомунуң, райкомнарның бюроларынга бадылаткан турар ужурлуг.

Ажылчы чоннар депутаттарының хоорай, район Советтери лагерьлерниң шөлдерниң болгаш садтарның сентелге, дерилгеринче ажылчы чонну, транспорту доп-дораан калбаа-биле эвилелдеп киирбишаан, оларны ажытынарының бетинде таарымчалыг бүгү корум-чугумга тургускан турар хүлээлгелиг.

Областың профэвилелдер чөвүлели, тус-тус обкомнар болгаш оларның кудуку организациялары ол чугула ажылдан мурнуку чылдарда турганы ышкаш дашкаарлап хоорлур чорукту болдурбайн, аңаа идепкейлиг киржип, лагерьлерге, шөлдерге, садтарга ажылчын күжүн шилип алыры, дээн чижектиг өске-даа ажылдарга дузалашса чогуур. Кадык камгалалының органнары дыштанылга үезинде лагерь шөл, сад бүрүзүнге боттарының ажылдакчыларын быжыглап тургуспушаан, уруглардың кадыкшылдыг байдалы дээш медицинаның доктаамал хайгааралын хандырып тургузар,

Областың хереглекчилер эвилели болгаш ооң тус-тус район ниитилелдери болза, уругларның чайгы дыштанылгазының үезинде аъш-чемниң продуктуларын ассортимент аайы-биле үзүктелиишкин чок хандырып, уругларга пөк чемненилгени берген турар ужурлуг.

ВКП(б)-ниң райкомнары болгаш Кызыл хооркому уругларның чайгы дыштанылгазының херээн чүгле улус өөредилге органнарынче чая каап, оларга идеген каш тайбыңчырап олура чайлаар чоруктар болдурбайн, ону хүн-бүрүнүң боттуг удуртулгазынга ап, уругларның дыштанылгазын чедиишкиниг эртирер талазы-биле Советтерге, профэвилел, комсомол организацияларынга, улус өөредилге, кадык камгалал органнарынга негелдени шыңгыы тургуспушаан, контрольду күштелдирген турар ужурлуг. Лагерьлерниң, шөлдерниң болгаш садтарның ажылынга үргүлчүнүң хайгааралын тургузуп, оларда дыштанылганың канчаар эртип турарының дугайында лагерь, сад, шөл эргелекчилериниң информацияларын райкомга өй-өйде ап, илеретинген четпестерни ол дораан узуткаары дээш шиитпирлиг хемчеглерни алыр херек.

Ынчаарга уругларның чайгы дыштанылгазы оларны чүгле пионер лагерьлеринге уруглар шөлдеринге болгаш садтарга хаара тударыы-биле кызыгаарлатыныл калбас деп чүве билдингир. Бистиң дыка хөй ругларывыс, ылаңгыя школаларның үстүкү класстарының өөреникчилери ол хемчеглерге хаара тутунуп шыдатынмас. Ындыг чүве болганда оларга дыштанылганың өске хевирлерин таарыштыр организастаар херек. Ылаңгыя 6—9 класстарның өөреникчилерин аңгы-аңгы бөлүктерге чаргылаан, областың бойдус байлактарын, климадын, төөгүлүг тураскаалдарын, дириг амытаннарының амыдыралын шинчилетирип өөредири-биле тус-тус районнарже туристиг походтарны организастап үндүрүлээр херек. Оларның удуртукчуларынга төөгү, география, бойдус эртемнериниң эң дуржулгалыг башкыларын хостап быжыглаар.

Төрээн крайын шинчилеп өөрениринің талазы-биле школачыларның шак ындыг туристиг походтарынга бистин областың бүгү хөй-ниитизи чогуур дузаламчыларны чер болганынга көргүзүп, ылаңгыя райкүүскомнарның, суур, суму Советтериниң, колхозтар баштаар черлериниң талазындан оларның киржикчилерин хүнезин, транспорт-биле хандырган турар ужурлуг.

Мынчангаш, чаш салгакчыларның кадык, шоваа амыдыралының, чедиишкиниг өөредилгезиниң үндезини — оларның чайгы дыштанылгазын областа организастыг бедик деңнелге эртирээл!

## Улуг баштыңчылар дугайында лекция

Майның 18-те Кызылдың Гастелло аттыг культура болгаш даштанылга паркының чайгы лекториязынга «Ленининиң болгаш Сталинниң улут кады ажылдажылгазы» деп темалыг лекция болган.

Ук лекцияны политиктиг болгаш эртем билиглерни тарадыр талазы-биле нинтилелдиң чиңгине кежигүнү эш Кузьмин номчаан. Ол лекцияны 120 ажыг хижи улуг кичээнгейлиг дыңнап эрткен.

Лекция болган соонда «Таңгырак» деп чечен-документальдиг кино-фильмни көргүскен.

# Часкы тарылганы организастыг болгаш дүрген доозаалыңар!

## Хову ажылын дооскан

Бо чылын элбекшилдиг дүжүт чеьдип алыр дээш колхозчулар часкы тарылгага кызымак чүткүлдүг ажылдаан. Улуг-Хем районнуң Ворошилов аттыг колхозу майның ортан үезинде тарылгазын бүрүн дооскан, чүл дизе, 410 гектар тараа херек кырында тарытынган.

Колхоз даргазы эш Чаш-оол, хову бригадазының бригадири эш Быян-оол олар чай дургузунда тарааның үнүжүн экижидери-биле баштайгы хемчеглерни чорудуп эгелээн.

**О. УИНУК-ООЛ.**

## Ажыл нормазын ажыр күүседип турар

Балгазында машина-мал ажылының станциязының трактористи Николай Пахоруковтуң ажылының дуржулгазын ажыглавышаан, Таңды районнуң Бай-Хаак МТС-тиң трактористи эш Третьяков тарылга ажылының нормазын 2—3 катап ажыр күүседип турар.

Калинин аттыг колхозтуң тарылга шөлүнде ажылдап турар МТС трактористери, комсомолчулар Москаленко болгаш Бекреев олар хүн-бүрүде бир өөлчег дургузунда кижи бүрүзү 9 гектарны аңдарып турган. Олар болза 1951 чылдың социалистиг чарыжынга боттарының алган хүлээлгелерип алдарлыы-биле күүседир дээш чеьдип алган чедиишкиннерин хөгжүдерин болгаш быжыглаарын хүлээнип турар.

**бистиң корр.**

## Хүлээлгезин күүсеткеннер

Часкы хову ажылының үезинде Чаа-Хөл районнуң чамдык колхозтарында мурнакчы ажыл-ишчилер ажыл нормазын долдур болгаш ажыр күүседип келген. «Бурунгаар» колхозта андазыннар-биле чер аңдарып турган бригадада Калыын болза, хүнде 0,75 гектар черни аңдарар планын 100—125 хуу. Шоюнчап андазын-биле чер аңдарар планын — 120 хуу, Тырыңнай — 110 хуу күүседип турган.

Ол колхозта боттарынга онаашкан нормазын долдур болгаш ажыр күүседип турар илиртекчилер база бар. Дыртый, Содунэм, Кувусхаал олар хүнде 4 гектарны илиртээр тургаш, 5—5,5 гектарны илиртеп турган.

Шверник аттыг колхозтуң хову ажылында Суваң-оол хүн-бүрүде 0,60 гектарны аңдарар нормазын ажыр, ону 100—110 хуу, ол ышкаш Шактар, Дарыйбан олар чер аңдарылгазының ажыл нормазын үргүлчү ажыр күүседип келген. Ынчангаш, олар часкы хову ажылының мурнакчылары болган.

**Х. САРЫГ-ООЛ.**

**КӨДЭЭ АЖЫЛ-АГЫЙНЫҢ МУРНАКЧЫЛАРЫ**

ВКП(б)-ниң Кызыл райкомунуң болгаш район Совединиң күүскомунуң часкы тарылгага чедиишкинниг болганы дээш, областың Хүндүлел самбыразынга киирери болза:

1. **«Бай-Булуң» колхоз** — (даргазы эш Астанин, партия эге организациязының секретари эш Көк-оол) 7 ажыл хүнүнде тараа культуралары-ның тарылгазын 123 хуу күүсеткен.

2. **«Баян-Хем» колхоз** — (даргазы эш Дамдың, партия организациязының секретари эш Ензак) 8 ажыл хүнүнде тараа культураларының тарылгазын 103 хуу күүсеткен.

3. **«Малчын» колхоз** — (даргазы эш Попуш, партия организациязының секретари эш Сагаан) 8 ажыл хүнүнде тараа культураларының тарылгазын 102,5 хуу күүседип алган.

4. **Ондар Доржу** — Кызыл МТС-тиң трактористи, ээлчегде ажыл нормазын 148 хуу күүседип, 168 килограмм кывар чүүлдү камнап алган.

5. **Валев Анатолий Георгиевич** — Кызыл МТС-тиң трактористи, трактортуң күжүн бүрүн ажыглап, ээлчегде бүдүн чартык ажыл нормазын күүсеткен болгаш 427 килограмм кывар чүүлдү камнап алган.

6. **Тыртыйбан Чечен** — Кызыл МТС-тиң трактористи, бүдүрер ажыл нормазын үргүлчү 140—148 хуу күүседип турар.

7. **Хохлов Иван Иванович** — Ооң трактор бригадазы часкы тарылга үезинде планын 112 хуу күүседип алган болгаш 1981 килограмм кывар чүүлдү камнап алган.

## Каа-Хем районда

Каа-Хем районнуң колхозтары мәй 15-ке чедир тараа культураларын тарыырының планын 54 хуу күүсеткен болгаш пландан ажыр 800 гектарны тарыыр деп сорулга салып турар.

«Победа» колхоз (даргазы эш Болдырев, партия эге организациязының секретари эш Чимбии) часкы тарылга талазы-биле районда мурнакчы ажыл-агый болуп турар. Ол колхоз 6 ажыл хүнүнде 800 гектар шөлге шык базырылгазын бүрүн дооскан болгаш тарылга мурнуну илиртээшкинин чоруткан. Тарылганы 9 ажыл хүнүнде доозуп, планынган 100 гектарны ажырган болгаш ам-даа 100 гектарны тарыыр деп турар.

Колхоз баштаар чери Сарыг-Сеп МТС-тиң трактористеринге эки байдалды тургускан. Часкы тарылга эгелээнинден бээр үениң дургузунда трактористер, чаштырыкчылар, илиртекчилер бүдүрер ажылдың нормазын күүсетпейн турган чаңгыс-даа таварылга турбаан.

Г. В. Болдыревтиң трактор бригадазы дүн хүннүң нормаларын хүннүң-не ажыр күүседип турар. Дээре тракторист Тимофей Бортников, чаштырыкчылар Чердынцев, Адармит, Намдак кошчан үш сеялкага май 8-тен май 12-ге чедир 36 гектар норманың орнунга хүн бүрүде 80—88 гектарны чаштырып турган.

Аът сеялказы-биле тараа чаштырып турар Константин Бортников нормазын хүн бүрүде 165 хуу чедир күүседип турар, Анна Бальчугова хүнде 4 гектарны чаштырар нормалыг тургаш 5—6 гектарны чаштырып турар. Илиртекчилер Серендик, Билчирмаа, Даваа илиртээшкинге ээлчег нормаларын 120—150 хуу чедир күүседип турарлар.

Бүрен Бай-Хаакта «Большевик» колхоз тарылга планын 80 хуу күүсеткен. Ворошилов аттыг колхозта ажылдап турар тракторист К. Дресвянников, чаштырыкчылар Баланин болгаш Белянин биле май 15-те 36 гектарның орнунга 130 гектарны чаштырып тараан болгаш 220 килограмм кывар чүүлдү камнап алган. Бригада шак графигин ёзугаар ажылдап турар.

«Октябрь 14 чыл ою» колхозта часкы тарылга хончуг оожум темпилиг чоруп турар. Ында хову ажылдарын планныг ёзу-биле организаставайн турар. Колхозтуң баштаар чери (даргазы эш Елисеев, партия эге организациязының секретари эш Малышев) трактористерге болгаш чаштырыкчыларга өйүнде байдалды тургуспаан. МТС-тен үндүрүп берген техниканы бүрүн ажыглап шыдаавайн турар.

## Чурттун ховуларында

Белоруссияның колхозтары хендир тарылгазынче массалыы-биле эгелеп кирген. Ол техниктиг культураның тарылгазы эрткен чылга бодаарга, агротехниза талазы-биле элээн бедик деңнелдиг эртип турар. Полоцк областың колхозтарының хөй кезии тарылгага кирер хендир үрезинииң шынарын бедидери-биле үрезинни агаар-чылыг чылыдыышкынын кылып эртирген. Полесская, Гродно, Брест болгаш өске-даа областарның ховуларында хендирниң эвилелдиг үнүүшкүнү зөстүп келген. Колхозчулар тарылга шөлүн болбаазырадып ажылдаарынче эгелеп кирипкен.

Тюмень областа соок хүннерниң үргүлчүлээшкинининг сөөлүнде кааң изиг хүннер эгелээн. Хүндүскү чылыгның хемчээ 25 градус чеьдип турар. Күзүн чажып тараан тараалар түш кирип, ногаарарып эгелээн. Хөй участкаларда чазын тараан кызыл-тастың, чочак-тарааның болгаш өске-даа культураларның үнүүшкүнү көстүп келген. Областың колхозтарында болгаш совхозтарында эрткен чылдың бо үезинге деңнээрге, оон 3 катап хөйнү тараан.

Красноярск крайда улуг район болур Минусинск район тараа культураларының тарылгазының планын күүсеткен. Ол ышкаш хөй чылдарда үнер сигеннериниң тарылгазын база дооскан. Мурнакчы колхозтар тарааны пландан ажыр тарып турар. Районда пландан ажыр ниитизи-биле 900 га кызыл-тас тарытынган.

Приморьеның ховуларында картофельдиң болгаш ногаа чүүлүнүң олуртуушкуну массалыы-биле эгелээн. Ол культураларны олуртурунга эрткен чылдан 10 хуу ажып турар шөлдү киирген.

(СЭТА).

## Казахстанның совхозтары тарылгазын дооскан

АЛМА-АТА. Казахстанның совхозтары тараа культураларының тарылгазын май16-да дооскан. Эрткен чылга деңнээрге, тарылга бо чылын 10 хонук бурунгаар доозулган. Чазын чажып тарыыр кызыл-тастың шөлү 18 мун га кылдыр улгаткан.

Шөлдүң бүгү ажылдары механизастырынган турган. Шыдыраа холдей болгаш кызыы кылдыр аңдарып тараан тарылганың шөлү эрткен чылдагызындан ийи катап хөй. Профессор Мошининиң дуржулгазын ёзугаар чугаа кызыл-тас үрезини-биле тараан тарылга шөлү беш катап улгаткан. Казахстанның соңгу талакы областарының үрезиннери колдуунда шуптузу агаар-чылыг чылыдыышкынын эрткен.

Республиканың совхозтары эрткен чылдагызындан үш катап ажып турар хире шөлде күскү чер аңдарылгазының чемиштирилгезин чоруткан.

Мал чеминиң культураларының тарылгазы дооступ турар. Хөй чылдарда, чаңгыс чылда үнер сигеннер болгаш силос культуразын бүдүн чартык катап хөйнү тараан. (СЭТА).

# Тыва автономнуг областа хөй уругларлыг иелерни „Иениң алдары“ орденнер болгаш „Иениң медали“ медальдер-биле шаңнаар дугайында

## РСФСР-ниң Дээди Совединиң Президиумунуң Чарлыы

ССРЭ-ниң Дээди Совединиң Президиумунуң 1944 чылдың август 18-те үндүрген Чарлыы ёзугаар ССРЭ-ниң Дээди Совединиң мурнундан шаңнаары болза:

**Тос уругларны төрээн болгаш кижизиткен иелерни**

**«ИЕНИҢ АЛДАРЫ» ДЕП ОРДЕННИҢ I ЧЕРГЕЗИ-БИЛЕ**

1. **Салчак** Норбу Кончуковна — Бай-Тайга районнуң Шуй сумузунда өг-бүле ээзи.

2. **Санчат-сол** Силинмаа Аранчиновна — Каа-Хем районнуң Ворошилов аттыг колхозтуң колхозчузу.

3. **Чистякова** Евдокия Степановна — Каа-Хем районнуң Сарыг-Сеп суурда өг-бүле ээзи.

**Сес уругларны төрээн болгаш кижизиткен иелерни**

**«ИЕНИҢ АЛДАРЫ» ДЕП ОРДЕННИҢ II ЧЕРГЕЗИ-БИЛЕ**

1. **Даржаа** Тас-Баштыг Чынгылап — Бай-Тайга районнуң Сталин аттыг колхозтуң колхозчузу.

2. **Донгурак** Акаана Сюрюн — Бай-Тайга районнуң Көп-Сөөк сумузунда колхозчу.

3. **Кудер** Давыт-оол Минчиир — Бай-Тайга районнуң «Тиилелге» колхозтуң колхозчузу.

4. **Монгуш** Дембирел Енданова—Чөөн-Хемчик районнуң Чадаана сумузунда өг-бүле ээзи.

5. **Санчы** Анайбанак Дамдыкай — Улуг-Хем районнуң Шагаан-Арыг сумузунда өг-бүле ээзи.

6. **Смертина** Фенинья Яковлевна — Каа-Хем районнуң Ворошилов аттыг колхозтуң колхозчузу.

**Чеди уругларны төрээн болгаш кижизиткен иелерни**

**«ИЕНИҢ АЛДАРЫ» ДЕП ОРДЕННИҢ III ЧЕРГЕЗИ-БИЛЕ**

1. **Двоеглазова** Ульяна Емельяновна — Каа-Хем районнуң Ворошилов аттыг колхозтуң колхозчузу.

2. **Дресвяшикова** Прасковья Ивановна — Каа-Хем районнуң МТС ажылчыны.

3. **Крылова** Нина Петровна — Каа-Хем районнуң Сарыг-Сеп суурда өг-бүле ээзи.

4. **Лапчикова** Мария Егоровна — Каа-Хем районнуң харылзаа конторазының ажылдакчызы.

5. **Монгуш** Дыпый Шыдарваевна — Чөөн-Хемчик районнуң «Искра» колхозтуң колхозчузу.

6 **Меңге** Маадыр Дамбаа — Бай-Тайга районнуң Бай-Тал сумузунда өг-бүле ээзи.

7. **Меңге** Сюрюкмаа Седеновна — Бай-Тайга районнуң Көп-Сөөк сумузунда колхозчу.

8. **Науменко** Антонина Федоровна — Каа-Хем районнуң «Золотопродснаб» конторазының ажылдакчызы.

9. **Неволина** Наталья Степановна — Каа-Хем районнуң Сарыг-Сеп суурда өг-бүле ээзи.

10. **Ондар** Кокей-оол Донгаовна — Чөөн-Хемчик районнуң «Искра» колхозтуң колхозчузу.

11. **Ооржак** Чодураа Дасооловна — Чөөн-Хемчик районнуң «Искра» колхозтуң колхозчузу.

12. **Орлова** Капиталина Витальевна — Каа-Хем районнуң «Колхозник» солуннуң редакциязының ажылдакчызы.

13. **Сагалакова** Домна Агафоновна — Каа-Хем районнуң Сарыг-Сеп суурда өг-бүле ээзи.

14. **Салчак** Депий Лопсан — Бай-Тайга районнуң Бай-Тал сумузунда өг-бүле ээзи.

15. **Салчак** Серен Ак-ооловна — Бай-Тайга районнуң Бай-Тал сумузунда өг-бүле ээзи.

16. **Салчак** Чанма Кыргановна — Каа-Хем районнуң «Сталинчы орук» колхозтуң колхозчузу.

17. **Сарыглар** Деденмаа Сундуйовна — Чөөн-Хемчик районнуң «Искра» колхозтуң колхозчузу.

18. **Трегубова** Ирина Ефимовна — Каа-Хем районнуң Сарыг-Сеп суурда өг-бүле ээзи.

19. **Хертек** Серен Магатай — Бай-Тайга районнуң Көп-Сөөк сумузунда өг-бүле ээзи.

20. **Ховалыг** Маштай Агбааноновна — Чөөн-Хемчик районнуң «Искра» колхозтуң колхозчузу.

21. **Ховалыг** Сарыжаан Лопсановна — Чөөн-Хемчик районнуң Чадаана сумузунда өг-бүле ээзи.

22. **Шарай** Севильбаа Чодураевна — Каа-Хем районнуң «Сталинчы орук» колхозтуң колхозчузу.

23. **Шожунчап** Бораштан Чамбал — Бай-Тайга районнуң Көп-Сөөк сумузунда өг-бүле ээзи.

24. **Яковлева** Екатерина Петровна — Каа-Хем районнуң «Золотопродснаб» конторазының ажылдакчызы.

(Уланчылыг).

# В. И. Ленинниң Чогаалдарыныӊ үжен дөрт дугаар тому

Улуг Ленинниң генийлиг ажылдары болза, бистиң партиявыстың, совет улустуң коммунизмниң тиилелгези дээш демиселинге идея талазы-биле күчүлүг чепсэ болур. Революстуг теорияның хөгжүлдезинге, чогаадыкчы марксизмниң хөгжүлдезинге чаа чада-биле демделетинип турар ленинизмниң үнелеп четпес байлактары оларда кирген. Ленинниң өлүм чок генийи империализмниң болгаш пролетар революцияларыныӊ үезинде марксисчи партияның теория, стратегия болгаш тактиказының эң-не нарын айтырыгларын ол классиктиг чогаалдарында чырыткан.

Ленинниң кол чогаалдарынга үнелиг немелделер болза, Владимир Ильичиниң чагаалары болур. Ленинчи чагаа бижиктер эң-не калбак айтырыгларны хаара тудуп турар болгаш революстуг демиселдиң, бистиң партиявыстың амыдыралыныӊ болгаш бүгү делегейниң коммунистиг шимчээшкинииниң эң чугула болуушкуннарын чырыдып турар.

Үжен дөрт дугаар томда 1895 чылдың ноябрьден 1911 чылдың ноябрьге чедир үениң иштинде бижээн чагаалар кирип турар. Россияга революсчу, марксисчи, ёзулуг социал-демократтыг партияны тургузар дээш, большевиктерни тускай партия, чаа хевирлиг партия кылдыр хевирлеп тургузар дээш Ленинниң народниктерге, «ажык марксизмге», «экономизмге» удур, меньшевиктерге, троцкисчилерге, барыын Европаның ревизионнистеринге удур амыр дыш чокка чорудуп турган демиселин бо чагаа бижиктер көргүзүп турар. Большевиктерни тускай партия, чаа хевирлиг партия кылдыр тургусканы 1912 чылда болган Прага конференциязы-биле күүсетинген деп чүве билдингир.

* * *

Чер-черниӊ бөлүгүмерииниӊ, бөлүктериниӊ хүрээлеӊинден эң дээре ажылдакчыларны тудуп ап, оларны шөлүлгеже, кара-бажыӊарже, албадаллыг ажылче октап турган хаан чазааныӊ кадыг-дошкун истеп сүрүүшкүнүнүӊ одуныӊ адаанга партияны Ленин тургускан. Ындыг болза-даа, партияны тургузарының бергелери ооӊ-биле кызыгаарлатынмайн турган, чер-черниӊ бөлүктериниӊ болгаш бөлгүмериниӊ организас талазы-биле башкаланчаа, оларның идея талазы-биле сандаралы, оларның политик талазы-биле божаӊы ол бергелерни база көвүдедип турган.

90 чылдарда народниктерни Ленин-деп идея талазы-биле чылча шаварын күүседип доостанының сөөлүнде Россияга үлетпүрчин аӊгының политиктиг партиязын тургузарынга кол айыылдыглар болза, марксизмни ревистеп, үлетпүрчин шимчээшкинииниӊ иштинге ала-чаягаарлар «теорияны» нептередип, революстуг теорияның ролюн херекке албайн, ону кудуладып, тред-юнионистиг теорияны чорудуп турган экономистер болуп турган.

Ыраакы Сибирьниӊ шөлүлгезинден, Шушенский суурдан А. Н. Потресовка 1898—99 чылдарда бижээн чагааларынга Ленин орус экономистерни үлетпүрчин аӊгыга буржуазтыг саӊлдар халдавырның нептередикчилерни кылдыр, немец оппортунист Бернштейниӊ талалакчылары, марксизмниӊ ажык дэйзынары кылдыр характерлээн.

1898 чылдың сентябрь 2-де Владимир Ильичиниӊ бижээни болза, «Русское Богатствода» (июльде) Ратнерниӊ «Капитал дугайында» үүлчүгежи солун. Оларныӊ чараш эвес өөредилгезинге удур шуут үнерин шиитпирлевейн, «газалгаларны» киирип, чайгылып турар, кол пунктуларны (аӊгы демиселиниӊ дугайында өөредиг ышкаш) оюп каап турар болгаш айтырыгныӊ чамдык кезиин ап, долганып турар алдын ортузунуӊ шак ындыг сонуургактары мени үүгеннээ артык күштүү-биле килеӊнедип турар». (Чог., том. 34, арын 6). Ленининиӊ өске чагаазында демделээни болза: «Меӊээ чаа чүве болза, төөгүнү материалистиг ёзу-биле билиринге удур Бернштейниӊ дадагалзаашкыннары..., бодунуӊ кошкаан көргүзүп турары» болур (арын 15).

1899 чылдың июнь 27-де чагаазынга Марксты «шүгүмчүлээри хостуг» деп чүвеге чагдыныӊ алгаш, марксизмни шүгүмчүлеп, Марксты өөредиин ревизилеп, аӊгы демиселинден болгаш социалистиг революциядан ойталаан «шүгүмчүлекчилер-биле» шыӊгыы дайынны чорударының эргежок чугулазын Ленин демделеп турар.

Марксизмни хажыдып турган «ажык марксисчилер» — Струве, Булгаков болгаш өскелерни-даа Владимир Ильич сойгалап чылча шапкан.

«Бужар баӊк экономизмниӊ» принциптерин болгаш аӊаа эптежир чоруктуу чидии-биле сойгалавышаан, бужартадыр болгаш кызыыладыр дээш аӊаа кыжаныып, ажыы-биле удурланып турган экономизмге удур шиитпирлиг демиселди чорударын Ленин негеп турган. Экономистер-биле демиселдиӊ дугайын чугаалавышаан, Ленининиӊ бижээни болза: «...Ажык, шуут болгаш ак-сеткилдиг демисел болза, ол аарыгны экиртир болгаш ёзулуг чаӊгыс аай, быжыг болгаш күштүг социал-демократияны тургузар...» (арын 33).

В. И. Ленининиӊ Г. В. Плехановка, Л. М. Книповичиге, Н. Э. Бауманга болгаш өскелерге-даа бижээн чагааларын томда киирген. Революсчу марксисчилерниӊ солуну болур ниити орустуӊ бир дугаар солуу—«Искраны» Ленининиӊ канчап тургаш тургусканын чагааларда көргүзүп турар болгаш «Искра» солун партияны идея болгаш организас талазы-биле сырый катыштырар чорукту белеткээн. Редакцияныӊ иштинде оппортунистиг божаӊналдэрга удур солуннуӊ марксисчи шугуму дээш Ленининиӊ чорудуп турган кадыг-дошкун демиселин болгаш Владимир Ильичиниӊ «Искраныӊ» редакциязынга удуртуур ролюн оларда илередип көргүскен. Ол үеде бижип турган чагаалар болза, Ленининиӊ Россияга искрачы организацияларны тургузар талазы-биле «Искраныӊ» агентилериниӊ четкилерин калбартыр талазы-биле амыр-дыш чокка чорудуп турган канчаар-даа аажок улуг ажылын хереченлеп турар.

Ленинчи «Искра» солун парлатыныӊ үнүп турар апарган үезинде эш Сталин ооӊ позициязынга бүрүнү-биле турупкан. Сталин ол-ла дораан Ленинни марксисчи ёзулуг партияныӊ тургузукчузу, баштыӊчызы болгаш башкызы кылдыр көрүп, ленинчи революсчу геннийге кызыгаар чокка бүзүрээрин сиӊниктирип шиӊгээдип алган. Эш Сталин Ленининиӊ оруу-биле чоруп, ооӊ-биле чоруп, ооӊ-биле кады бистиӊ партиявысты тургускан болгаш кижизиткен, база революстуг тулчуушкуннарга партияны каӊнап бижыктырган.

Ол чылдардагы чагааларда «Искраныӊ» үлетпүрчин массалар-биле харылзаазын бижыдар дугайындда Ленининиӊ салып турган сагыш-салыышкыннарын илередип турар. Харьков Комитединге бижээн чагаазынга үлетпүрчиннериниӊ бөлгүмнеринге «Искра» солунну номчуп турар бе, олар кандыг-кандыг чүүлдерге хандыгып, сонуургап турарыл, тайылбырлаар ажыл негетинип турар бе деп Владимир Ильич айтырып турган. «Искраны» бистиӊ бүгү үлетпүрчин шимчээшкинивисти ону шуптузун долузу-биле, ооӊ онза чүүлдерин бүрүнү-биле көргүзүп турар кылыр» (арын 109) төлээде, үлетпүрчиннериӊ амыдыралыныӊ дугайында хөй материалдарны чорудуп турарын Россияга революсчу пропагандаӊы чорудуп турган эштеринден Ленин негел турган.

Россияда искрачы организацияларга 1901 чылдың декабрьде бижээн бодунуӊ чагаазынга Ленин «Чүнү кылырыл?» деп бодунуӊ дептеринге удавас парлатыныӊ үзерин, бүгү чөрүлдээлериниӊ чылдагаанарын тодаргайы-биле ында илереткен турарын дыӊнадып турган. «Бис «Рабочее делонуӊ» каржы хоралыг угланыышкынын аӊаа көргүзер бис, оларныӊ бужар-бак, бүгү чөгенчиг чоруун база, бериштейнчилериниӊ болгаш экономизмниӊ мурнунга оларныӊ дуза чогун илередир бис...» (арын 69).

«Чүнү кылырыл?» деп бодунуӊ сураглыг дептеринге В. И. Ленин экономизмни чылча-шапкан, оппортунизмниӊ идея талазы-биле үнер черлерин төнчүзүнге чедир сойгалаан болгаш марксисчи партияныӊ идеологтуг үндезиннерин генийлии-биле ажылдап кылган деп чүве билдингир.

Томнуӊ дыка хөй кезии 1901—1904 чылдарғы ленинчи чагаалардан тургустунган. Үлетпүрчиниӊ революстуг шимчээшкининге үндезилээш, ол үеде Россияга марксисчи социал-демократтыг организациялар өзүп, быжыгып турган. Ол үеде бижээн чагааларындан Г. В. Плехановтуӊ адынга чоруткан чамдык чагааларында партияныӊ революсчу программазын чогаадырының айтырыгларын чырыткан. Марксизмниӊ принциптеринден ойталаар чорукка удур Ленининиӊ эптеш чокка чоруткан демиселиниӊ ачы-хавыяазында ол программа чогаатынып кылдынган турган. Харьков, Нижегород, Петербург организацияларының чер-черниӊ комитеттеринге, партияныӊ II съездизин чыылдырар талазы-биле Организастыг Комитетке бижээн чагаа бижиктеринге В. И. Ленин Россияда социал-демократтыг организацияларны «Искраныӊ» программалыг болгаш организастыг принциптеринге үндезилээш катыжарын кыйгырып турган, база партийжи ажылды болгаш съездиниӊ белеткелин калбартыр талазы-биле тодаргай айтыышкыннарны берип турган.

II съездиниӊ сөөлүнде бижээн дыка хөй чагааларынга экономистер-биле чоокшулашкан болгаш партияда оларныӊ орнун эжелээн чаа оппортунистерниӊ—меньшевиктерниӊ чартыкталдырыкчы чорудулгазын В. И. Ленин сойгалап илереткен. Меньшевиктер Плехановтуӊ дузаламчызы-биле «Искраны» болгаш ТК-ны эжелеп ап, ол төптерни боттарыныӊ чартыкталдырар соруглаларынга ажыглап турганнар.

Сибирь Комитединге бижээн кайгамчыктыг чагаазынга Ленин меньшевиктер-биле чөрүлдээлерниӊ харектерин тода болгаш кысказы-биле айытхан болгаш меньшевиктер-биле эптежир арга чок, нүүлдүг будалчак чоруктары-биле, харын-даа маргыжарыныӊ хейзигийне-даа чоруктары-биле эптежир болбас, ат-нүүр чок болгаш дезорганизакчылар-биле «эптежи» бээр революсчулар төлептиг эвес болур деп медегледеп турган.

Эш Сталининиӊ баштап турганы Кавказтыӊ Эвилел Комитеди В. И. Ленининиӊ партияныӊ III съездизин чыылдырар дээш чорудуп турган демиселинге даянып турган пунктуларының база бирээзи болуп турган 34 дугаар томда парлатынган чагаалар В. И. Ленининиӊ орустуӊ бир дугаар революциязының үезинде чорудуп турган амыр-дыш чок ленинчи бүгү чагааларда сиӊникен. Үлетпүрчиннерге бижиир аргалыг болурунуӊ дугайында өске чүнү-даа хайыралавазының, оларныӊ дугайындан өске чүнү-даа хөй-биле сактып, база бодап чорбазының дугайында Ленин Сибирьниӊ шөлүлгезинге турган чугаалап турган.

В. И. Ленин партияныӊ политиказын тараачыннарныӊ ортузунга калбаа-биле тайылбырлаарын үргүлчү оралдакып турган. 1903 чылдың март 15-те Г. В. Плехановка Ленининиӊ бижээни болза: «Мен бистиӊ аграр программавыстың дугайында тараачыннарга делгереагей дептерни ам ажылдап олуруптум. Көдээниӊ чонунуӊ дөрт каттарының (помещиктерниӊ, тараачын буржуазияныӊ, ортумак тараачынныӊ болгаш пролетарийлер-биле кады чартык пролетарийлерниӊ) дугайында **тодаргай** сан-медээлер-биле көргүзүп турган көдээде аӊгы демиселиниӊ дугайын тайылбырлаарын кончуг күзеп турар мен» (арын 125).

Бо брошюра болза, «көдээниӊ ядыларынга» деп кайгамчыктыг ленинчи ажыл болган, ында тараачынныӊ калбак массаларынга партияныӊ программазын билдингир болгаш тодазы-биле Ленин айытхан.

Ленинчи чагаалар болза, партияныӊ каадырларын кижизидер дугайында, массалаарче оларныӊ саӊлдар-халдавырын калбатыр дугайында үлетпүрчин аӊгыныӊ улуг башкызыныӊ канчаар-даа аажок сагыш-салыышкынын көргүзүп турар. С. И. Гусевке 1905 чылдың апрель 4-те чагаазынга Ленининиӊ бижээни болза: «...ийи ай хиреде **түр када** аныяк дузалакчыларны идип үндүрүӊер, үстүү дужаалдарныӊ орнунга олуртур болза херекке дендии улуг хөй эвес чидириглиг тургаш, ниити бүрүнүбиле алырга херек ажыктыг кылдыр ойнап аптар. Аныяктар элээн харыысалгалыг ажылга өөренип алыр. Оларныӊ болдунуп болур частырыгларын бис дораан эдип чазап алыр бис» (арын 263).

Ленин меньшевиктер-биле шиитпирлиг демиселге партияны быжыдып турган. Ленин партияны аӊгы демиселиниӊ тодаргай шын байдалынга, шын учёдунга үндезилетинген ээлдек тактика-биле чепсеглээн. 34 дугаар томда парлатыныӊ үнген ленинчи чагаалар болза, ленинчи тактиканы эдербишаан, большевиктер кажан үениӊ байдалы ону негээн үезинде бир дугаар одурыгга туруп, дидими-биле канчаар шаап-халдаарын билирин, кажан үениӊ байдалы таарымча чок характерлиг апарганда, революция чавырлып бар чыдарда девидээшкин, дүүрээзин чокка чүрумнуубиле канчаар аткаарлап билирин көргүзүп турар.

Столыпин реакциязының үезинде бижээн чагаа бижиктер ол «онза берге» чылдарда В. И. Ленининиӊ меньшевиктер-үзуткакчыларга, Троцкийге удур чорудуп турган демиселин илередип турар, Ленин «Социал-демократ» деп солуннуӊ редакциязынга бижээн чагаазынга Троцкийни кара-сагыштыг буржуазиялыг карьерисчи фракционерчи тур деп киленеп турган болгаш ол чагаа бижиктер Ленининиӊ үзуткакчыларга, кыйгырыкчыларга болгаш бойкотистерге удур демиселин көргүзүп турар.

Дыка хөй чагааларынга орус оппортуинистерни-меншьевиктерни деткип, олар-биле кады марксизмни хажыдып турган бүгү делегей оппортунистерин Ленин сойгалап чылча шаап турган. 1908—1911 чылдарда Ленининиӊ чагаа бижиктеринде хөй черни эжелеп турар А. М. Горькийге бижээн чагааларында революцияныӊ хөй эдеринчилерине, база ол ышкаш партийжи интеллигентилерниӊ чамдыызынга дээпкен политиктиг огланнаар ренегатсыг, шымнып дүжер чоруктар-биле Владимир Ильичиниӊ чорудуп турган канчаар-даа аажок демиселин көргүскен. Ол үе болза, эш Сталининиӊ сөзү-биле алырга философияныӊ талазы-биле марксизмни ревизиялаарыныӊ, «шүгүмчүлээриниӊ» орал-дажыышкыннары күштелген, марксизмни «шүгүмчүлеп», «атыныӊ» турган, революцияны дүкүүрүп турган аас чогаалчыларныӊ бүдүн бөлүүнүӊ тыптып келгениниӊ үези болуп турган.

Ол үедеги ленинчи чагаалар болза, революцияныӊ тиилелгезинге бүрүн быжыын, идегелдиин илередип турар.

Партиядан эдеринчилерниӊ дезип үнүп турарын демделевишаан, Ленининиӊ бижээни болза: «Ол куурумчуларныӊ оруу ынаар. Партия мещанчы поталышкындан аштатып турар. Үлетпүрчиннер ажыл-херекти хөйүбиле кылып турар. Профессионалдыг үлетпүрчиннериниӊ ролю күштелип турар. Бо бүгү кайгамчыктыг...» (арын 330).

Узуткакчыларныӊ болгаш бууразшкыныӊ чоруктуӊ үезинде Ленин биле Сталин революсчу марксизмниӊ тугун бедик тудуп, партийжи чорукту чайгылыш чок эрес маадырлыы-биле болгаш туруштуу-биле камгалавышаан, үлетпүрчин шимчээшкининиӊ иштинде антипартийжи бүгү-лё кандыг-даа агымнарга удур дайылдашпышаан, кайгамчык чүткүлдери болгаш болуп көрбээн күжениишкиннери-биле партияныӊ күштерин чыып, катыштырып турган.

Марксисчи өрдемчей шинчилелиниӊ арыг болурун Ленин улуг чүткүлүг-биле камгалап турган. «Социал-демократияда мещанчы бүгү агымнар философчу материализм-биле чүүдеӊ-даа артык чаалашпышаан, Кантыже, неокантианче, шүгүмчүлелдиг философияже тыртып турар» деп Ленин демделеп турган (арын 336). «Марксизмниӊ философиязының талазы-биле очерктер» деп оларныӊ дептери эгезинден төнчүзүнге чедир шуптузу шын эвес, хоралыг, шажынчы деп медеглевишаан, орус махисчи эмпириокритиктер Базаровту, Богдановту болгаш реакциялыг идеалистиг фолософияныӊ эмпириокритицизмниӊ өске-даа эдеринчилерин Ленин сойгалап чылча шапкан.

Ол үеде Ленин «Материализм болгаш эмпириокритицизм» деп 1909 чылда парлатыныӊ үнген бодунуӊ сураглыг дептерин бижип турган. Ленин орус эмпириокритиктерни болгаш оларныӊ даштыкы башкыларын төнчүзүнге чедир чылча шапкан болгаш партияныӊ теоретиктиг үндезиннерин генийлии-биле ажылдап кылган. Ленинчи чагаалар партияныӊ улуг херээниӊ тиилээринге чайгылыш чок идегел-биле сиӊниккен. А. В. Луначарскийге чоруткан чагаазынга Ленининиӊ бижээни болза: «Пәртия дээш демисел доозулбаан, харын ооӊ ёзулуг тиилелгезин күжениишкининиӊ бүгү күштер чокка чеӊдип ап шыдавас...» (арын 278).

Горькийге бижээн чагаазынга Ленин «партияныӊ хөгжүлдези... амгы байдалдың бүгү-ле аар бергелерни дамчыштыр буруңгаар чоруп турар» деп айтып турган (арын 369). «Үлетпүрчин аӊгы Россияга артык күүлүг революсчу социал-домократияны дарганнап аптарлар, чамдыкта чүдеӊ эмиранчы байдалдың бодалы-биле сагындырып турганынга бодаарга, ооӊ дүргени-биле дарганнап аптарлар» деп Ленин канчаар-даа аажок бүзүрелдии-биле бижип турган (арын 354).

Ленининиӊ өттүр көрген сөстери боттанган. Россияныӊ үлетпүрчин аӊгызы Ленин биле Сталининыӊ удуртулгазыбиле большевик партияны тургускан болгаш ол партия бистиӊ чуртувустуу улус массаларын Октябрьниӊ бүгү төөгүлүг тиилелгезинге эжелген.

Үжен дөрт дугаар томда В.И. Ленининиӊ ийи чүс чагаалары кирген. Ол томда Бүгү делегейниӊ социалистиг бүрозунда чехтиӊ социал-демократиязының төлөзээзи А. Немецтиӊ адынга чоруткан чагаа-биле хагдынып турар. Ол чагаазынга элээн партия организацияларыныӊ конференциязын Прагага организастап болур арга бар бе дээрзин дыӊнадырын Ленин дилеп турар. Партиядан меньшевиктерни үндүр сывырган болгаш большевикчи организацияларны большевиктерниӊ чаӊгыс аай тускай партиязынга, Ленин — Сталининыӊ партиязынга катыштырган VI Бүгуроссияныӊ партия конференциязы 1912 чылдың январьде Прагага болуп эртеринин номчукчулар билир.

* * *

Үжен дөрт дугаар томда киирген ленинчи чагаалар болза, В. И. Ленининиӊ эзол чогаалдарынга үнелиг немелделер болур. Бистиӊ удуртур каадырлээрывысты, коммунизм дээш бүгү демиселчилерни идея талазы-биле кижизидеринге болгаш дадыгарынга оларныӊ ужурдузазы канчаар-даа аажок улуг.

Ленининиӊ кайгамчыктыг чагаа бижиктери революсчу марксисчи партияны, чаа хевирлиг партияны Россияга тургузар дээш Ленин дидим болгаш чалданыш чокка канчаар демисежип турганын көргүзүп турар.

В. И. Ленининиӊ 34 дугаар томунда киирген чагаалары Россияныӊ үлетпүрчин аӊгызын социалистиг революцияныӊ тиилелгезинге, социализмниӊ тиилелгезинге, ам бистиӊ улузувусту коммунизмче, бурунгаар бүзүрелдиибиле аппар чыдар большевик партияныӊ үндезилекчизи болгаш тургузукчузу, тудукчузу — Ленининиӊ титаниктиг ажылчорудулгазы-биле бисти таныштырарлар.

**В. КОРОТЕЕВ.**

## КОЛХОЗЧУЛАРГА КОНЦЕРТТЕР

Часкы тарылганыӊ үезинде бүгү хову турлагларда колхозчуларга концерттерни көргүзери-биле Таӊды районнуӊ культура бажыӊы 8 хижи составтыг культура бригадазын организастап турган. Ол бригаданы районнуӊ культур-чырыдыышкын ажылыныӊ килдизининиӊ инспектору эш Полынцев удуртканын.

Культура бригадазы эки белеткенгеш, колхозтарда чоруп турар. Концерттиӊ программазында «Тиилелге» деп шии бар. Ооӊ рольдерин эштер Герасимов, Лантухов, Шамонина олар ойнап турар. Культура бригадазыныӊ киржикчилери советтиӊ ниити ырларын колхозчу кожамык ырларны, танцыны, чечен чогаал номчулгазын болгаш акробаттыг чүүлдерни күүседип келген.

Ленин аттыг, Калинин аттыг болгаш «Сталинчы орук» база Сталин аттыг колхозтарныӊ колхозчулары культура бригадазыныӊ концерттерин, шиизин улуг сонуургал-биле көрген. Колхозтарда агитаторларныӊ ажылынга, беседа, номчулга чорударынга, агитхуудустарны, хана солуннарын үндурериӊге болгаш культура турлагларын, трактор вагоннызрын көскү агитация-биле шимеп хевирлээриӊге ол культура бригадазы улуг дузаламчыны көргүскен.

**С. ТУШКОВ.**

## Бистиӊ школавыс тарылгага чүнү кылганыл

Чаа-Хөл районнуӊ Даг-Аразында эге школаныӊ өөреникчилери боттарыныӊ башкыларының удуртулгазы-биле часкы ажылдарның үезинде колхозчуларга концерттерни көргүскен. Өөреникчилер—Салчак-оол, Шоома олар колхозчуларның мурнунга «Сууржулга», «Тиилелгеге алдар», «Ийи эзир» деп шүлүктерни номчаан, комсомолчу Шулуунуӊ удуртулгазы-биле бөлүк өөреникчилер «Москва майда», «Москва дугайында», «Бүгү делегейниӊ демократтыг аныяктарыныӊ гимнизи» деп ырларны күүсеткен болгаш оон-даа өске чүүлдерни көргүскен.

Часкы тарылга-биле холбаштыр школа башкызы эш Сарбаакай Молотов аттыг колхозтуӊ хову бригадаларынга хана солуннарын, агитхуудустарны үндүрүп берип турган. Өөреникчилер бир катап колхозтуӊ тараа бугазыныӊ септелгезинге шефтеп ажылдаан, тараага хоралыг өрге, күскелерни узуткаар демиселди чорудуп турар.

**А. ЧАДАМБА.**

## Сиген шөлдерин суггарып турар

Чаа-Хөл районнуӊ Сталин аттыг, Молотов аттыг база «Бай-Булуӊ» болгаш «Тиилелге» колхозтарыныӊ нежигүннери малга элбекшилдиг чемни белеткээр сорулга-биле сиген шөлдериниӊ суггарылгазын организастап турар.

Ол колхозтар ам бо үеде 394 гектар сиген шөлүн суггарган. Сиген кезер шөлдерни часкы, чайгы үелерде малга чаза бастырбас хемчеглерни чорудар болгаш сиген шөлдерин кажаалаар, суггарар чорук чугула. Зир эвес ол хемчеглерни болур-чогууру-биле күүседир болза, элбекшилдиг хөй сигезини өстүрүп, кезип белеткеп ап болур.

**К. ОНГА.**

## Малдың чаш төлүн камгалап турар

Колхозтарның ниитилештирген малының баш санын өстүрери малдың чаш төлүн чидириг чокка камгалап алырындан улуг хамааржыр. Бо талазы-биле Улуг-Хем районнуӊ колхозтары улуг хемчеглерни чорудуп турар.

Районнуӊ бүгү колхозтарында төрээн 177 инектен 173 бызааларны, 77 беден 75 кулуннарны, 2317 баш хой, өшкүден 2233 анай, хураганнар камгалап алдынган.

Районда Жданов аттыг колхоз төрээн 18 инектен 18 бызааларны, 5 беден 5 кулуннарны, 298 хой, өшкүден 293 анай, хураганнарны бүрүн камгалап алган. «Кызыл Тук» колхоз база-ла малдың чаш төлүн бүрүнү-биле камгалап алган.

Чаш малды четче камгалаарынче сагыш салбааны-биле болгаш ол талазыбиле малчылардан негелде чогу-биле Ленин аттыг болгаш «Искра» колхозтарның төрээн малының чаш төлдери бүрүн камгалатынмаан.

Колхозтарның ниитилештирген мал ажылын хөгжүдерииниӊ планын чедиишкинниг күүседир аргалар бисте бар. Ол планны күүсетпейн баар эрге-даа, барымдаа-даа бисте чок. Ону колхозчумалчылар, колхозтар баштаар черлери утуп болбас ужурлуг.

**М. БУГАЛДАЙ.**

## В. И. ЛЕНИННИҢ ТӨП МУЗЕЙИ

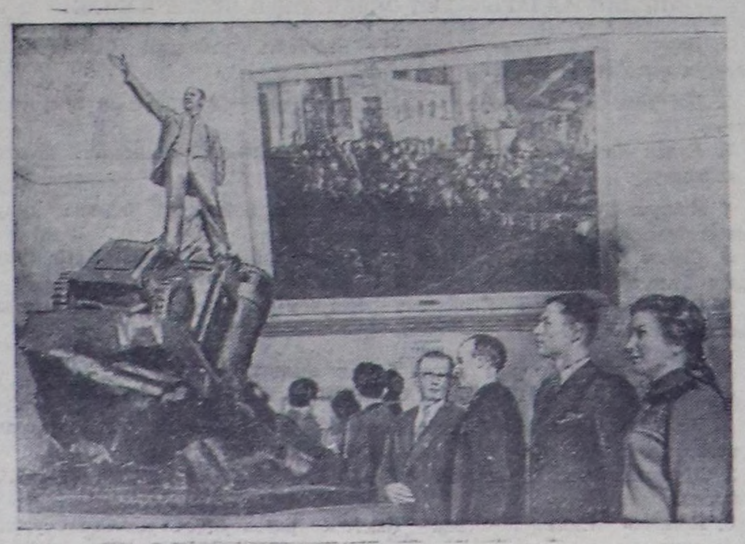

Чурукта: В. И. Ленининиӊ Төп музейииниӊ залдарының бирээзи. СЭТА-ныӊ пресс-клишези.

# ВЛКСМ обкомунуң IV пленуму

Бо чылдың майның 14-15-те ВЛКСМ обкомунуң IV пленуму болуп эрткен. Пленум «Чурттакчы чонның ортузунга бижикти биче билир болгаш билбес чорукту узуткаар ажылга комсомол организацияларының киржилгезиниң дугайында», «Колхозтарда, совхозтарда болгаш МТС-терде комсомол организацияларының ажылдарын улам экижидер талазы-биле хемчегларниң дугайында», «Пионерлерниң болгаш школачыларның чайгы даштанылгазының белеткелинге база ону эртиреринге комсомол организацияларының киржилгезиниң дугайында» айтырыгларны чугаалашкан.

Бо айтырыглар талазы-биле пленумнуң үндүрген шиитпирлери болза, областың комсомол организацияларының дайынчы аргаларын улам калбартырынга улуг ужур-дузалыг болган. Пленумга тургускан айтырыглар болза, ВЛКСМ ТК-ның VI пленумунуң доктаалдарын күүседири-биле шуут холбашкан. Социалистиг көдээ ажыл-агыйның улам ыңай чечектелиишкини дээш демисел талазы-биле партияга, совет эрге-чагыргага идепкейлиг дузаны көргүзеринче комсомолчуларны, бүгү аныяктарны ол доктаалдар мобилизастап турарын бо пленумнуң эртип турар байдалы база көргүскен.

Ол шиитпирлерниң күүселдези бистин областың комсомол организацияларының ажылын бедик болгаш чаа чадажо үдүрери чугаажок.

* * *

Пленумга чугаалашкан бирги айтырыгның дугайында илеткелди ВЛКСМ обкомунуң секретари эш О. Т. Алдын-оол кылган. Илеткелден илерээни болза, областа бижикти билбес 7744, биче билир 6955 кижи бар. Оларның иштинде 4707 кижи комсомолчулар, а бижикти биче билир болгаш билбестерниң бүгү санының чүгле 58 хуузу өөредилгеде хаара туттунган. Областың чонунуң 90 ажыг хуузу бижик билир. Бижик билбес чорукту узуткаар талазы-биле ам-даа чедир күүсетинмейн артып турар ажылдар бо талазы-биле тодаргай хемчегларни соңгаарладып болбас дүрген боттандырарын негеп турар. Бо болза, областың социалистиг чаартылгазының темпизин дүргедедириниң ниити айтырыы-биле холбашкан политиктиг ужур-дузалыг айтырыг.

Ынчангаш, чамдык Бай-Тайга, Барыын-Хемчик Чөөн-Хемчик, Эрзин, Таңды комсомол райкомнары ышкаш бижик билбестерниң саны ала-чаягаар чиде бээрин манап олурар чорукту шуут соксаткаш ол санда кайда, кымнар киржип турар чүвел, олар-биле тодаргай ажыл-чорударын комсомолдуң область областа бүгү райкомнарындан, эге организацияларындан пленум негээн. Ол болза, чүгле бижик билбес чорукту узуткаарының ниити бөлгүмнериниң санын сүрүп олурары-биле кызыгаарлатынмайн, харын оларның ажылын экижиттишаан, ол бо черлерде тарамык чурттап турар чаңгыс-чаңгыс кижилерни тус-тус кижилерге даалга кылдыр хуваап тургаш бижикке өөредириниң тодаргай хемчегларын алыры чугула деп ВЛКСМ Чаа-Хөл райкомунуң секретари эш Удуур-оол ВКП(б) Чөөн-Хемчик райкомунуң секретари эш Одан-оол, ВЛКСМ обкомунуң секретари эш Мендуме олар боттарының саналдарынга чугаалааннар. Бо ажылга бижикти эки билир бүгү комсомолчуларның, школалар башкыларының болгаш көдээ интеллигенциязының, чайгы дыштанылга үезинде школачыларның бүгү күжүн мобилизастаарын комсомолдуң райкомнарындан, эге организацияларындан пленум негээн.

Ооң-биле чергелештир культармейжилерниң ажылын үргүлчү контрольдаар, негээр, оларның ажылынга дузалажыр, семинарларны, чөвүлел хуралдарны планныы-биле чорудар, үжүглел болгаш номчулга номнары-биле хандырар, оларны болгаш бижик өөренип турарларны саазын ,карандаш-биле хандырар ажылдарны районнарның улус өөредилге килдистери-биле кады идепкейлиг боттандырарын пленум комсомол райкомнарындан негээн. Бир эвес эрткен сөөлгү 2 чылдарда бижик билир 6000 ажыг комсомолчуларның кижи бүрүзүнге комсомол даалгазы кылдыр 1—2 кижилерни бижикке ыяавыла өөредирин организастаан турган болза, областа бижик билбес чорук барык узуткатынган турар ийик.

ВЛКСМ-ниң Тере-Хөл, Сүт-Хөл, Улуг-Хем райкомнарының секретарлери эштер Самбы-Сюрюн, Өлзей Болдашкын, облоно эргелекчизи эш Сердобов олар областың мурнунда туруп турар ээлчеглиг бо эң чугула сорулгага комсомолдуң киржилгезин четпес удурткан дугайында ВЛКСМ обкомунуң бюрозунуң адрезинге чөптүг шүгүмчүлелди таварыштырганнар.

Чаа-Хөл районнуң «Бай-Булуң» колхозта Бады-Сюрюн, «Победа колхозта Чолдай, Шанчы сумузунда Омут-оол, Чөөн-Хемчик районнуң Жданов аттыг колхозта Севильбаа олар ышкаш эң эки ажылдыг культармейжилерниң дуржулгазын нептеретпишаан, чаа-чаа мурнакчыларны комсомолдуң область комитединиң болгаш Төп Комитеттин шаңналдарынга киирер кылдыр илередирин пленум бодунуң доктаалында айыткан.

Улуг-Хем, Чөөн-Хемчик, Тожу, Бии-Хем, Эрзин комсомол райкомнары ышкаш аныяктарның кежээки школаларының ажылын багай удуртуп турар фактыларны шүгүмчүлевишаан, аныяктарның ниити болгаш политиктиг билиниң деңнелин бедидер дээш ажылдарны экижидерин бижик өөредилгезибиле кады политиктиг кижизидилге ажылдарын кошкадып болбазын пленумнуң киржикчилери боттарының саналдарынга чугаалап турганнар.

Комсомол организациялары болза, областың чурттакчы чонунуң бижикти дески билир чоруун 1951 чылда чеьдип алыр дээш чер-черниң партия, совет органнарының дайынчы дузалакчылары болуп шыдаар дээрзин ВЛКСМ обкомунуң кежигүннери бо пленумга бүзүредип турганнар.

* * *

Пленумнуң чугаалашкан ийи дугаар айтырыының талазы-биле илеткелди ВЛКСМ обкомунуң секретари эш М. П. Мохов кылган. Большевик партияның болгаш совет эрге-чагырганың удуртулгазы-биле социалистиг көдээ ажыл-агый дайын сөөлүнде үеде кайгамчыктыг чаа күчүлүг көдүрлүүшкүнде четкенин илеткелчи тодаргайлап чугаалаан. Колхозтарның ниити ажыл-агыйының улам-на артык бижикзанының көдээ ажыл-агыйның материал-техниктиг баазазының өскенининг, колхоз бүдүрүлгезинге МТС-терниң ажык-дузазының бедээнининг чайыннанчак фактыларын болгаш саннарын ол бодунуң илеткелинге чырыдып көргүскен. Ол чедиишкиннер болза, көдээниң ажыл-ишчилерин бедик дүжүт дээш, ниитининг мал ажылының өзүлдези, ооң бедик продуктулуу дээш демиселге улам сорук киирип турар.

Ооң-биле кады аныяк Тыва областың көдээ ажыл-агыйының социалистиг чаартылгазы дүрген темпи-биле чоруп, коллективизация 63 хуу четкен. Областың комсомолчулары болгаш бүгү көдээ аныяктары боттарының күжүн, билиин социалистиг көдээ ажыл-агыйның улам ыңай хөгжүлдези дээш демиселге салып турарлар.

Комсомолчулардан—2702 кижи колхозтарда, 190 кижи МТС-терде, 105 кижи совхозтарда ажылдап турарлар. 537 кижи мал ажылында, оларның иштинде фермалар эргелекчилери 20, бригадирлер 23 кижи. Трактористерде 296 кижи комбайнёрларда 32 оолдар, кыстар бар. Бо чылын колхозтарның соңгулдалыг органнарында хөй-хөй комсомолчулар соңгуткулаан.

Каа-Хем, Таңды, Бии-Хем, Улуг-Хем, Чөөн-Хемчик районнарның бүгү колхозтарында комсомол комитеттери бар. Районнардан — Чаа-Хөлдүң «Бай-Булуң» колхозта аныяктарның тудуг ыяжы белеткээр звенозунуң удуртукчузу Седигир, Таңдының Калинин аттыг колхозта комсомол организациязының секретари Крайнова, Туран МТС-те аныяктарның трактор бригадазычың бригадири В. Плотницкий, Улуг-Хемниң Киров аттыг колхозта хөй кадарчызы Хунан-Кара, Сталин аттыг колхозта чылгычы Чамзырын олар ышкаш мурнакчы организаторларның болгаш үлегерлиг күш-ажылчыларның саны чыл-чылда өзүп турар. Областың комсомол организациязындан бо чылдың март 20-ден апрель 1-ге чедир колхозтарның тудуг ыяжын белеткээр шалыпчы он хонуун чарлаанының түңнелинде, комсомолчулар болгаш аныяктар дузалыг улуг ажылдарны кылганнар. Хуу ажыл-агыйлыг комсомолчулар колхозтарже шуужүп кирип турарлар.

Ооң-биле чергелештир областың колхозтарында, МТС-терине болгаш совхозтарында комсомол организацияларының ажылдарынга удуртулганың кошкаан, ооң уламы-биле болуп турар четпестерниң фактыларын илеткелчи минип чугаалаан. ВЛКСМ-ниң Төп Комитединиң VI пленумунуң бо талазы-биле үндүрген доктаалының күүселдезин областың комсомол организациязы ыяакта-ла хандырбайн турар деп чүвени пленум тодаргай көргүскен. Ынчангаш, ол доктаалды бистиң областа күүселдиринче кол угланыышкынны ВЛКСМ обкомунуң бо пленуму кылган.

Чаа-Хөл, Барыын-Хемчик, Эрзин, Тес-Хем районнарында тарылгадан бедик дүжүттү алыр дээш, малдың баш санын, ооң продуктулуун өстүрер дээш, көдээ ажыл-агыйның техниказын чөптүг ажыглаар дээш демисел кошкак организастаның келген. Ооң түңнелинде ол черлерде тараадан эң-не чаазыс дүжүт алдынып турар. Чылда инек бүрүзүнден чүгле 300—400 литр сүттү, хой, өшкүден чүгле 200—300 грамм дүктү ап турарлар. Кызыл-Мажалык, Сүт-Хөл, Чаа-Хөл МТС-тери болгаш «Барлык», «Элегес» совхозтары трактторларны, комбайннарны болгаш көдээ ажыл-агыйның өске-даа машиналарын ажыглаарын четпес организастааннар.

Каа-Хем, Бии-Хем, Таңды районнары суггарылганың чаа системазын, чаа тарылга шөлдерин калбартпааннар.

Колхозтарның барык-ла хөй кезиинде үш чыл хуусаалыг агро-зоотехниктиг курстар организастатынмаан. Комсомолдуң Каа-Хем, Кызылдың көдээ, Бии-Хем, Эрзин райкомнары колхозтарның бригадаларында, фермаларында комсомол бөлүктерин мынчага чедир четче тургуспааннар. Дыка хөй колхозтарда комсомол организацияларының авторитеди бедивейн турар. Олар колхозтарның баштаар черлери-биле хүнбүрүнүң ажыл-ишчи, организаторжу харылзаазын бижыг тутпайн турарлар. Колхозтарның суурлар тудугларынга аныяктарның күжү четпес организастатыныш келген. Бо чылдың бир дугаар кварталында 10 районнарда чуртталганың чаңгыс-даа чаа бажыңы немей тутунмаан.

Колхозчу күш-ажылдың чурумун сагывайн турар фактылар комсомолчуларның болгаш эвилелдиң кежигүнү эвес аныяктарның иштинде хөй. Барыын-Хемчик, Сүт-Хөл, Бай-Тайга Чаа-Хөл, Таңды комсомол райкомнары бо чылын комсомолдуң политиктиг чырыдыышкынының оперативтиг удуртулгазын хандырбааннар, ооң түңнелинде кичээлдер ала-чаягаар соксаан.

Пленум болза, кол-ла сорулга — аныяктарның коммунистиг кижизидилгезиниң талазы-биле ажылды бүгү талазы-биле күштелдирерин, көдээге социалистиг чарышты эң-не идепкейлиг калбартырын, социалистиг көдээ ажыл-агыйны улам ыңай хөгжүдериниң талазы-биле партияның болгаш чазактың чорудуп турар хемчеглеринге аныяктарның көскү калбак киржилгезин мобилизастаары болур деп айыткан, ону шиит пирлээриниң хемчеглерин тодаргайлаан. ВЛКСМ кежигүннери бүрүзүнүң күш-ажылчы идепкейин көдүрер, колхозтарда, МТС-терде, совхозтарда комсомол организацияларының ажыл чорудулгазында четпестерни узуткаар талазы-биле эгелекчи болгаш организачы ажылдарны ВЛКСМ обкомунуң, райкомнарының аппараттары четпес чорудуп келгенин пленумга ВЛКСМ ТК-ның көдээ аныяктар килдизининг эргелекчизи эш Порапаев, ВКП(б) обкомунуң көдээ ажыл-агый килдизининг эргелекчизи эш Козленко олар кончуг шын шүгүмчүлээннер.

Комсомол обкомунуң секретарьлери, килдистериниң эргелекчилери, бюро кежигүннери аныяктарның ажылдап, чурттап турар черлеринге эвээш барып турарлар. Комсомол райкомнарының ажылынга практиктиг дузаны четпес көргүзүп келгеннер. Тожу районга ВЛКСМ обкомунуң секретарьлери 5 чыл дургузунда барып көрбээннер. Хураалдар хөй болуп, шиитпирлер хөй үнүп турар, конторольдаар, негээр ажылдар ыракта-ла чедир боттанмайн келген. Бо дугайында Барыын-Хемчик районнуң «Кызыл-Тараачын» колхозта комсомол организациязының секретари эш Алдын-оол, ВЛКСМ-ниң Таңды, Кызыл көдээ, Тес-Хем, Тожу райкомнарының секретарьлери Решетников, Колаев, Төгүт-оол, Бадарчы олар черле чөптүг шүгүмчүлелди кылганнар.

Көдээниң комсомол организацияларының ажылында бар турар четпестерни чайлатпышаан, сорулгаларны чедиишкинниг боттандырары, чүгле комсомол обкомунуң, райкомнарыпың хүнбүрү, эң-не сагыш-човангыр, кижизидикчи ажылдарын, организачы аргаларын негеп турар деп чүвени санал, шүгүмчүлелдер көргүскен. Үе-шаг эртип турары-биле кады ажыл херек бүдүп турар ужурлуг.

* * *

Пленумнуң шиитпири болза, каадырбиле, аныяктарның кижи бүрүзү-биле ажылче, көдээ аныяктарның политиктиг, ниити эртем-билиглиг болгаш агрозоотехниктиг өөредилгезинче мурнакчыларның дужулгаларын пропагандалаарынче, ону амыдыралга шиңгээдиринче, көдээ суурларга культур-массалыг ажылдарны эки организастаарынче улуг кичээнгейни салган.

Пленумнуң чугаалажып эрткен үш дугаар айтырыының талазы-биле илеткелди ВЛКСМ обкомунуң секретари эш А. Е. Пакина чылган. «Пионерлерниң болгаш школачыларның чайгы дыштанылгазының белеткелинге болгаш ону эртиреринге комсомол организацияларының киржилгезиниң дугайында» ВЛКСМ ТК-ның VI пленумунуң доктаалының күүселдезин областың комсомол организациязы ыяакта-ла хандырбайн турар деп чүвени пленум тодаргай көргүскен. Ынчангаш, ол доктаалды бистиң областа күүселдиринче кол угланыышкынны ВЛКСМ обкомунуң бо пленуму кылган.

Ону барымдалааш, школачы уругларның чайгы кады-чыдылга дыштанылгазын эртирер талазы-биле тодаргай хемчеглерни айыткан планны пленум бадылаан.

Каа-Хемниң унунда. Фотоэтюд А. Ермолаевтиң

## Суму Совединиң ажылында четпестер

Улуг-Хем районунуң Көк-Чыраа сумузунда Совединиң ажыл-чорудулгазында улуг четпестер бар. Суму Соведи депутаттар-биле ажылдавайн турар болгаш чүгле ооң даргазы биле секретари-лээ шимчеп турарлар.

Суму Совединиң сессиязын конституция ёзугаар чогуур үезинде чыылдырбайн турар. Чамдыкта үндүрген шиитпириниң күүселдези чок, анаа-ла саазын кырынга артып калыр. Суму Совединиң ийи дугаар сессиязы сумуда колхоз суурунга башкылар чурттаар бир бажыңны тударын суму Совединиң даргазы Дарыйга дааскан. Ол шиитпир ам-даа күүсетинмээн. Бажың тудуу ам-даа эгелетинмээн.

Көк-Чыраа суму Соведи сумунуң чурттакчыларының ортузунга тайылбыр массалыг ажылды база кошкак чорудуп турар.

М. МААЖЫК.

## Бүдүрүлге бүрүзүнүң ажыл-агыйын, сан-хөөзүн үргүлчү хынаар

Бүдүрүлге, ажыл-агый черлеринге сан-хөө чарыгдалының чурумун быжыглаары, ол черниң ажылын үндезининден экижидеринге болгаш ажыл-агыйын быжыглаарынга бирги чергениң ажыкдузалыг болур.

Областың чамдык бүдүрүлге черлеринде сан-хөөнүң чарыгдалын ажыл-агыйжы эвес кылып турарының ужурундан олар улуг когаралдарга таваржып турарлар.

Чурт үлетпүрүнүң аъш-чем комбинады (директору Лутанин, кол бухгалтери Балакин) 1950 чылда акша хөреңгини ажыл-агыйжы эвес чарыгдап турганындан 800 мун рубль когаралдыг болган. Туранның район үлетпүр комбинады 35 мун рубль, Кызыл-Мажалыктың район үлетпүр комбинады 118 мун рубль когаралдарлыг болгулааннар.

Областың чурт үлетпүрү бодунга үзгырткан бүдүрүлге черлериниң ажыл чорудулгазын, ында акша хөреңгинин чарыгдалын чогуур өйүнде хынаваан турарын үстүнде барымдаалар хереченлеп турар-дыр.

Бүдүрүлге черлериниң удуртукчулары бодунуң бүдүрүлгезиниң копеек бүрүзүн камнаар дээш, бүгү-ле чарыгдалды ыяавыла кандыг бир ажыктыг, үредүнелдиг болдурар дээш бүгү-ле чемчеглерни алыр ужурлуг.

П. КИРДЕЕВ.

## „ШЫННЫҢ" МАТЕРИАЛДАРЫНЫҢ ИЗИ-БИЛЕ

## „Колхозтарны организас ажыл-агый талазы-биле быжыглаар"

Моон мурнунда Өвүр районнуң «Торгалыг», «Совет Тываның 5 чыл ою», «Коммунизмче орук» колхозтарның ажылында четпестер дугайында 1951 чылдың январь 13-те № 9 «Шын» солунда «колхозтарны организас, ажыл-агый талазы-биле бижыглаар» деп эгелиг чүүл парлатынып үнген.

Бо дугайында Өвүр районнуң ажылчы чоннар депутаттарының Совединиң күүсекчи комитединиң даргазының оралакчызы эш Давааның дыңнатканы болза,—районнуң үш колхозтарында күшхүннериниң минимумун чедир ажылдап албаан колхозчулар элээн хөй, чамдык колхозчулар көдээ ажыл-агый артелиниң Уставын үреп, ында айытканындан ажыр боттарының хуузунда хөй малдыг болуп, база колхозтарның тудуг бригадалары ажылдавайн турар дугайында ук чүүлде фактылар шынныг болган. Көдээ ажыл-агый артельдериниң ажылында четпестерни дарый чайладыр дугайында айтырыгны райкүүскомнуң хуралынга чугаалажып шиитпирлээн. Ылаңгыя бо талазы-биле колхозтарга тускай ажыл чоруткан.

## ЭМЧИНИҢ СҮМЕЗИ

# Рак эмнетинип болур

Рак—нептергей аарыг, муң кижилер бүрүзүнден-не үш кижи рактан аарааш туруп болур. Аныяк назылыг кижилерге бодаарга, улгады берген кижилер рак аарыгдан хөйү-биле аарып турар. Бүгү делегейге рак аарыгдан бир чылда 1,5 миллион кижи аарып, өлүп турар. Дыка хөй аарыг кижилер ук аарыгны чогуур өйүнде танып, өмнетпезининг уламындан өлүп турар.

Рак аарыг болза, кадыгланчак, дос-тегер, онза дүрген өзер ыжык болур. Рак ыжыы органнарның амыдыралының онза чугула тканнарының өй-таарыы ажылын үревишаан, чоогунда тканнар-же элээн дүрген тарап өзер. Рак аарыгдан аарааш кижи деңзизин чидирип, арып, ханы четпестээр. Рак аарыг бодунуң өөскүүшкүнүнүң эртеги үезинде чоокку лимафатиктиг бестерге халдаар; рак аарыгның баштайгы халдаан черинден рак элементилери өске кадык черлерже шилчип, аңаа чаа рак ыжыктар тыптыр. Рак аарыг, бодунуң оон ыңай өөскүүшкүнүнге кедереп, частыр, ынчаарда тангреннинг ирик хан холумактыг чүве үнер, этинмес оюлган тыптыр. Рак аарыг болза, кончуг берге болгаш бүгү организмге дүрген нептереп тараардаа болза, бир эвес ону аарыг кижи чогуур өйүнде илередип, өмнээшкинин чорудар болза, экириишкинни чеьдип ап болур. Рактан кижи аарый бээрге, аңаа дуза чедирип шыдавас дээр бодал окта шын эвес. Ракка удур тарыглыг кижи, рак үзе өмнетинер аарыг деп чүвени билир болгаш ону өмнээрде кезиишкинниг өмнээшкин херек, база үргеде өмчиниң хайгааралының адаанга турар ужурлуг. Рак аарыг эгелээрде, кандыг-даа ааршылыг чүве чок, температура бедивес болур. Ол аарыг оожум кедереп эгелээр болгаш билдинмес болур, ол аарыгны билип алырда, дуржулгалыг өмчи хайгааралы херек. Кижи бодунуң кадыкшылын камнаар ужурлуг болгаш организмниң өйүнде байдалындан янзы-бүрү хажыышкынныг аарыгзыныышкыннарга кичээнгейлиг болур. Организмниң бичии-ле хажыышкыныыг болгаш аарынчыг байдалы көстүп берзе, ол кижи дораан өмчиге барып, сүме алыр ужурлуг. Ындыг байдалдарның хөй нуруузу аңаа айыыл чок болуп төнер болгаш ынчалза-даа ындыг янзылыг хажыышкын рак аарыгның эге хевири боон болур. Ол аарыгның эртеги чадазында билип аптар болза, кижини ол аарыгдан адырып ап болур. Мынчангаш, кандыг-бир орган рак аарыгдан аарый бергенде, көстүп келир улуг эвес аарынчыг болуушкуннар, ооң демдектери болурун улус билген турары канчаардаа аажок чугула.

Рак аарыг улуг хырынга (кодута), кызыл-өөшке, дорт шөөйүндүге, алдагы эринге, дылга, херээженнерниң эмиинге (хөрек безинге), уруг савазынга хөйүбиле халдап аартыр. Эгелеп аарып турар рак аарыгның эртеги демдектери орган бүрүзүнге янзы-бүрү болур.

Эриниң рагы эр кижиниң алдыкка эрнинге хөй болуп турар. Бир эвес алдыкка эринге аарывас, экирбес бичии оюлганчыгаш, кадыг борбакчыгаш тыптып келзе, ылаңгыя, моюнның безиыжып турар апарза, ол рак ыжыы-дыр деп чигзинип болур.

Алдыкгы эриниң рагы бодунуң өөскүүшкүнүнүң эге үезинге турда, ону эмнээри белен. Рактың оюлганын ол кезип кааптар, бесчигештерни ап кааптар болгаш кезип эмнээнининг соонда 2—3 неделя болганда, ол кижи бодун шуут кадык мен деп санап болур.

Рак дылга база халдап болур деп чүвени утпаза чогуур. Дылдың рак аарының дыл болгаш туберкулёз аарыгларындан ылгалы болза, рак хөй нуруузунда дылдың кыдыгларындан эгелээр. Аңаа тараа ышкаш бичии борбак кадыгланыышкын тыптып келир. Дылдың кыдыынга тыптып келген кадыгланыышкынны азы оюлганчыгашты кажан-даа рак аарыг деп чигзинип болур; дылдың рак аарының эге үезин мынчаар чиигиге билип ап болур.

Кызыл-өөштүң рак аарыынын (бистеону чинге аарыг деп адап турар өөскүүшкүнүнүң эге үезин билип алыры берге, чүге дизе, ол органны көрүп) тудуп шинчиири берге чүве болганда. Ынчалза-даа, кызыл-өөштүң рак аарыынын өөскүүшкүнүнүң эге үезин кончуг чиик байдал-биле билип ап болур; бир эвес кижи чем чиирге ол кызыл-өөштү эртип батпас болу берзе, а ылаңгыя чем кызыл-өөшке кызыртына бээр болза, ол рак аарыы-дыр деп чигзинип болур. Ынчаарда таңгреннинг ирик хан холумактыг чүве үнер, этинмес оюлган тыптыр. Рак аарыг болза, кончуг берге болгаш бүгү организмге дүрген нептереп тараардаа болза, бир эвес ону аарыг кижи чогуур өйүнде илередип, өмнээшкинин чорудар болза, экириишкинни чеьдип ап болур. Рактан кижи аарый бээрге, аңаа дуза чедирип шыдавас дээр бодал окта шын эвес. Ракка удур тарыглыг кижи, рак үзе өмнетинер аарыг деп чүвени билир болгаш ону өмнээрде кезиишкинниг өмнээшкин херек, база үргеде өмчиниң хайгааралының адаанга турар ужурлуг. Рак аарыг эгелээрде, кандыг-даа ааршылыг чүве чок, температура бедивес болур. Ол аарыг оожум кедереп эгелээр болгаш билдинмес болур, ол аарыгны билип алырда, дуржулгалыг өмчи хайгааралы херек. Кижи бодунуң кадыкшылын камнаар ужурлуг болгаш организмниң өйүнде байдалындан янзы-бүрү хажыышкынныг аарыгзыныышкыннарга кичээнгейлиг болур. Организмниң бичии-ле хажыышкыныыг болгаш аарынчыг байдалы көстүп берзе, ол кижи дораан өмчиге барып, сүме алыр ужурлуг. Ындыг байдалдарның хөй нуруузунда

# Дөрт күрүнелерниң даштыкы херектер министрлериниң оралакчыларының баштайгы чөвүлел хуралы

ПАРИЖ. **(СЭТА-ның тускай корреспондентизи).** Дөрт күрүнелерниң даштыкы херектер министрлериниң оралакчыларының май 16-да болган бежен үш дугаар баштайгы чөвүлел хуралын Францияның төлээлекчизи Пароди даргалаан.

Май 14-те болган хуралга ССРЭ-ниң төлээлекчизи сөолүнде чүве чугаалаан болгаш дараазында эзлчег үш күрүнелерниң төлээлериниң болуп турган болза-даа, май 15-те болган хуралга АКШ-тың, Великобританияның болгаш Францияның төлээлекчилери сөс алырын күзевээннер. Парлалганың чамдык буржуаз органнарының безин билингени-биле алырга, хүннүң чугаалажыр айтырыгларын дугуржуп алырынга эки бааза болуп турар май 10-дагы чаа совет саналдардан чүге ойталаанын АКШ-тың, Великобританияның болгаш Францияның төлээлекчилериниң шынзыдын шыдаптар хире кандыг-даа чүвези чок болгаш олар шуут ыыттараанар деп чүве шынчы хайгааракчы бүрүзүнге илдең. Оралакчыларның чөвүлел хуралының таварышканы бергелериниң харыысалгазын совет төлээлериже чая каар дээн бичии-даа үндезин чок оралдажыышкын болуп турар ыңдыг дыңнадыгны Парижтиң май 16-да үнген реакцылыг солуннарынга парлааны ону бадыткап турар.

Май 16-дагы-даа хуралга барыын талакы күрүнелерниң төлээлекчилери боттарының туружунга камгалал кылдыр бичии-даа кижизиг чүве чугаалап шыдаваанар. Хүннүң чугаалажыр айтырыгларының талазы-биле оларның саналдарынга удур совет төлээлериниң чөптүг болгаш ылап шынныг удурланыышкыннарын барымдалаар деп олар бичии-даа үзевээннер. Великобританияның төлээлекчизи Дэвис «мен кандыг-даа чаа чүве чугаалап шыдавас мен» дээш, хүннүң чугаалажыр айтырыгларының үш төлээлериниң сүмелээни үш үүлдерин камгалаан бодунуң биеэги-ле чугааларын барык ол олчаан кылдыр катаптаан. Ол үүлдериниң талазы-биле бодунуң туружун совет төлээлер шагда-ла көргүскен деп фактыны сагыштыы-биле херекке албайн, Дэвис «ол саналдарның бирээзин совет төлээлер хүлээп ап шыдавас ирги бе» деп айтырган.

ССРЭ-ниң төлээлекчизи Громыко англи төлээлекчиниң ол кажар эвес аргазын сойгалап илереткен.

— Дэвистиң салган айтырыглары харын негепки дег хире ыңдыг айтырыглар эвес-тир, чүге дээрге совет төлээлериниң моон мурнунда-ла кылган медеглелдеринде барыын талакы күрүнелерниң бүгү үш үүлдериниң талазы-биле, а тодаргайлаарга «А», «В» болгаш «С» үүлдериниң талазы-биле ооң туружу тодаргай илерээн-не болгай. Херек болза, үш күрүнелерниң саналдарының талазы-биле совет туруштун билдинмес болуп турарында эвес, а ук саналдарны совет төлээлер хүлээп алзын деп Дэвистиң күзеп турары ооң бодунуң медеглелинден илдең-дир. Үш күрүнелерниң саналдарының «А» үүлүнүң четпестерин, «В» үүлүнүң четпестерин болгаш «С» үүлүнүң четпестерин бис айтып турган бис. Бистиң саналдарывыс хөлчок бөдүүн болуп турар: боо-чепсеглээшкинни болгаш чепсектиг күштерни кызырар дугайында айтырыгның талазы-биле ийи саналды—совет саналды болгаш үш күрүнелерниң төлээлекчилериниң саналын министрлер Чөвүлелинге дугуруштунмаан айтырыг шынарлыг кылдыр шилчидип бээр деп бис чепшээрежип турар бис. Ынчалзажок, ол айтырыгдан аңгыда, өске дугуруштунмаан үүл, а тодаргайлаарга Атлантика пактызының болгаш американ шериг баазаларының дугайында айтырыг база министрлер Чөвүлелинге шилчитинген болур ужурлуг. Ук үүлдү хүннүң чугаалажыр айтырыгларынга киирерингe болгаш ол айтырыгны министрлер Чөвүлелиниң сессиязынга чугаалажып көөрүнге үш күрүнелериниң төлээлекчилери удур деп Дэвис ыңчап чугаалап турар-дыр. Олар чогум-на удурланып турар боорга, совет төлээлер ук үүлдү ынчангаш, ам министрлер Чөвүлелинге шилчидип бээр деп сүмелеп турар-ла болгай — деп Громыко чугаалаан.

—Германияның боо-чепсегленишкинин дүжүрер дугайында айтырыг, бистиң бодалывыс-биле алырга, хүннүң чугаалажыр айтырыгларынга бодунуң чогуур черин эзлезин деп, тодаргайлаарга ук айтырыгның чугула ужур дузазын барымдалааш, ону баштайгы ниити үүлдүң иштинге бир дугаар черге тургузар ужурлуг деп айтып турган бис. Ол айтырыгларның талазы-биле бир-эвес бис дугуржуп аштар болзувуса, арткан үүлдерни үш күрүнелерниң саналдарының «В» үүлүнде кирген аайы-биле дугуржуп алдынган деп санап болур. Атлантика пактызының болгаш американ шериг баазаларының дугайында айтырыгны дугуруштунмаан үүл кылдыр министрлер Чөвүлелинге шилчидип болбас суг-суг дээн үш күрүнелерниң төлээлекчилериниң ол чоруун бис чөптүг-дүр деп канчап-даа шыдавас бис дээрзин катаптап тур мен. Хүннүң чугаалажыр айтырыгларының талазы-биле дугуржулганы чеьдип алырын олар күзеп турар-дыр деп бичии-даа херечилевейн турар. Боттарының саналдарын өскерти эдер талазы-биле «медерелдиг-ле үүвенің эриин долган бис» дээн үш күрүнелерниң төлээлекчилериниң ылаңныл, сөолгү медеглелдерин мен ыңчап тур мен. Ынчаарга, ыңдыг болганда, медерелдиг чүве деп үүү чүвел, медерел чок чүве деп үүү чүвел дээрзиниң талазы-биле бистиң бодалдарывыс ийи аңгы болуп турар-дыр. Бо тура берген байдалда бис дугуруштунмаан ийи үүлдү министрлер Чөвүлелинге шилчидип бээр дугайында саналды ёзулуг-ла шынчы, медерелдиг саналдыр деп санап турар бис. Дугуруштунмаан бир айтырыгны министрлер Чөвүлелинге шилчидип бээринге чөпшээржип турар, а өске бир дугуруштунмаан үүлдү шилчидип бээринге удурланып турар үш күрүнелерниң төлээлекчилериниң туружун бис шынчы эвес-тир деп санап турар бис—деп Громыко чугаалаан.

—Совет төлээлерниң туружу Дэвиске билдингир болзун дээш, совет төлээлерниң чугаалаан үүлдеринге ам үүнү немеп болурул деп бодаарымга-даа, бистиң туружувустүң талазы-биле кандыг-бир немелде тайылбыр кылган бичии-даа херээ чок-тур. Херек болза, ук туруштун «билдинмейн» гурарында эвес, а үш күрүнелерниң төлээлериниң хүннүң чугаалажыр айтырыгларынга киирип келген ССРЭ-ниң төлээлеринге хүлээп алдынмас үш үүлдериниң бирээзин совет төлээлер ыяавыла хүлээп алзын деп оларның ыңчаар күзеп турарында-дыр деп чүве тодаргай-дыр—деп Громыко чугаазының төнчүзүнде ынча дээн.

Атлантика пактызының болгаш американ шериг баазаларының дугайында чүүлдү хүннүң чугаалажыр айтырыгларынга дугуруштунмаан хевирлиг кылдыр безин киирерингe барыын талакы күрүнелерниң төлээлери чөпшээрешпес деп, ийи удаа чүве чугаалаан Дэвис база катап катаптаан. Ынчалзажок, ук чүүлдү дугуруштунмаан хевирлиг кылдыр министрлер Чөвүлелинге шилчидип бээринге чүге удурланып турарын ол чугаалап шыдаваан.

АКШ-тың төлээлекчизи Джессеп бодунуң чугаазынга ук айтырыгны базала оюп хаапкан. Атлантика пактызының болгаш американ шериг баазаларының дугайында чүүлдү министрлер Чөвүлелинге шилчидип бээринден үш төлээлериниң ойталаашкынын болгаш Германияның боо-чепсегленишкинин дүжүрер дугайында чүүлге, ук чугула айтырыгның ужур-дузазынга дүгжүп турар черни бээринден ойталаашкынны камгалавышаан, ооң-биле Джессеп министрлер Чөвүлелиниң сессиязын чыылдырарын барыын талакы күрүнелер черле ыңчаш күзевейн турар-дыр дээн совет төлээлериниң чигзиниишкиннериниң бүрүн барымдаалыын база катап бадыткаан. Ол чөптүг болгаш барымдаалыг чигзиниишкинерни АКШ-тан, Великобританиядан болгаш Францидан чайладыр болгаш ак чүвени кара кылдыр көргүзер дээш, Джессеп үш төлээлериниң хүннүң чугаалажыр айтырыглары кылдыр киирип келген чүүлдериниң бирээзиниң үндезинингe, бир-эвес «А» азы «В» чүүлдериниң үндезинингe эвес-даа болза, «С» чүүлдүң үндезинингe министрлериниң чөвүлел хуралын «чыып болур» турбуже, «министрлер Чөвүлелиниң сессиязын чыылдырарынга ССРЭ-нин төлээлери бүгү болдунар чүвелерни кылыр хөөн чок-дыр» суг-суг дээн.

Ооң-биле чергелештир Громыко мынча деп чугаалаан, «С» чүүлге чүү хамааржырыл дээрге, бистиң бодап турарывыс-биле алырга, үш күрүнелерниң төлээлекчилери ук чүүлдү чүгле боттарының саналдарының эңме-дик чок вариантыларын тургузарынга хандыкшылдыг болгаш, кииргеннер-дир. Хүннүң чугаалажыр айтырыгларын дугуржуп алырынга ыңдыг байдалдыг саналдар үндезин болуп шыдавас дээрзин олар билбес дээр ужур чок турганнар. Ук чүүл оода-чадаарда ооң сөзүн тарат-тан саазынның өртээниң шаа безин четпес болгаш ылап шыңгыы көрүүшкүннүү чөгенчиг үлүүнге-даа төлептиг эвес-тир деп бис ыңчаар санап турар бис. Дөрт күрүнелерниң боо-чепсегленишкинин болгаш чепсектиг күштерин кызырарының база Германияның боо-чепсегленишкинин дүжүрериниң талазы-биле чангыс-даа чүүл чок болуп турар төлевилелдиң үндезинингe совет төлээлер-биле дугуржуп ап болур деп АКШ-тың төлээлекчизиниң ыңчап көрдаанын бодаары берге-ле-дир. Ынчангаш, херек болза чүүлдериниң санында эвес. Дугуржуп алышкынга бааза болур чаңгыс чүүлдү-даа киирип болур, а дугуржуп алышкынга үндезин болуп шыдавас беш азы он-даа чүүлдерни киирип болур. Үш күрүнелерниң төлээлекчилериниң карманнарында оларның сапалдарының ам-даа харын элээн каш чүүлдери бар болуп чадавас? Ынчалзадаа чүүлдерниң саны чүнүң-даа дугайын чугаалавайн турар, дугуржулганы чеьдип алыр деп ёзулуг күзел бар бе дээрзиниң дугайын чүүлдерниң саны черле чугаалавайн турар.

—Ынчангаш, «С» чүүлдүң дугайын айытпазы бистиң эрге-ажыктарывыска эки болур ышкаш кылдыр меңээ сагындырар-дыр, чүге дээрге оон башка бис хей-ле хөй шак эртирер бис. Ук чүүлдү, совет төлээлерниң бо чөвүлел хуралга киирген кол айтырыгларын черге хөөп каар дээш, чогаатканы база илдең-дир—деп, Громыко чугаалаан.

Министрлер Чөвүлелиниң сессиязын чыылдырарын кымнар күзеп, а кымнар күзевейн турарыл дээр дугайында айтырыгның талазы-биле Громыко мынча дээн:

—Бистиң ажылывыстың чорулгазының үезинде көстүп келген чамдык факторларны өөренип көргеш, ук айтырыгны совет төлээлер бистиң бо чөвүлел хуралывыстың эге чадазындыла салып үндүрген. Ук айтырыгны сөолгу үеде Джессеп база салып турар-дыр. Ынчалза-даа ук айтырыгны хуралдарга салырынга Джессеп чеже-даа кызып шенетинип, ооң ол айтырыының сөзүн стенографтар чеже-даа бижизе, Джессептиң ол талазы-биле чугааларындан фактылар күштүг. Министрлер Чөвүлелин чыылдырарын кымнар күзеп, а кымнар күзевейн турарыл деп чүвени фактылар илдең чугаалап турар.

АКШ-тың чазаа министрлериниң чөвүлел хуралын күзеп турар деп чаңгыс удаа эвес медеглээн мен деп Джессеп чугаалап шыдаар-ла ыйнаан харын. Ындыг медеглелдериниң турганы шынныг. Ынчалзажок, министрлер чүге ужуражыр ужурлулгарыл? Тайбыңны деткиириниң болгаш дөрт күрүнелерниң аразынга харылзааны экижидиринин эң-не чугула болгаш эң-не чидиг айтырыгларын чугаалажып көөр дээш ужуражыр ужурлуг деп бис ынчаар санап турар бис. Ынчалзажок бистиң аравыста колылгалдар шак аңаа-ла илерээн-не болгай. Ындыг айтырыгларны министрлер Чөвүлелинге хөөрүг-биле шилчидер дээш совет төлээлер чөптүү-биле туржуп турда, үш күрүнелерниң төлээлекчилери, чижээ, Атлантика пактызының болгаш американ шериг баазаларының дугайында айтырыгны чугаалажып көөрүнге удурланып туралары ышкаш, ол айтырыгларны көөрүнге база шуут удурланып туралар ийикпе азы ук айтырыгларны министрлер көрүп эгелээри биле оларны кандыг-даа үреттүнел чок чорукка чедирер ыңдыг үүлдү биске хүлээдирин орадажып туралар-дыр.

—Ооң чижээ болза Атлантика пактызының болгаш американ шериг баазаларының дугайында айтырыгны бистин чугаалажып турарывыс болур. Хүннүң чугаалажыр айтырыгларының талазы-биле дугуржулганы чеьдип алырын орадашкаш, совет төлээлер Атлантика пактызының болгаш американ шериг баазаларының дугайында айтырыгны дугуруштунмаан айтырыг кылдыр министрлер Чөвүлелинге шилчидип бээр деп санал киирген. Ынчалза-даа ол-даа саналды үш күрүнелерниң төлээлекчилери хүлээп албааннар. Ук үүлдү дугуруштунмаан үүл кылдыр министрлер Чөвүлелинге шилчидип бээр дугайында сөолгу совет саналдың талазы-биле үш күрүнелерниң төлээлекчилериниң ыңдыг туружу болза улам-на шынчы эвес болгаш улам-на чөптүг эвес болуп турар база ук айтырыгны министрлер чугаалажып болур дээр дугайында үш күрүнелерниң төлээлекчилериниң медеглелдери-биле оларның ёзулуг туружу бичии-даа дүүшпейн турар деп чүвени көргүзүп турар.

Джессептиң болгаш Дэвистиң чугааларынга чүнү-даа немевээн Пародиниң чугаазының соонда хурал хагдынган.

Дараазында хурал май 17-де болур.

(СЭТА).

# *Тайбыңның Пактызы дээш!*

### ТРАНСВААЛ

ПРАГА. Телепресс агентилелиниң медээзин ёзугаар алырга, апрель айның төнчүзүнде Трансваалга (Мурнуу-Африканың эвилелинде) 167 муң ажыг чурттакчыларның бүгү расаларын төлээлээн 400 төлээлер киржикчилиг тайбың талалакчыларының конференциязы болуп эрткен.

Конференцияга тайбың камгалалының Трансваал чөвүлелин тургускан. Чөзүлелдиң даргазынга Тайбыңның Бүгүделегей Чөвүлелиниң кежигүнү шажынчы Томпсонну соңгаан. Төлээлер Тайбың камгалалының Трансваал чөвүлелинге тайбың дугайында айтырыгның талазы-биле бүгү улустарның санал айтырылгазын чорудар дугайында чагыын берген.

Беш улуг күрүнелерниң аразынга Тайбыңның Пактызын чарар дугайында Тайбыңның Бүгү-делегей Чөвүлелиниң кыйгырыын болгаш бир эвес улуг чурттарның кайы бирээзи Тайбыңның Пактызын чарарындан ойталаар болза, ол чазактың агрессчи бодалдыын илередип турары ол болур деп көөр дугайында Чөвүлелдиң медеглелин конференция чаңгыс эп-сеткилдии-биле деткээн.

Атомнуг бомбаны болгаш хораннаар газтыг бактерияны база массалыы-биле хыдыырының өске-даа үүлдерин шуут хоругдаарын конференция кыйгырган. Ол ышкаш ындыг чепсекти бир дугаарында ажыглаан чазакты дайын талазы-биле кем-буруулуг деп санзар дээн кыйгырыгны деткээн.

Ооң ыңай Кореяда дайынны соксадырын, бүгү даштыкы чурттарның шеригларын, ооң иштинде мурнуу Африканың эвилелиниң шериин үндүрерин болгаш ол талазы-биле айтырыгны чугаалажыышкыннар болгаш дугуржулгалар ёзугаар тайбыңы-биле шиитпирлээрин төлээлер негээн.

Дайын талазы-биле кем-буруулугларны хостаарынга болгаш Германияны, Японияны катап боо-чепсеглээрингe удурланып турарын конференция медеглээн.

### МООЛ АРАТ РЕСПУБЛИКА

Беш улуг Күрүнелерниң аразынга Тайбың Пактызын чарар дугайында Тайбыңның Бүгү-делегей Чөвүлелиниң кыйгырыының адаанга ат бижидилгелериниң чыылдазы Моол Арат Республиканың бүгү аймактарында улуг идепкей-биле чорутунуп турар.

Тайбың камгалалының национал комитединде бар турар четче эвес медээбиле алырга, кыйгырыг адаанга 214. 242 кижи ат салган болуп турар.

### УРУГВАЙ

МОНТЕВИДЕО. Уругвайның тайбың камгалалының национал чөвүлелингe хүн бүрү чурттуң бүгү булуңнарындан беш улуг күрүнелерниң аразынга Тайбыңның Пактызын чарар дугайында Бүгү-делегей Чөвүлелиниң кыйгырыының адаанга ат салган бижиктер кээп турар. Чүгле сөолгу хүннерниң иштинде 3 муң ажыг чаа ат салыышкыннары чыгдынган. Уругвайда кыйгырыгның адаанга ат салганнарның ниити саны 27 муң ажыг кижи болуп турар.

* * *

Беш улуг күрүнелерниң аразынга Тайбың Пактызын чарар дугайында Тайбыңның Бүгү-делегей Чөвүлелиниң кыйгырыының адаанга ат бижидиринің талазы-биле кампания Уругвайда идепкейлиг эртип турарын Уругвайның «Вердад» солуну бижип турар. Тайбың талалакчылары 35 муң уругвайжылар кыйгырыг адаанга боттарының адын салган.

Бижидилге чыылдазының талазы-биле кампанияны күштелдирер сорулга-биле тайбың камгалалының Уругвай комитеди май 26-дан июнь 3-ке чедир тайбыңның неделязын чарлаарын шиитпирлээн.

### КАНАДА

Тайбың камгалалының канада конгрезиниң дыңнадыы-биле алырга, Тайбыңның Пактызын чарар дугайында Тайбыңның Бүгү-делегей Чөвүлелиниң кыйгырыының адаанга ат бижидилгелериниң талазы-биле кампания канадада улам-на калбак хемчээлдиг болуп турар. Ванкуверде дөрт муң ажыг ат бижидилгелери чыылган деп «Канадиен трибюн» солун бижип турар. Виндзорада автомобиль үлетпүрүнүң ажылчыннары тайбың пактызы чарар дугайында кыйгырыгны чаңгыс эп-сеткил-биле үүлдүг деп быдалаан.

(СЭТА).

## Австрияның компартиязының даргазы Копленигтиң 60 хар харлааны

ВЕНА. Май 15-те Австрияның депшилгелиг ниитизи Австрияның коммунистиг партиязының даргазы Иоганн Копленигтиң төрүтүнгенден бээр 60 чыл болган оюн демдеглеп эртирген.

Венага компартияның ийи муң ажыг активчилери киришкен байырлалдың хуралы болган. Хуралдың президиумуже—Австрияның компартиязының удурткучулары Копленигке башладыр, ол ышкаш Венгрияның ажылчын чоннар партиязының, Болгарияның болгаш Чехословакияның компартияларының, Румынияның ажылчын партиязының, Германияның чаңгыс-аай социалистиг партиязының, Барыын Германияның, Италияның, Испанияның, Грецияның болгаш Триестиниң хостуг девискээринің компартияларының төлээлериниң кежигүннери олурушкан.

Хуралды компартияның чиңгине секретари Фюрнберг ажыктан. Копленигтиң адынга ВКП(б) ТК-ның, Польшаның хатышкан ажылчын партиязының, Финляндияның, Данияның болгаш өске компартияларның байырлыг телеграммаларын ол номчаан.

ВКП(б) ТК-ның телеграммазын чыылганнар улуг көдүрлүүшкүү-биле уткааннар. Ында чугаалааны:

**ЭШ И. КОПЛЕНИГКЕ**

Совет Эвилелиниң коммунистиг партиязының Төп Комитеди Силерниң 60 хар харлааныңарның хүнүнде Силерге акы-дуңманың байырын чедирип, Силерниң кадыңарга болгаш ажылга чедиишкиннерлиг болуруңарга күзеп тур.

**Совет Эвилелиниң Коммунистиг партиязының Төп Комитеди**

## Акы-дуңмалышкы кады ажылдажылгада

ПРАГА. Венгрияда эң улуг электростанцияларның бирээзи «Инота» деп электростанцияның тудуунга хереглээр үлетпүр дерилгелерин Чехословакияның элээн каш бүдүрүлгелери кылып берип турар. Ындыг бүдүрүлгелерниң бирээзи Праганың «Чкд дукла» деп заводунуң коллективи «Инотаның» тудугжуларыбиле социалистиг чарышче кирген. Ук заводтуң ажылдакчылары туттунуп турар электростанцияга хереглетинер дерилгелерни бүдүрүп бээр хуусаазын кызырарын хүлээнген. А Венгрияның тудугжулары электростанцияда ажылдарының чорулгазын дүргедедир деп хүлээнгеннер.

Чаржып турар ийи тала «Инота» деп электростанцияга хереглээр дерилгелерни бүдүрүп берип турар бүгү венгер болгаш чехословак бүдүрүлгелерниң коллективтерин социалистиг чарышка катыжарынче кыйгырган.

(СЭТА).

# Кореяда болуушкуннар

### Улустуң армиязының Кол командылалының дыңнадыы

ПХЕНЬЯН. Кореяның улус-демократтыг республиказының Улустуң армиязының Кол командылалының май 18-те медээлээни болза, бүгү фронтуларга Улустуң армиязының кезектери кыдат эки-турачыларның сырый деткимчези-биле дайзының дириг күжүнге болгаш техниказынга улуг чидиргилерни таварыштырбышаан, оларны мурнуу чүкче ап октавышаан, англи-америк эжелекчи шеригларниң атакаларын чедиишкиннии-биле ойтур шаап турар.

(СЭТА).

## Кыдатта бүдүрүлгениң патриоттуг чарыжы

ПЕКИН. Кыдат улус республиканың ажылчы чоннарының ортузунда бүдүрүлгениң патриоттуг чарыжы хүн тудум улам калбарып турар. Солуннар кыдат ажылчы чоннарның чеьдип алган чаа-чаа бүдүрүлгечи рекордтарының дугайын, бүдүрүлгечи чарышче кирип турар бүдүрүлгелериниң чаа-чаа коллективтериниң болгаш үлетпүр адырларының дугайын дыңнадып турар.

«Гунженьжибао» солуннуң медеглээни болза, патриоттуг чарыштың түңнелинде, Шэньси аймакта Сиань хоорайның пөс-таавы фабриказының ажылчыннары аргып каан пөстер бүдүрүп үндүрер талазы-биле чаа рекордту тургусканнар. Соңгу-Барыын Кыдаттың чазаа болгаш хөй-ниити организациялары ук фабриканың коллективинде өөрүпчетиргенин илереткен болгаш кызыл тудуу тывыскан.

«Тяньцзинь» солуниуң бижип турары болза, профэвилелдериниң тяньцзинь Соединиң инициативазы-биле патриоттуг бүдүрүлгечи чарышты калбартыр дээш, бүдүрүлгениң шылгаракчыларының, шалыпчы бригадалар удуртукчуларының, партия, администрация болгаш хөй-ниити организацияларының харыы салгалыг удуртукчуларының чөвүлел хуралын эртиргеи. Ук хуралга 600 ажыг кижи олурушкан. Аңаа чүве чугаалаан Тяньцзинь хоорайның мэри патриоттуг бүдүрүлгечи чарышты, ук чарыш бүгү ажылчы чоннарны шыва алыр кыдыр ынчаар, калбартырынче олурушканнарны кыйгырган.

(СЭТА).

## Албанияның ажылчыннары продукцияның бот-өртээн чиигедири дээш демисежип турар

ТИРАНА. Албанияның телеграф агентилелиниң дамчыдып турары болза, Албанияның ажылчы чоннарының продукцияның бот-өртээн чиигедири дээш демиселге элээн чедиишкиннерни чеьдип ап турар.

Бо чылдың бирги кварталының дургузунда автомобиль транспортунда чүк дажылгазының бот-өртээ эрткен чылдың ол-ла үезинге бодаарга, 12 хуу, демир орук транспортунга—10 хуу, далай транспортунга — 17 хуу чиигээн. Транспорт ажылчыннары бот-өртектин чиигээниниң ачызында, күрүнеге 8 миллион ажыг лекти камнап бергеннер. Энвер Ходжа аттыг заводтуң коллективи план күүселдезиниң талазы-биле чеьдип алган эки түңнелдериниң аңгыда, продукцияның дыка хөй хевирлериниң бот-өртээн чиигеткеннер.

Бот-өртекти чиигедир талазы-биле эки түңнелдерни ук чурттуң өске-даа хөй бүдүрүлгелери чеьдип алган.

**Харыысалгалыг редактор**
**О. А. ТОЛГАР-ООЛ.**


Тыва көдээ ажыл-агый техникуму
1951—1952 өөредилге чылында
дараазының салбырларына
**Өөреникчилер хүлээп алыышкынын чарлап тур:**

1. Агрономияның
2. Зоотехнияның
3. Ветеринарияның

Шупту салбырларга өөредилгениң хуусаазы 4 чыл. Техникумга чедичыл школазының хемчээли-биле билиглиг, 14-тен 30 хар чедир назылыг ССРЭ-ниң бүгү эр, хереэжен хамаатыларын хүлээп алыр. Августуң 1-ден 20-ге чедир дараазының **эртемнеринге** киреринiң экзаменнерин чорудар:

а) конституцияның (аас-билe).

б) орус дылдың болгаш литература номчулгазының (аас-биле болгаш бижимел-биле).

в) математиканың (аас-биле болгаш бижимел биле)

БИЛДИРИИШКИННИ ТЕХНИКУМНУҢ ДИРЕКТОРУНУҢ АДЫНГА АДААНДА КАПСЫРЫЛГАЛАРЫ-БИЛЕ ЧОРУДАР:

а) билиниң дугайында **херечилел**
б) автобиография
в) үш фото чурук
г) кадыының дугайында шынзылга

Ажылчы араттарның болгаш колхозчуларның уругларын күрүнеши долу хандырылгазынга хүлээп алыр.

**Техникумнуң адрези:** Кызыл хоорай, Щетинкин кудумчузу, бажың № 54, телефон—5—50.

**ДИРЕКЦИЯ.**


РЕДАКЦИЯНЫҢ АДРЕЗИ: Кызыл Щетинкин кудумчузу, бажың, 7. ТЕЛЕФОННАРЫ: Харыысалгалыг редакторнуң 3—62; харыысалгалыг редактор нуң оралакчызының, партия амыдыралының, культура, литература болгаш уран-чүүл килдистерниң—3—88; харыысалгалыг секретарьниң пропаганда болгаш агитация, көдээ ажыл-агый, үлетпүр болгаш транспорт, чагаа килдистериниң—3—68; иштики информация, бухгалтерияның—3—65.

Облкүүскомнуң типографиязы

Б00852.